

# Vivre à Antony

ville-antony.fr

ville.antony  
@VilleAntony  
antony.92160  
ville-antony.fr

Le magazine de votre ville ■ N°379 SEPTEMBRE 2022

## DÉMOCRATIE PARTICIPATIVE

Retrouvez les résultats de la consultation du parc Heller. **p. 16**

## EMPLOI

Sur les chemins de l'emploi. **p. 22**

## REPORTAGE PHOTO

D'une époque à une autre. **p. 28**



FESTIVITÉS

35<sup>e</sup> Foire aux fromages  
et aux vins

p.34

 **BARTHELEMY OPTICIENS**  
EXPERT • SANTÉ • VISUELLE

 **essilor**



 **Essilor® Stellest™**

Les verres de lunettes Essilor® Stellest™, une solution optique novatrice et esthétique pour corriger et ralentir la progression de la myopie chez l'enfant.

**Contrôler l'évolution myopique**

29 Avenue Aristide Briand 92160 ANTONY  
[www.barthelemyopticiens.com](http://www.barthelemyopticiens.com)

Copyright 2021 - DMM - ESSILOR - Direction TOURNOIS (BEL) - TOURNOIS (BEL)

**N°1 DU PORTAGE DE REPAS À DOMICILE**

 **Portage de repas à domicile**

LA CONFIANCE À DOMICILE

- Vos repas 7j/7 ou les jours que vous choisissez
- Les conseils d'une diététicienne pour un suivi personnalisé
- Composez vous-même votre repas
- Régimes spécifiques possibles : sans sel, diabétiques, mixés



*Illustrations : La Pompadour*

**Et aussi :**

- du ménage à domicile
- de la télé-assistance

 Aides fiscales sur les prestations de services à la personne. Loi de finances n° 2016-1917 du 29.12.2016

Agence pour **Antony**

**01 47 61 15 85**

 [www.les-menus-services.com](http://www.les-menus-services.com)

 **MAISON & SERVICES**  
entretien du domicile



**ménage  
repassage  
jardinage  
vitres**



**50% CRÉDIT D'IMPÔTS\***

\*Selon les lois de finances en vigueur

**MAISON ET SERVICES BOURG LA REINE**  
4 boulevard du Maréchal Joffre - 92340 BOURG LA REINE  
**01 40 96 00 00**

BOIS NATUREL 480 932 407 - AUT. JGD, SAP 00032447

**SANITHERME**

**PLOMBERIE - SANITAIRE - CHAUFFAGE - GAZ**

 **Dépannage**  
**24 h/24 - 7j/7**  
**07 69 76 10 31**



**DEVIS GRATUIT**

- Ballon d'eau chaude
- Aménagement pour PMR
- Chauffage : installation et maintenance
- Mise en conformité gaz...

**70, rue Adolphe Pajeaud - Antony**  
**01 45 66 83 08**  
[www.sanitherme.fr](http://www.sanitherme.fr)

## Le mot **DU MAIRE**

Jean-Yves Sénant

# Ce fut un bel été



**L**es vacances se terminent. La rentrée scolaire a eu lieu. Celle des associations se prépare. Puis ce sera la Foire aux fromages. L'été s'achève. La vie reprend son cours à Antony. Pour ceux qui ont pris leurs vacances au bord de la mer, en particulier au nord de la Loire, ce fut incontestablement un bel été. Un été ensoleillé comme jamais dans tout le pays, y compris jusqu'aux extrémités de la Bretagne qu'épargnaient rarement auparavant les perturbations océaniques. Un été où le ciel bleu permanent et la chaleur donnaient aux stations balnéaires de l'Atlantique et de la Manche un air de Méditerranée.

Mais un été aux canicules trop souvent étouffantes, un été sans pluie qui a donné aussi aux campagnes du nord de la France un air méditerranéen. La sécheresse a brûlé nos vertes prairies, multiplié les incendies de forêts et de landes dans les Monts d'Arrée comme dans le Gard et la Gironde, et accru encore la violence des orages. Cet été qui se termine nous a donné un aperçu de ce que nous prépare le changement climatique.

Tout ce qui est arrivé ne nous a pas surpris. C'était prévu et annoncé depuis des années. Il nous a confirmé que nous devons poursuivre et intensifier nos efforts pour tenir nos objectifs de réduction de nos consommations d'énergie et pour adapter nos espaces publics et nos équipements aux effets du réchauffement climatique. En matière de sobriété énergétique, la Ville d'Antony a déjà beaucoup réalisé au cours des vingt dernières années. L'éclairage public est à peu près totalement doté de leds et la puissance de l'éclairage est réduite au plus profond de la nuit. Cela ne laisse pas beaucoup de marges d'économie, sauf à plonger la ville dans le noir, ce que nous refusons : il en va de la sécurité de nos rues.

Notre effort va se porter désormais sur l'isolation de nos bâtiments, en commençant par les écoles, ce qui va nous imposer des investissements très coûteux : isoler une école coûte au bas mot deux à trois millions d'euros et ne génère que quelques dizaines de milliers d'euros d'économies, mais c'est indispensable pour la planète. Nous allons aussi nous attacher à mettre la ville en état de

mieux résister à la hausse des températures en réduisant chaque fois que c'est possible les surfaces artificialisées, en préservant et en restaurant les espaces de pleine terre, en plantant des arbres et en adoptant pour les revêtements des chaussées et des trottoirs des teintes claires qui répercutent moins la chaleur.

Adapter la ville au réchauffement climatique et contribuer à la réduction de la consommation des énergies fossiles doit être pour nous tous une « ardente obligation », pour reprendre l'expression du Général de Gaulle. Mais cela ne doit pas devenir une obsession. Cela ne doit pas nous empêcher de vivre. Nous allons vivre avec le réchauffement climatique comme nous vivons désormais avec la Covid.

**Bonne rentrée.**



# Yoga ET Culture



**Inscriptions ouvertes**

Cours de Yoga, Qi Gong,  
Sophrologie, Stretching Postural®

www.yogaetculture.fr - 06 95 20 26 80

*Le succès ne se mesure pas  
à la quantité d'argent  
que vous avez, mais à l'impact  
que vous avez  
sur la vie des gens*



*Kaphie*  
Conseillère en immobilier 

06 98 24 75 60  
kaphie.hok@iadfrance.fr



## aeternae

SERVICES FUNERAIRES

**VOTRE AGENCE DE POMPES FUNÈRES À ANTONY**

Obsèques  
prévoyance  
marbrerie

24H/24  
7/7



26 avenue Aristide Briand, 92160 Antony - 01 49 65 00 10  
contact@aeternae-funeraire.fr - www.aeternae-funeraire.fr

**FLEURISTE**  
Mariage - Deuil - Événementiel  
Atelier Floral  
**ESPACES-VERTS**  
Plantations - Pépinière





11 bis Voie des Molières - 91320 Wissous - 01 69 20 86 70  
<http://lafabriquevegetale.net>

# Aranis Cuisine

Accessoires  
de cuisine

Cadeaux



22, rue Auguste Mounié - 92160 Antony  
01 42 37 60 93

**afer**   
Épargne & Retraite

**Cabinet LARADI**  
Agent général à Antony  
**Abeille Assurances**  
Anciennement ANVA



96, avenue Aristide Briand 92160 ANTONY  
Tél. : 01 64 48 34 58  
[www.agences.aviva.fr/antony-croix-de-berry](http://www.agences.aviva.fr/antony-croix-de-berry)  
17ème - 14075 16

**Ce qui change  
c'est notre nom  
pas votre agent général.**

Assurance & Protection - Épargne & Retraite



## ANTONY Fenêtres

**PORTAILS - FENÊTRES  
VOLETS - VÉRANDAS**



**Portes de garage tous types**

**Portes d'entrées tous types**

**Fenêtres tous types**

*« Depuis 1990, je fabrique mes propres menuiseries dans mes ateliers en Corrèze. Ma démarche consiste à proposer les meilleures marques au juste prix sans blabla ni remise extraordinaire, tout simplement en évitant les intermédiaires. »*

*Devis / métrages,  
1 seul interlocuteur :  
le patron  
M. Lamiche !*

**Agence Antony**  
2, av. J.-F. Kennedy  
01 46 66 01 58

**Show-room | Agence Brive | Agence Limoges**  
Paris 13<sup>e</sup> | 05 55 17 94 10 | 05 55 32 39 83  
Ateliers 19140 Uzerche

# Sommaire

**CONSEIL MUNICIPAL** : synthèse de la séance du 30 juin. **p.11**

**SCOLARITÉ** : les nouveautés de la rentrée. **p.12**

**DÉMOCRATIE PARTICIPATIVE** : résultats de la consultation du parc Heller. **p.16**

## DOSSIER

Chercher un emploi est un vrai travail à temps plein. Plusieurs structures institutionnelles et associatives, certaines connues et d'autres beaucoup moins, peuvent vous aider à affiner votre projet professionnel. Suivez le guide ! **p.22**

## REPORTAGE

En s'inspirant de cartes postales conservées par la Ville, *Vivre à Antony* vous invite à (re)découvrir quelques lieux emblématiques. **p.28**

**ANIMATIONS** : une rentrée culturelle et festive. **p.34**

**COMMERCES** : maison de bien-être et service de livraison de baguettes ! **p.37**

**PORTRAIT** : Pierre Rougier, ingénieur aéronautique, passe tout son temps libre à créer des pâtisseries aussi belles qu'exquises. Il a récemment participé à la nouvelle émission de Cyril Lignac sur M6, *L'Académie des gâteaux*. **p.38**

**ASSOCIATIONS** : se remettre en selle avec Antony à vélo. **p.41**

**TRIBUNES** : expression des groupes politiques. **p.42**

**ÉTAT CIVIL** : naissances, décès, mariages. **p.43**

**CANTINES** : menus des écoles. **p.45**

**PRATIQUE** : pharmacies de garde. **p.46**



ET AUSSI

**Supplément culturel**  
détachable p.24

ville.antony @VilleAntony antony.92160



11



12



22



28



34



38

### Vivre à Antony n°379

Magazine édité par la Ville d'Antony ▪ Directeur de la publication : Jean-Yves Sénant ▪ Directeur de la rédaction : Grégory Bozec ▪ Rédacteur en chef : Christophe Ferreira ▪ Journaliste : Cécile Ensargueix ▪ Photographes : Élodie Arnaud, Serge Guével, Patrick Plas, Joanne Bellay. Régie publicitaire : Série Médias (06 17 98 64 87) ▪ Création graphique et mise en pages : @agenceSCOOPcommunication - 13094-MEP ▪ Imprimerie / Le Réveil de la Marne. papier 100 % recyclé Cocoon Silk ▪ Nous contacter : 01 40 96 71 00 ou vivre-a-antony@ville-antony.fr ▪ Par courrier : Mairie d'Antony, magazine municipal, place de l'Hôtel-de-Ville, BP 60086. 92161 Antony cedex.



## Le CJC fête la musique

**21/06.** À l'espace Vasarely, quatre groupes sélectionnés par le Conseil des Jeunes Citoyens se sont succédé sur scène. (Jeff Rockker, Les MoCa, Louv et Jenny's Dancing)



## 60 ans de jumelage

**23/06.** Le jumelage entre Antony et Collegno, qui vient de souffler ses 60 bougies, est le plus ancien de la Ville. Avec le temps, il s'était endormi. Il repart de plus belle, comme en témoigne la visite du Maire italien Francesco Casciano. Entourés de toute une délégation, lui et le Maire d'Antony, Jean-Yves Sénant, ont déposé une plaque au square Collegno à proximité du centre-ville pour commémorer cet anniversaire.



## Antony Europa

**25/06.** Créé il y a tout juste un an, le Conseil Antonien des Européens a célébré son premier anniversaire en organisant une Journée des Européens sur la place Patrick Devedjian : une manifestation culturelle inédite destinée à mettre en lumière les pratiques de nos voisins. Chaque membre de cette nouvelle instance a tenu un stand proposant au public conseils de lecture, récits de voyage, expositions de photos, dégustations de produits, démonstrations de danses, jeux de piste pour les enfants. Le Sélect a aussi organisé une Semaine du cinéma européen.



## Réflexion en plein air

**2/07.** Les Antoniens ont pu tester leur réflexion, leur patience, leur adresse et leur culture générale lors de l'après-midi « Une place, des jeux » organisé par la ludothèque sur la place Patrick Devedjian. De nombreux jeux de société leur ont été proposés.

## Stage de découverte

**18-22/06.** Le Tennis club d'Antony a offert à 57 enfants du Noyer-Doré qui n'ont pas eu la chance de partir en vacances cet été une semaine de stage. Au programme : contrôle de balle, échanges et jeux d'adresse, apprentissage du service, etc. Des sourires et beaucoup de plaisir pouvaient se lire sur les visages de ces jeunes qui ont aussi pu s'adonner à bien d'autres activités proposées par les associations du quartier (Pierre Kohlmann, 1,2,3 Malin, Club Ados Réussite, Ousmane Sy). Cette semaine s'est terminée en beauté par un challenge remporté par l'association Pierre Kohlmann.





## Le rugby investit le marché

**26/06.** Soucieux de faire connaître au plus grand nombre ses activités et notamment ses formations auprès des jeunes de 12 à 23 ans, le Club Antony Metro 92, en partenariat avec les associations de commerçants, a profité du marché pour proposer des démonstrations de rugby. Belle séance d'initiation !

## Lancement de l'été

**8/07.** Toutes les associations du quartier du Noyer-Doré se sont réunies sur le mail Robert-Doisneau pour lancer symboliquement la saison estivale et proposer des activités de plein air aux enfants comme aux adultes.







## Les JO des mini-champions

**2/07.** L'évènement a fait son grand retour ! L'édition de cette année, « Antony Terre de Jeux », a permis aux enfants de découvrir les trois installations sportives retenues comme centres d'entraînement pour les JO de Paris 2024. La Ville a aussi développé un site Internet en français et en anglais, **antony-letsplay.com**, pour les délégations étrangères qui souhaiteraient venir s'entraîner à Antony à l'approche des JO.

## Inauguration du Jardin de l'Aubépine

**2/07.** 46 lopins de terre ont été inaugurés en présence du Préfet des Hauts-de-Seine, Laurent Hottiaux, du Conseiller régional représentant Valérie Péresse, Carl Segaud, et du Maire adjoint chargé du Développement Durable, de la Transition Écologique, du Climat, de l'Aménagement et de la Sécurité, Éric Arjonna. Ce projet, qui a permis de transformer 3 400 m<sup>2</sup> de friches en terres cultivables, a des vertus tant écologiques qu'économiques. Pour candidater, les familles devaient résider à Antony et ne pas posséder de jardin. Neuf jardiniers de la rue Mirabeau et 37 foyers ont été tirés au sort par la Fédération nationale des jardins familiaux et collectifs, gestionnaire de ce jardin partagé.



## Des championnes olympiques à Antony

**9 et 10/06.** Pour finir la saison en apothéose, le club Antony GR a accueilli au complexe sportif La Fontaine - Arnaud Beltrame non pas une mais cinq championnes olympiques de gymnastique rythmique. Ces athlètes bulgares étaient en effet présentes pour prodiguer leurs conseils techniques et artistiques lors d'un week-end master class. Cette initiative avait pour but de créer une émulation auprès des jeunes licenciées antoniennes.



# Les Coccinelles d'Alice

Un atelier de Couture et de Loisirs Créatifs très tendance à Antony



**Portes ouvertes**

**Samedi 3 septembre 2022**  
**de 13h30 à 18h30**

Inscriptions 2022-2023  
Stages Vacances de la Toussaint

L'Atelier Les Coccinelles d'Alice est ouvert à Antony depuis 10 ans dans le quartier de l'espace Vasarely. Rejoignez un univers moderne et chaleureux qui propose aux enfants, adolescents et adultes des ateliers de Couture et de Loisirs Créatifs. Chacun dispose d'un espace de travail agréable, d'une machine à coudre et de tout l'équipement indispensable pour créer ce qu'il imagine. Vous retrouvez également à l'Atelier le plaisir de réaliser une création originale en Loisirs Créatifs. Florence accompagne enfants et adultes dans la découverte de ces arts créatifs lors d'ateliers composés de 4 à 6 personnes. Débutantes ou initiées, découvrez l'Atelier Les Coccinelles d'Alice pour un moment de détente et de créativité.



## Miss Coccinelle

Jeune et coquette : 7-10 ans  
Malicieuse et charmante : 11-14 ans  
Originale et moderne : 15-18 ans

Pour les Miss, les cours de **couture** ont lieu en petit groupe de 6 élèves le mercredi ou le samedi dans la journée et le lundi après 18h. Inutile de prévoir le matériel, **tout est fourni**. C'est de multiples accessoires et vêtements qui vont naître de leur créativité : sacs, trousse, jupes, shorts, tops, coussins, sweats, portefeuilles... Et le reste de l'année, des ateliers autour du **scrapbooking**, du **quilling**, de la **pâte Fimo®**, de la **peinture sur verre** pour réaliser des calendriers de l'Avent, des décos de Noël, des bijoux fantaisie, des objets home deco.



## Madame Coccinelle

Les cours pour adultes ont lieu la journée et le soir à 20h. En petit groupe de 4 ou 5 durant 2h30, c'est l'idéal pour avancer vite ! Venez avec votre tissu, vos idées et votre enthousiasme pour un moment d'évasion. **Apprendre à coudre, progresser**, être conseillée sur son projet ou découvrir de nouvelles techniques. À l'Atelier Les Coccinelles d'Alice, les cours se programment selon vos envies. Vous souhaitez venir une semaine sur deux, un lundi puis un jeudi, la journée ou le soir... **Réservez votre cours selon votre agenda grâce à la carte Liberté !**



## Créateur d'événements

### UN MOMENT ENTRE AMIES

Vous recherchez une idée originale pour célébrer l'anniversaire de votre enfant ou partager un après-midi entre amies ou collègues. Vous pouvez privatiser l'Atelier. Nous organisons ce moment (ré)créatif, joyeux et original où chacun imagine et réalise un souvenir en Couture ou Loisirs Créatifs.

### COMITÉS D'ENTREPRISE

Vous souhaitez apporter une offre nouvelle ou faire évoluer les cours proposés aux salariées de votre entreprise. L'Atelier imagine une offre personnalisée sur site.



8 rue de Bône 92160 Antony  
06 51 62 19 25  
contact@atelier-lca.fr  
www.lescoccinellesalice.fr  
Suivez-nous sur  

Lors de sa session du **30 juin**, le Conseil municipal a voté la municipalisation de l'association Sport Loisirs Antony, en proie à des difficultés dues à la crise sanitaire.

Cette séance a aussi été l'occasion de nommer de nouveaux élus, de valider les Bourses de l'Aventure, d'attribuer un nom au passage piéton du quartier La Fontaine.

Compte-rendu complet sur  
**ville-antony.fr**

# LA VILLE REPREND LES ACTIVITÉS DE **SPORT LOISIRS ANTONY**

**S**port Loisirs Antony (SLA) est une association historique de la ville. Elle propose à ses adhérents un panel d'activités physiques et sportives dans les différentes installations communales en complément de l'offre des clubs du territoire et de l'École Municipale des Sports. Déstabilisée par la crise sanitaire de la Covid-19, l'association se retrouve dans l'incapacité de maintenir dans de bonnes conditions ses activités à la rentrée. Interpellée, la Ville a répondu favorablement à la demande des représentants associatifs : le service des sports reprend la direction et la gestion

de cette organisation. L'ensemble des activités sportives (natation, badminton, gym, yoga, danse, etc.) sera donc assuré, dès la rentrée, par des éducateurs des APS (activités physiques et sportives) recrutés par la municipalité. **Les tarifs d'inscription proposés par SLA seront maintenus à l'identique.** Pour les adhérents, rien ne change : mêmes cours, mêmes lieux, et même bureau au stade Georges Suant pour l'organisation administrative. Pour les enfants qui rejoindront les activités de l'EMS issues de cette offre, la tarification se fera au taux d'effort. *Pour : 49.* ●



## Nouveaux élus

Le Conseil municipal accueille de nouveaux élus : Éric Arjona, conseiller municipal délégué à l'Aménagement et à la Sécurité, devient maire adjoint chargé du Développement Durable, de la Transition Écologique, du Climat, de l'Aménagement et de la Sécurité. Marion Godefroy devient conseillère municipale déléguée à l'Environnement et Mathieu Courdresses conseiller municipal délégué à l'Image de la Ville. ●

## Subventions allouées pour la Bourse « Cap sur le Monde »

Chaque année, sous certaines conditions, la Ville accorde une aide à la mobilité internationale aux jeunes Antoniens de 18 à 26 ans, qui suivent un stage ou des études à l'étranger. Les élus ont approuvé les montants de cette Bourse. Un bénéficiaire percevra la somme de 1 200 €, deux autres une aide de 1 000 € et un dernier une aide de 800 €. ●

## Dénomination du passage piéton à Fontaine Michalon

En hommage à Martial Hublin (1940-2010), ancien Président du Comité de Suivi Massy Valenton (CDR MAVAL) et cofondateur du Comité Environnemental des Lignes Ferroviaires et de l'Interconnexion TGV IDF Sud (CELF), le Conseil municipal a décidé de donner son nom au passage piéton situé sous la voie TGV dans le quartier Fontaine Michalon. *Pour : 38 – Abstention : 11* ●

Prochain Conseil municipal  
**29 septembre 2022**

# Quoi de neuf à l'école ?

Écoliers, collégiens et lycéens reprennent le chemin de l'école avec des sentiments partagés entre appréhension et excitation. Un événement qui s'accompagne toujours de petits changements.



## Travaux

- La Ville a installé durant l'été 470 capteurs de dioxyde de carbone dans tous les lieux de vie des crèches et des écoles maternelles et élémentaires d'Antony. Ces boîtiers délivrent en temps réel des données indiquant la concentration en CO<sub>2</sub> dans l'air mais aussi la température et le taux d'humidité. Les résultats permettent de savoir s'il est nécessaire d'aérer la pièce dans laquelle les enfants et leurs encadrants se trouvent. Ces équipements font suite à la Covid-19 et au risque d'un retour des mesures de restriction sanitaire. Ils s'inscrivent aussi dans le cadre du Schéma Directeur Énergie adopté par la Ville qui vise à ajuster au mieux les consommations d'énergie aux besoins des utilisateurs dans les lieux publics.
- Comme chaque été, la Ville effectue de nombreux travaux dans les écoles. Parmi les chantiers les plus conséquents figure la réfection de tous les sols de l'école maternelle Velpeau et celle de la cour de l'école maternelle Noyer-Doré.
- Rénovation des offices de restauration du groupe scolaire Jules Ferry (travaux qui devraient durer un an) et réfection de tous les blocs sanitaires de l'école maternelle Jean Moulin.



**26 établissements :**  
**14 écoles maternelles**  
et **12 élémentaires**



**6 010 élèves :**  
**3 753 en élémentaire**  
et **2 257 en maternelle**



**238 classes :**  
**149 en élémentaire**  
et **89 en maternelle**

## Grandir et réussir

La Ville, en partenariat avec l'État, le Département et les associations, se mobilise autour de la réussite de tous les enfants au travers du dispositif de « Réussite éducative ». Celui-ci permet de réunir une équipe de professionnels pluridisciplinaire afin de suivre les enfants et de contribuer à la lutte contre le décrochage et l'échec scolaire. Concrètement, il s'agit de repérer et d'accompagner les enfants de la maternelle à la fin de la 3<sup>e</sup> qui présentent des difficultés multiples. Régulièrement, les situations des enfants sont évaluées en Cellule de veille éducative et des actions personnalisées peuvent être proposées par des structures municipales et des associations labellisées qui interviennent sur le dispositif. Ces actions sont cofinancées par la Ville, l'État et le Département. Afin de mieux faire connaître ce dispositif de prévention et d'accompagnement, les services de la Ville en lien avec les associations de parents d'élèves, les Femmes relais, les associations Gygo, Pierre Kohlmann et le Conseil citoyen du Noyer-Doré, organisent une journée de la Réussite éducative dans la salle du Mont-Blanc le samedi **1<sup>er</sup> octobre**. Cette manifestation, assortie de nombreux témoignages, s'adresse en priorité aux parents dont les enfants sont scolarisés dans les écoles primaires Anatole-France et Noyer-Doré.

### + D'INFOS

Salle du Mont-Blanc, 2 rue du Mont-Blanc  
Samedi 1<sup>er</sup> octobre de 9 h 30 à 12 h



## Congés scolaires

Utile pour prévoir vos séjours en famille, vos voyages à l'étranger ou pour organiser l'accueil de vos enfants dans les centres municipaux de loisirs. Voici le calendrier des vacances scolaires 2022/2023 pour la zone C.

| Vacances 2022/2023 | Dates   |
|--------------------|---|
| Rentrée des élèves | Jeudi 1 <sup>er</sup> septembre               |
| Toussaint          | Du samedi 22 octobre au lundi 7 novembre 2022 |
| Noël               | Du samedi 17 décembre au mardi 3 janvier 2023 |
| Hiver              | Du samedi 18 février au lundi 6 mars 2023     |
| Printemps          | Du samedi 22 avril au mardi 9 mai 2023        |
| Vacances d'été     | À partir du samedi 8 juillet                  |

## Ouvertures de classes

- École maternelle Dunoyer de Segonzac : 1 classe
- École maternelle Les Rabats : 1 classe
- École maternelle Velpeau : 1 classe
- École élémentaire Velpeau : 1 classe
- École élémentaire Ferdinand Buisson : 1 classe

## Fermetures de classes

- École maternelle Paul Bert : 1 classe
- École maternelle Val-de-Bièvre : 1 classe
- École élémentaire Dunoyer de Segonzac : 1 classe

## Nouveau personnel

- Vanessa Diaz remplace Marie-Dominique Sevin, partie en retraite, en tant que directrice de l'école maternelle des Rabats.
- Sylvie Piedfer succède à Dominique Bense en tant qu'inspectrice de circonscription.

# Senior Compagnie

Plus qu'une aide, une compagnie

## MAINTIEN À DOMICILE



Montage des dossiers d'aides financières

50% de réduction sur le coût d'intervention

Votre agence à Antony  
64 rue Adolphe Pajeaud - 92160 Antony  
Tél. : 01 47 61 94 01 - agence.antony@senior-compagnie.fr

www.senior-compagnie.fr

# ARTISAN PEINTURE DÉCORATION

## INTÉRIEUR & EXTÉRIEUR

A votre service pour tous travaux de Peinture, Revêtements Sols et Murs.

Pose et Ponçage de Parquet.

Travail de qualité au meilleur prix - Devis gratuit.

### Pierre BOURREAU

96, rue Adolphe Pajeaud 92160 Antony  
Tél. : 06 81 30 02 33

# aertoit®

L'HAY LES ROSES 01 46 63 99 59

COUVERTURE

Entretien • Etanchéité • Isolation • Charpente •

www.aertoit.fr



# BIEN ETRE

Maintien à domicile

Bien Etre vous permet le maintien à domicile

Depuis 1996 à ANTONY (et sa région)

PRESTATAIRE / MANDATAIRE

01 40 96 02 20  
contact@bien-etre-domicile.fr  
WWW.BIEN-ETRE-DOMICILE.FR

# R.C.M. Fenêtrier Veka

Bien plus qu'une fenêtre

Depuis + de 30 ans

RGE QUALIBAT Fabriqué en France

Fenêtres • Portes • Volets  
Portes de garage • Portails  
Clôtures • Vérandas  
Portes blindées

DEVIS GRATUIT

La Ville-du-Bois ■ Etampes ■ Ste Geneviève-des-Bois  
Orsay ■ Montgeron ■ Pithiviers ■ Antony

RCM 150, av. de la Division Leclerc 92160 Antony  
01 57 63 01 70 rcmantony92@gmail.com

# SARL Ets. LOREL 5, rue Pierre Vermeir 92160 Antony

Tél. : 01 46 68 77 98 ou 06 72 74 32 35 Email : marcellin.lorel@gmail.com

Valable du 1<sup>er</sup> au 30 septembre 2022 Paiement en 3 Fois sans frais

PG PROFESSIONNEL DU GAZ INSTALLATION - MAINTENANCE

L'EAU POTABLE

GROHE

WC Remise de 10% jusqu'au 30 septembre 2022

Chaudière FRISQUET : Contrat de maintenance annuel à partir de 90.00€ TTC

Remplacement de vos anciens WC posés au sol Ensemble WC hauteur de la cuvette du sol 410 mm Ensemble WC surélevé hauteur cuvette du sol 460 mm Mécanisme de chasse d'eau à double commande 3 ou 6 litres Raccordement sur installation existante, petite modification

atlantic

Chauffe eau électrique ZENEO sol ou Murale de 50 à 300 litres A résistance stéatite (sèche) Garantie constructeur 5 ans cuve et électrique -15% sur chauffe ZENEO

atlantic

Chauffe eau extra plat -15% sur Chauffe LINEO

# Aide à la mobilité

Suite à une enquête réalisée en 2021 sur les besoins des personnes âgées, le Centre communal d'action sociale (CCAS) met en place courant septembre un nouveau service de transport à la demande en faveur des séniors.



Deux chauffeurs se relaieront pour emmener les séniors à Antony et dans les villes voisines.

**A**ller faire ses courses ou se rendre à un rendez-vous médical peut s'avérer compliqué en prenant de l'âge. Ces difficultés de mobilité sont apparues dans les résultats d'un questionnaire lancé par le CCAS en 2021 auprès de 300 séniors. C'est pourquoi la Ville sous l'action de Rosa Dumoulin, Maire-adjointe chargée des Séniors, met en place un service de transport à la demande. Celui-ci est confié à l'entreprise Synergie, qui est spécialisée dans le transport des personnes à mobilité réduite. Les bénéficiaires seront pris en charge devant leur domicile pour se rendre sur le lieu de leur choix. « Ce service est une bonne idée, estime Claudine, retraitée. Comme je n'ai pas de voiture, je prends les transports en commun, comme le bus 196 pour aller à Verrières. Il m'arrive aussi de dépenser 30 € pour me rendre en taxi au Monoprix. Ce service sera bien moins cher. »

## Qui pourra en bénéficier ?

- Les personnes de plus de 60 ans bénéficiaires de l'Allocation Personnalisée d'Autonomie, titulaires d'une carte d'invalidité ou de priorité (carte de mobilité inclusion), à mobilité réduite sur présentation d'un certificat médical.
- Les personnes de plus de 70 ans.

## Quand fonctionnera-t-il ?

Ce service sera assuré du lundi au vendredi de 8 h 30 à 12 h 30 et de 13 h 30 à 17 h 30, ainsi que le dimanche de 9 h à 13 h pour le marché d'Antony. Son lancement est prévu pour le 19 septembre.

## Comment en profiter ?

Les séniors intéressés doivent s'inscrire au préalable auprès du CCAS. Une fois le dossier d'inscription validé, toute demande de transport se fera directement auprès du prestataire Synergie : **01 76 50 92 92** du lundi au vendredi de 9 h à 12 h et de 14 h à 17 h.

## Quels seront les motifs de déplacement ?

- Rendez-vous médicaux, paramédicaux et auprès de services de santé (opticien, pharmacie...)
- Démarches administratives (mairie, CCAS, banque, sous-préfecture, La Poste...)
- Commerces (marché, coiffeur, supérette...)
- Loisirs culturels, sportifs...
- Lieux de restauration municipaux pour séniors (Maison des Ans Toniques et Résidence Autonomie Renaître)
- Cimetière
- Visite en Ehpad

## Quelles seront les destinations possibles ?

- Antony
- Les communes limitrophes (Sceaux, Bourg-la-Reine, Châtenay-Malabry, L'Haÿ-les-Roses, Verrières-le-Buisson, Massy, Fresnes et Wissous)
- L'Hôpital Béclère à Clamart

## Combien cela va-t-il coûter ?

Une facture trimestrielle sera envoyée au domicile du bénéficiaire.

- Antony : 2 € (aller simple), 4 € (aller-retour)
- Communes limitrophes : 4 € (aller simple), 8 € (aller-retour)
- Hôpital Béclère à Clamart : 6 € (aller simple), 12 € (aller-retour).

## + D'INFOS

CCAS, 81 rue Prosper-Legouté  
01 40 96 71 38

Réservation auprès du prestataire après validation du dossier par le CCAS :  
**01 76 50 92 92**  
[mobilite.antony@synergie-asso.eu](mailto:mobilite.antony@synergie-asso.eu)

# Les résultats de la consultation

**V**ous êtes près de **1 700** à avoir répondu à la consultation organisée du **4 avril** au **4 juin** concernant le réaménagement du parc Heller ! Afin d'en apprendre davantage sur vos usages et envies, la Ville avait mis un questionnaire en ligne sur **participer.ville-antony.fr** et créé un site immersif dédié, **parc-heller.fr**, retraçant le passé du parc et de la Bièvre. Des agents municipaux sont aussi allés à votre rencontre lors d'événements et à l'accueil de l'Hôtel-de-Ville pour vous expliquer les enjeux de ce projet et vous

inviter à répondre à cette consultation. Les enfants du centre municipal de loisirs du parc Heller ainsi que les membres du Comité Local Handicap et du Comité vélo ont, eux aussi, été consultés. Les résultats de la consultation serviront de base aux études techniques réalisées par les services municipaux. Ils pourront ainsi proposer plusieurs solutions d'aménagement correspondant à vos suggestions. *Vivre à Antony* vous délivre les résultats de cette enquête qui est également consultable le site Internet **parc-heller.fr** 

## Vos usages actuels



### Comment venez-vous au parc Heller ?

À pied : **87,2 %**  
À vélo : 39,4 %  
En voiture : 14,4 %  
En transport en commun : 1,2 %



### Quelles sont vos activités au Parc Heller ?

Promenade : **88,8 %**  
Traversée du parc pour se rendre dans un autre lieu : 50,2 %  
Activité sportive : 44,1 %  
Autre : 20 %  
Activité culturelle au Château Sarran : 11,1 %



### Par quelle entrée accédez-vous au parc Heller généralement ?

Rue Prosper-Legouté : **67,3 %**  
Avenue François-Molé : 29,2 %  
Passage des Iris (voie verte le long du stade Georges-Suant) : 26,3 %  
Rue Gérard-de-Nerval : 16,3 %  
Villa Yvonne : 15,8 %  
Rue Roger-Salengro : 11,3 %



### Quels aménagements souhaitez-vous autour de la Bièvre ré-ouverte dans ce parc ?

Chemin le long de la rivière : **84,6 %**  
Espaces de biodiversité : 72,2 %  
Ponts : 64,4 %  
Bancs et chaises longues : 53,2 %  
Terrasses sur pilotis (à certains endroits) : 45,1 %  
Autre : 10,7 %

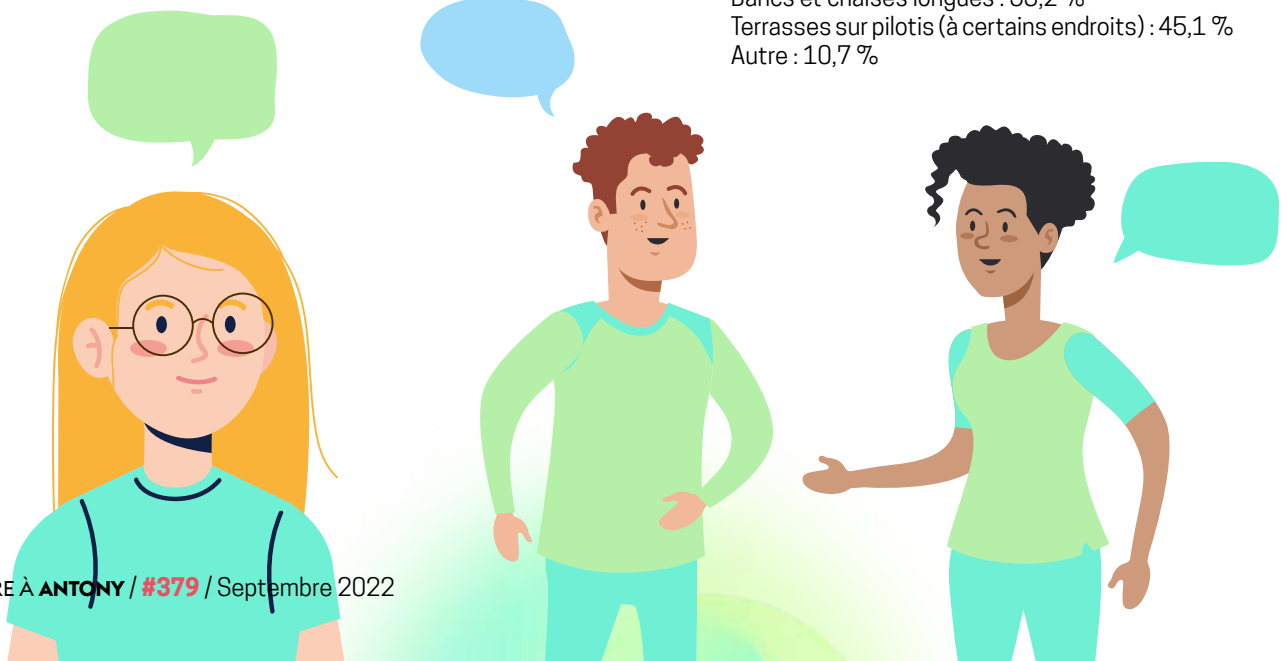



## > DÉMOCRATIE PARTICIPATIVE

# L'environnement, la végétation et l'eau



### Quels sont les espaces de nature que vous appréciez particulièrement ?

Espaces boisés : **79,7 %**  
Plans d'eau (mare du ru des Godets, étang du soleil) : 71,6 %  
Promenade le long du ru des Godets : 68,2 %  
Grande pelouse : 58,3 %  
Parterres et bassins du Château Sarran : 39,8 %  
Butte ou belvédère : 22,7 %

### Si oui, sous quelle forme ?

Jardins pédagogiques : les parcelles sont gérées dans un but éducatif par exemple pour les écoliers : **51,6 %**  
Jardins partagés : les parcelles sont gérées collectivement : 31,4 %  
Jardins familiaux : les parcelles sont mises à la disposition des habitants par attribution individuelle : 16,9 %

### Souhaitez-vous que l'aménagement laisse une place au jardinage participatif ?

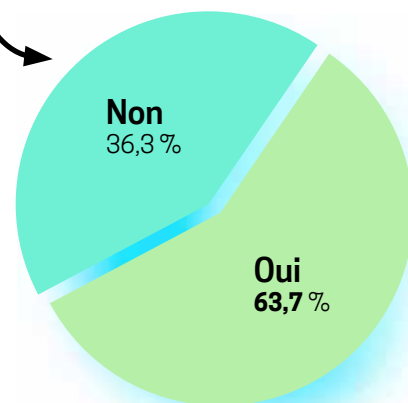

# Les activités, le sport et la culture



### Quels types d'animations souhaiteriez-vous au parc Heller ?

Fête de la Musique : **76,7 %**  
Fête du Parc Heller (Nouveauté) : 70,8 %  
Patinoire : 27,2 %  
Autre : 24,2 %



### Le parc dispose de deux aires de jeux, avec des espaces accessibles aux enfants de 2 à 14 ans. Vous souhaitez...

Plus de jeu pour enfants : 25,3 %

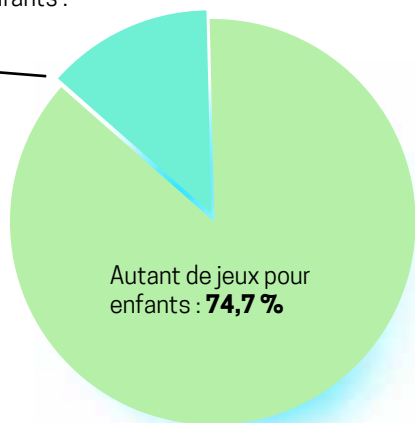

### Souhaitez-vous le maintien du manège ?

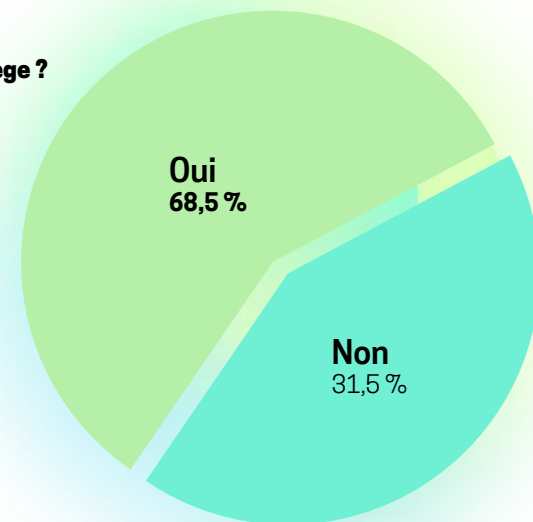

### Que pensez-vous du développement d'un parcours sportif / de santé ?

Plutôt favorable : **41,6 %**  
Très favorable : 38,2 %  
Plutôt défavorable : 13,5 %  
Pas du tout favorable : 6,7 %



# La convivialité



### Que pensez-vous de l'installation de bancs ?

Très favorable : **50,3 %**  
Plutôt favorable : 42 %  
Plutôt défavorable : 6,1 %  
Pas du tout favorable : 1,5 %



### Que pensez-vous de l'installation d'un kiosque de restauration ?

Plutôt favorable : **33,1 %**  
Très favorable : 31,8 %  
Plutôt défavorable : 19,3 %  
Pas du tout favorable : 15,8 %



### Que pensez-vous de l'installation de tables de pique-nique ?

Plutôt favorable : **38,2 %**  
Très favorable : 30,2 %  
Plutôt défavorable : 20,2 %  
Pas du tout favorable : 11,5 %

#### + D'INFOS

Retrouvez aussi le compte rendu des résultats de la consultation sur [parc-heller.fr](http://parc-heller.fr).

**Rappel** : il est interdit de nourrir les poissons et les canards avec du pain dans les étendues d'eau. La baignade (y compris pour vos animaux de compagnie) et la pêche sont aussi prohibées pour des raisons de salubrité et de sécurité.

CONCERTS

GUINGUETTE

ARAIGNÉE  
D'ESCALADE

FÊTE  
DE LA NATURE

PARCOURS  
SPORTIFS

FERME  
PÉDAGOGIQUE



AIRE DE JEUX  
POUR LES 7-12 ANS

TOURNOIS  
SPORTIFS

JEUX D'EAU

FONTAINES  
À EAU

PARKING  
À VÉLOS

CINÉMA  
EN PLEIN AIR



# Octobre Rose : agissons !

**54 000 femmes sont touchées chaque année par le cancer du sein en France, soit une femme sur huit au cours de sa vie. Pourtant, détecté à un stade précoce, les chances de guérison s'élèvent à 90 %. La Ville et ses partenaires se mobilisent autour de la campagne nationale d'Octobre Rose pour rappeler à quel point se faire dépister est essentiel, qu'importe l'âge et le genre.**

## 1<sup>er</sup> octobre

### Course et marche rose

Faire une activité physique contribue à diminuer l'apparition des maladies. Venez faire une heure d'activité physique et découvrez différents agrès sportifs du parc Heller. Un coach vous conseillera pour bien vous échauffer. Profitez-en aussi pour vous initier aux activités de Sport pour tous.  
Départ à 9 h 30, au stade Georges-Suant.

## Du 3 au 21 octobre

### Octobre Rose s'expose

Exposition regroupant de la documentation, des articles de presse, des schémas explicatifs et des productions artistiques de l'association des Femmes relais.  
Dans la salle de l'atelier, au cinéma Le Sélect.

## 8 octobre

### « Prendre soin de soi à tout âge »

Conférence philosophique et débat avec le club philo organisé par le CLIC.  
À 18 h, à la Maison des Ans Toniques.

## 12 octobre

### Atelier prévention des jeunes

« Qu'est-ce que le dépistage du cancer du sein ? » Temps de jeux et d'échanges suivi d'un atelier de cuisine avec une recette rose, animé par la Ligue contre le cancer.  
De 14 h à 16 h 30, au club Ado Réussite.

## 20 octobre Animations

De nombreux stands vous attendent : l'association des Femmes relais, le CRCDC\*, la Ligue contre le cancer, l'E.S.A.T. Jacques Monod, le centre de santé de la Croix-Rouge, l'HPA, l'institut de cancérologie pôle Île-de-France Sud et les services de la Ville. Des animations et une activité sportive avec un coach seront, également organisées.  
De 9 h à 13 h, sur la place Patrick Devedjian.

## 20 octobre

### Dépistage et apprentissage

Le centre de santé de la Croix-Rouge offre des dépistages gratuits, avec ou sans rendez-vous. Vous pourrez également apprendre les gestes de l'autopalpation grâce à des professionnels.  
De 14 h à 17 h, au centre de santé de la Croix-Rouge.

## 21 octobre

### Soirée rose

Autour d'un repas, le CRCDC\* animera un jeu de connaissances sur le cancer du sein. Celui-ci sera suivi d'un moment d'activité physique. La soirée sera au profit de l'institut Gustave Roussy (dons au chapeau). Sur inscription.  
À 19 h, au Centre culturel Ousmane Sy.

## Octobre

### Ateliers créatifs

L'association des Femmes relais vous invite à leurs ateliers créatifs. Au programme : des objets utiles et créatifs. Cela permet d'échanger sur la prévention santé et d'inciter les femmes à se faire dépister. Sur inscription.  
Au Centre culturel Ousmane Sy.

## + D'INFOS

- Stade Georges-Suant, 165 avenue François-Molé.
- Cinéma Le Sélect, 10 avenue de la Division Leclerc, [leselect.ville-antony.fr](http://leselect.ville-antony.fr)
- Maison des Ans Toniques, villa Domas, **01 40 96 73 39.**
- Club Ado Réussite, 246 bis rue Adolphe-Pajeaud, [ifac.asso.fr/antony](http://ifac.asso.fr/antony)
- Centre culturel Ousmane Sy, 4 boulevard des Pyrénées, **01 40 96 68 10.**
- Association des Femmes relais, 4 boulevard des Pyrénées, **06 73 07 90 09.**
- Croix-Rouge, 2 allée du Nil.

\* Centre régional de coordination des dépistages de cancers

ANNONCE PUBLICITAIRE



# Rejoignez le club d'Antony Métro 92

## Le club du sud 92



Avec le soutien de



## L'école de rugby, l'école de la vie

Vos enfants ont envie de faire un sport collectif ?

De partager de belles valeurs et de vivre des moments forts.

Nos éducateurs formés et impliqués sont là pour les accueillir.

**Alors, inscrivez-les à l'école de rugby d'Antony Métro 92 !**

**LE SAVIEZ-VOUS ?**

Le club d'Antony Métro 92 accueille vos enfants dès l'âge de 3 ans avec le Baby Rugby.



Au cœur du Parc de Sceaux, le club est à la croisée des villes de Sceaux, Bourg-La-Reine, Châtenay-Malabry et d'Antony. C'est pourquoi elles s'associent au projet du club d'Antony Métro 92, le club du sud 92 !

## Le rugby à toucher, ouvert à toutes et à tous

Pas besoin de savoir jouer au rugby.  
Pas de contact ni de plaquage.  
Tu as envie de faire un sport collectif et ludique ?

**Rejoins les Amazones et Funky Five Bears !**



[www.antonymetro92.fr](http://www.antonymetro92.fr)



[contact@antonymetro92.fr](mailto:contact@antonymetro92.fr)

07 49 00 38 77

## Coups de pouce de la rentrée

L'initiative mérite d'être saluée. Le Secours catholique, le Secours populaire, la Croix-Rouge et la Conférence Saint-Vincent-de-Paul se sont associés pour apporter leur soutien aux étudiants dans le besoin. Ces associations via le Crous organisent des permanences tous les quinze jours sur les résidences étudiantes pour les aider financièrement à se nourrir, à se soigner, à payer leur loyer, etc. Autre nouveauté, le portail [mesdroits sociaux.gouv.fr](https://mesdroits sociaux.gouv.fr) permet aux Antonien(ne)s de faire une simulation de leurs droits sociaux et de retrouver rapidement leurs organismes de rattachement. Ce site présente aussi l'avantage d'intégrer toutes les aides facultatives proposées par le Centre communal d'action sociale, comme les Bourses communales, du conservatoire, famille nombreuse, l'aide aux séjours de vacances pour les personnes en situation de handicap, etc. ●



### + D'INFOS

Crous (résidence Jean Zay, 55 av du Général-de-Gaulle) : 01 86 67 10 00  
CCAS, 81 rue Prosper-Legouté  
01 40 96 71 38  
Simulation de vos droits :  
[mesdroits sociaux.gouv.fr/votre-simulateur/accueil](https://mesdroits sociaux.gouv.fr/votre-simulateur/accueil)

## Homage – Claude Marlet



C'est avec une grande tristesse que la Ville a appris le décès de Claude Marlet. Cet Antonien a marqué l'histoire locale à plus d'un titre. Durant sa jeunesse, auprès des scouts, il se démarquait déjà par son esprit de liberté et sa volonté d'aider son prochain. Passionné de sport, et notamment de football, il a intégré Antony Sports Football en 1958 comme entraîneur et joueur. Au décès de son beau-père Marius Meyniel en 1980, il reprend les rênes du club en y consacrant tout son temps libre. À la suite d'un accident de moto, les médecins lui annoncent qu'il ne pourra plus faire de sport. Mais c'était sans compter avec sa

détermination. Claude rejoint les rangs de l'Institut National du Sport où il rencontre Roger Perrier, son ami de toujours. Ils vont terminer parmi les premiers de leur promo. Après l'INS, il devient kiné et exercera son métier près de quarante ans en libéral à la clinique de la Providence devenue l'Hôpital Privé d'Antony. Au début des années 60, il rencontre son épouse sur un stade de foot : il n'y a pas de hasard ! Claude était aussi connu pour son engagement politique et son attachement au gaullisme social qui ne laisse personne sur le bord de la route. C'est ce qui lui a valu de croiser le chemin de Patrick Devedjian dès 1983, lorsque ce dernier est devenu Maire d'Antony. Il lui est toujours resté fidèle. Le Maire, Jean-Yves Sénant, et tous les membres du Conseil municipal adressent leurs plus sincères condoléances à sa famille en ces moments douloureux. ●

## ET AUSSI...

### 1<sup>re</sup> place

Le Centre municipal Paul-Roze s'est une nouvelle fois illustré en remportant le prix du jury de la Coupe de France du potager 2022. ●

### Café des aidants

Prochain rendez-vous le **13 septembre** de 15 h à 16 h 30 : « Je m'occupe de mon proche et de ma santé ? », au Clic, 77 rue Prosper-Legouté. Inscription au 01 40 96 31 69 ou [clic@ville-antony.fr](mailto:clic@ville-antony.fr) ●

### France AVC

Les personnes victimes d'un accident vasculaire cérébral et leurs proches sont conviés à un groupe de parole à l'espace Henri Lasson, passage du Square, le **17 septembre** de 14 h 30 à 17 h 30. 06 15 07 58 56. [franceavc.com](https://franceavc.com). ●

### Brochantes

**25 septembre** de 9 h à 18 h, vide-greniers de la Villa Domas. Autre brocante de 14 h à 18 h dans les rues des Violettes, des Glycines et des Poètes.

**1<sup>er</sup> octobre** : vide-dressings de l'AGEFA au centre André-Malraux, 1 rue Léon-Harmel. 01 42 37 11 06.

**2 octobre**, Foire à Tout au centre commercial de la Bièvre. Inscription au 06 70 71 38 04 ou [ahqp.92160@gmail.com](mailto:ahqp.92160@gmail.com).

**9 octobre** de 8 h à 18 h, vide-greniers des Amis du Beau Vallon à l'angle de la RD 920 et de la rue Rabelais. Inscription le **1<sup>er</sup> octobre** à l'espace Henri Lasson, passage du Square, de 9 h 30 à 10 h 30 pour les adhérents et de 10 h 30 à 12 h pour les non-adhérents. [lesamisdubeauvallon-antony.webself.net](https://lesamisdubeauvallon-antony.webself.net). ●

### L'Épicerie

Ma P'tite Échoppe, l'épicerie coopérative et solidaire installée au 210 rue Adolphe-Pajeaud, arbore une nouvelle enseigne « L'épicerie » pour gagner en visibilité. Ce commerce recherche de nouveaux adhérents et bénévoles. 09 87 71 10 61 ou [maptiteechoppe.fr](https://maptiteechoppe.fr). ●



## Les CHIFFRES du chômage

### SUR UN PLAN NATIONAL

Selon l'INSEE, au 1<sup>er</sup> trimestre 2022, le taux de chômage atteint **7,3%** de la population active en France (hors Mayotte), soit son plus bas niveau depuis 2008.

### DANS LES HAUTS-DE-SEINE

Il est de **6,6%** de la population active. Historiquement, il est passé de 6,8 % en 2002 puis 5,7 % en 2008 pour atteindre 7 % en 2009 au plus fort de la crise économique.

### À ANTONY

Au 1<sup>er</sup> trimestre 2022, il représente **7%** de la population active contre 7,7 % en 2021.

# SUR LES CHEMINS DE L'EMPLOI



**Trouver un emploi peut être un véritable parcours du combattant. Aucun entretien en vue malgré l'envoi de dizaines de candidatures. Dans ces conditions, on se sent parfois découragé sans trop savoir comment mener sa recherche. Quelles annonces cibler ? Mon CV est-il suffisamment clair ? Dois-je me former davantage ?**

**Q**ue vous soyez junior ou plus expérimenté, de nombreuses structures existent pour vous aider à (re)mettre le pied à l'étrier. Encore faut-il les connaître. L'objectif de ce dossier est de présenter les principaux lieux ressources et dispositifs qui peuvent vous être utiles. À l'heure où la situation de l'emploi s'améliore, des opportunités fleurissent comme c'est le cas en mairie où de nombreux postes sont à pourvoir. La Ville apporte sa pierre à l'édifice dès qu'elle le peut. Les quartiers en devenir Jean Zay et Antonypole ont été imaginés en vue d'attirer des commerces et de dynamiser le bassin d'emplois. Lancé pour la première fois en 2016, le Forum de l'emploi fera son retour à l'espace Vasarely le mercredi 19 octobre (p.24). Il s'agit de faire le lien entre l'offre et la demande, de réunir partenaires et employeurs, d'appréhender le monde du travail dans sa globalité.

## **Agir sur tous les leviers**

Cette approche est l'apanage de Vallée Sud Emploi (VSE) qui fonctionne tel un guichet unique : 4 000 personnes y ont été suivies en 2021 parmi lesquelles 3 500 jeunes (p.25). Ces derniers ont été accompagnés par 24 conseillers dont la mission est de favoriser leur insertion aussi bien professionnelle que sociale. Installé à la même adresse que VSE, Pôle emploi développe des services dont certains peu connus méritent d'être mis en avant (p.26). Enfin, le 11 Espace Jeunes ainsi que des associations comme Accueil Recherche Emploi Antony et Antraide peuvent servir de tremplin pour suivre une formation, accéder à un ordinateur et postuler en ligne (p.27). ◦

### **+ D'INFOS**

[emploi.valleesud.fr](http://emploi.valleesud.fr)  
[pole-emploi.fr](http://pole-emploi.fr)

## **LA MAIRIE RECRUTE**

La palette des métiers qu'il est possible d'exercer dans la fonction publique territoriale est très large. Jardinier, plombier, juriste, animateur, agent d'accueil..., plus d'une centaine de postes sont actuellement à pourvoir au sein des services municipaux. Retrouvez ces annonces et postulez en ligne sur [ville-antony.fr/recrutement](http://ville-antony.fr/recrutement).



# Contrat d'Engagement Jeune : DÉCOLLAGE PROMETTEUR

Entré en vigueur au printemps dernier, le Contrat d'Engagement Jeune est un nouveau dispositif qui cible les jeunes de 16 à 25 ans en recherche d'emploi, d'un apprentissage ou d'une formation. Ce sont les services de Vallée Sud Emploi (VSE) qui se chargent de le mettre en œuvre.

**U**ne centaine de jeunes reçus à VSE se sont déjà engagés. Depuis mars dernier, le Contrat d'Engagement Jeune succède à la Garantie Jeune. Ce dispositif est un nouveau type de contrat d'accompagne-

**Le bénéficiaire doit effectuer de 15 à 20 heures d'activités par semaine pour découvrir un métier, se former, trouver un emploi.**

ment intensif et individualisé, qui s'adresse aux jeunes de 16 à 25 ans ainsi qu'aux personnes de moins de 30 ans en situation de handicap. Ces derniers ne doivent être ni en formation ni en activité. Concrètement, le bénéficiaire élabore avec son conseiller un plan d'action selon ses besoins et objectifs. Il signe un contrat d'une durée de six à douze mois avec VSE durant lequel il doit effectuer de 15 à 20 heures d'activités par semaine pour découvrir un métier, se former, trouver un emploi.

À condition d'être assidu, il perçoit en contrepartie une allocation de l'État qui peut atteindre jusqu'à 500 € par mois. Le montant varie selon l'âge du jeune, ses ressources et s'il est encore rattaché au foyer fiscal de ses

parents. Dernièrement, VSE a noué un partenariat avec Le Sélect. La raison ? Emmener des jeunes adhérents à ce dispositif voir des films faisant part d'expériences réussies d'insertion professionnelle. Ces projections étaient suivies d'un débat. Avec le Contrat d'Engagement Jeune, tous les supports susceptibles de mobiliser les jeunes dans leurs recherches d'emploi sont utilisés. D'ici à la fin de l'année, VSE devra réaliser 365 contrats de ce type selon les objectifs fixés par l'État. ◉

#### + D'INFOS

Inscription auprès de Vallée Sud Emploi,  
42 avenue Aristide-Briand.  
01 55 59 44 95  
contact.emploi@valleesud.fr

## Forum emploi : prenez date

La Ville organise la 5<sup>e</sup> édition du Forum de l'emploi à l'espace Vasarely, le **19 octobre**. Cinquante stands attendent le public qui aura accès à des offres d'emploi dans des secteurs d'activité variés, comme la petite enfance ou l'aide à la personne. Outre les entreprises et les services municipaux, plusieurs partenaires institutionnels seront représentés (Pôle emploi, Vallée Sud Emploi, Entreprendre Vallée Sud, la Chambre de Métiers...). Des entretiens pourront avoir lieu durant ce Forum pour lesquels les visiteurs sont invités à déposer au préalable leur candidature en ligne.

#### + D'INFOS

De 13 h 30 à 18 h 30  
Espace Vasarely,  
place des Anciens  
Combattants  
d'Afrique-du-Nord  
Programme, offres  
d'emploi et inscription  
sur [forum-emploi-antony.fr](http://forum-emploi-antony.fr)  
01 40 96 71 33.





# Vallée Sud Emploi : l'accès à un emploi local

**Si Vallée Sud Emploi (VSE) accueille tous les publics, cette structure est d'abord un service d'intervention au profit des jeunes. Son rôle ? Les aider à résoudre l'ensemble des problèmes que pose leur insertion professionnelle. Hélène Youlountas, directrice de VSE, en donne tous les détails.**

## Quels sont le statut de Vallée Sud Emploi et ses principales missions ?

**Hélène Youlountas :** VSE est un Groupement d'Intérêt Public (GIP) créé en janvier 2018 qui agit en faveur de l'emploi sur les onze communes du Territoire. 18 structures ont fusionné en une seule de façon à proposer une offre de services plus équitable et à mutualiser nos moyens. Nous remplissons les mêmes missions qu'une Mission Locale mais avec un vaste champ d'action qui touche à l'insertion professionnelle. Nous mettons en adéquation les besoins des entreprises installées sur le territoire avec les aspirations des habitants. Outre le siège situé rue Aristide-Briand à Antony, VSE comporte une antenne à Bagneux où nous recevons aussi du public.

## Accueillez-vous uniquement des jeunes ?

**H.Y.** Nous accompagnons majoritairement des jeunes de 16 à 25 ans et jusqu'à 29 ans pour les apprentis. Mais pas uniquement puisque nous accueillons également des adultes. Avec un jeune, notre méthode de travail est plus exigeante. Nous étudions sa situation à travers toutes les problématiques qu'il peut rencontrer : l'emploi, la formation et l'apprentissage mais aussi d'éventuelles difficultés liées au logement, à la santé, à la mobilité, à la formation, à une absence de mode de garde. Un premier entretien dure en moyenne une heure, un temps nécessaire pour cerner ses objectifs et



définir avec lui un plan d'actions. Même si les jeunes peuvent être reçus sans rendez-vous, je leur conseille d'y avoir recours.

## Quels sont vos partenaires ?

**H.Y.** Nous nous appuyons sur de nombreux partenaires institutionnels, financeurs ou non : Vallée Sud - Grand Paris, l'État, la Région, Pôle emploi, les services de la Ville, les associations, etc. À titre d'exemple, VSE présente au Département les dossiers pour une aide financière ponctuelle pour les jeunes.

## Comment favorisez-vous le recrutement sur Vallée Sud - Grand Paris ?

**H.Y.** Travailler localement est un avantage pour les habitants et les entreprises. Vallée Sud Emploi mobilise les employeurs publics et privés pour faire connaître le potentiel d'emplois du territoire par la publication d'offres sur notre plateforme

numérique ou par l'organisation de sessions de recrutement, comme celle de Lidl prévue le 22 septembre.

## Comment avez-vous vécu les différents confinements ?

**H.Y.** Beaucoup de secteurs d'activité se sont retrouvés pendant deux ans sous tension, notamment l'animation, la restauration, l'hôtellerie. Les jeunes ont pâti de cette situation sur un plan financier et psychologique. Pour ne pas perdre le lien avec eux, nous avons utilisé le digital, des applications, la visioconférence. Les jeunes sont à l'aise avec ces outils. Je note aujourd'hui une embellie économique. J'en veux pour preuve le nombre de secteurs qui peinent à recruter, comme la restauration, la petite enfance ou les services à la personne.

## Quel est votre bilan en 2021 ?

**H.Y.** Nos 24 conseillers ont accompagné **3 774 personnes** dont 91 % de jeunes, par rapport à des questions d'emploi (710), de formation (283), de contrat en alternance (184) et de retour à l'école (64). Parmi eux, 699 étaient antoniens, soit 604 jeunes et 95 adultes. On dénombre aussi 192 mineurs.

### + D'INFOS

**Vallée Sud Emploi**  
42 rue Aristide-Briand  
Rendez-vous au 01 55 59 44 95  
[emploi.valleesud.fr](http://emploi.valleesud.fr)

# Pôle emploi : des actions ciblées

**Pôle emploi facilite le retour à l'emploi des demandeurs et apporte aux entreprises des réponses personnalisées à leurs besoins de recrutement. Pour répondre au mieux aux publics accueillis, ses agents mettent en place des aides et services spécifiques, dont certains peu connus méritent d'être mis en lumière.**

## ENTREPRENEURS

- **Emplois francs** : cette aide à l'embauche est attribuée aux employeurs qui recrutent des demandeurs d'emploi issus d'un quartier prioritaire de la ville en CDI ou en CDD d'au moins six mois. À Antony, le quartier du Noyer-Doré entre dans cette catégorie. L'employeur peut percevoir jusqu'à 17 000 € dans le cas d'un CDI sur une période de trois ans.
- **Aide au recrutement** : les entrepreneurs peuvent demander à Pôle emploi de sélectionner des candidats ou encore d'organiser un job dating.
- **Action de formation préalable au recrutement et la Préparation**

**opérationnelle à l'emploi individuelle** : un employeur envisage de recruter un candidat en CDD (minimum 6 mois) mais constate qu'il manque à ce dernier quelques compétences. Il peut profiter de ces dispositifs financés par Pôle emploi, qui permettront au futur employé de se mettre à niveau par une formation.



## PERSONNES HANDICAPÉES

- **Expert handicap** : cinq conseillers auxquels s'ajoute un spécialiste de Cap emploi assurent un accompagnement personnalisé des personnes en situation de handicap (ayant obtenu la reconnaissance de travailleur handicapé) qui souhaitent être soutenues dans leurs recherches.

## PERSONNES LICENCIÉES ÉCONOMIQUES

- **Contrat de sécurisation professionnelle** : lorsqu'une entreprise procède au licenciement économique d'un de ses salariés, elle doit l'informer de l'existence de ce contrat. Celui-ci prévoit la mise en place d'un accompagnement renforcé et personnalisé pendant un an. À Antony, des conseillers ont été spécifiquement formés à ce type de service.

## AIDES FINANCIÈRES

- **Contrat d'Engagement Jeune** : jusqu'à 500 € par mois selon la situation du jeune adhérent à ce dispositif (voir aussi p.24).
- **Permis B** : jusqu'à 1 200 € si l'absence de permis constitue un frein avéré à la reprise d'une activité professionnelle.
- **Déplacement** : une aide est accordée sur présentation de justificatifs pour se rendre à un entretien d'embauche ou à une formation professionnelle.
- **Garde d'enfant** : cette aide ponctuelle est allouée aux personnes qui ont besoin de faire garder leur(s) enfant(s) après avoir retrouvé un emploi.



## PERSONNES SOUHAITANT ÉVOLUER

- **Conseil en évolution professionnelle** : ce type d'accompagnement est proposé à tout demandeur d'emploi désireux de faire le point sur sa situation professionnelle. Des entretiens menés par des conseillers de Pôle emploi permettront à la personne intéressée de réfléchir et de construire un projet d'évolution professionnelle (reconversion, reprise ou création d'activité).
- **Aide à la Création ou à la Reprise d'une Entreprise** : cette aide prévoit une exonération partielle de charges sociales et un accompagnement durant lequel le bénéficiaire peut prétendre à d'autres formes d'aide. La personne peut percevoir 45 % du montant de ses allocations et ainsi disposer d'un capital facilitant le lancement de son activité.



### + D'INFOS

Accueil sans rendez-vous du lundi au jeudi de 9 h à 13 h 15, le vendredi de 9 h à 12 h. Inscription sur [pole-emploi.fr](https://pole-emploi.fr). Possibilité de prendre rendez-vous en ligne **3949** ou **3995** (pour les responsables d'entreprise).



# Frappez à la bonne porte

**Il existe des lieux ressources où chacun peut être accompagné gratuitement dans sa recherche d'emploi. Des lieux auxquels on ne pense pas forcément. C'est le cas par exemple du 11 Espace jeunes et des associations Antraide et AREA. Témoignages.**

## Hélène Pham

« J'ai intégré Accueil Recherche Emploi Antony (AREA) il y a six ans car je pensais que mes compétences pouvaient être utiles aux personnes en recherche d'emploi. L'accueil est au cœur de notre action. Avec bienveillance et sans jugement, nous instaurons un climat de confiance pour aider la personne à définir son projet professionnel, rédiger sa lettre de motivation et son CV, l'accompagner dans sa recherche sur Internet. AREA dispose de dix ordinateurs. Nous proposons aussi des ateliers pour apprendre à gérer son stress avant un entretien. »

**Square Mère Geneviève. [area.asso.fr](http://area.asso.fr). 07 67 82 30 61.**



## Ogab Amirouche

« Je suis arrivé en France en 2015. J'ai vécu dans la rue pendant deux ans avant d'être orienté par le 115 vers l'accueil de nuit du Secours catholique. Une famille antonienne m'a ensuite hébergé et m'a fait connaître l'association Antraide grâce à laquelle j'ai suivi une formation de surveillant de nuit et travaillé sur des missions de jardinage, de bricolage. Aujourd'hui, je suis mis à disposition de pour la Ville comme gardien de gymnase et j'ai même un studio depuis janvier dernier. En Algérie, j'ai toujours travaillé. Petit à petit, je reprends espoir ! »

**Antraide, 1 place Auguste-Mounié. 01 46 66 32 33.**



## Iliona Thiriet

« J'ai su ce que je voulais faire après avoir suivi un stage au 11 quand j'avais 15 ans pour apprendre à réaliser un court-métrage. J'ai terminé mes études de cinéma en 2021 et, dans la foulée, j'ai obtenu de la Ville une bourse de 1 200 € pour participer au concours « Je filme le métier qui me plaît ». Le 11 m'a employé trois mois pour gérer l'accueil. Étant bilingue en anglais, j'ai aussi été amenée à encadrer un stage de langue durant les vacances. Ici, on se sent écouté. Je recommande à tous les jeunes de solliciter les animateurs, y compris en matière d'emploi. »

**11 Espace jeunes, 11 boulevard Pierre-Brossolette. 01 40 96 73 77.**



*Mairie d'Antony et son monument aux morts*



# D'une époque à une autre

À quoi ressemblait Antony il y a 50 voire 100 ans ? Pour répondre à cette question, *Vivre à Antony* s'est penché sur ses innombrables anciennes cartes postales. Découvrez quelques lieux d'Antony d'hier et d'aujourd'hui. Effet de surprise garanti !

> REPORTAGE PHOTO

*Passage à niveau et rue Auguste Mounié*



*Pont du chemin de fer et  
et lavoir sur la Bièvre*

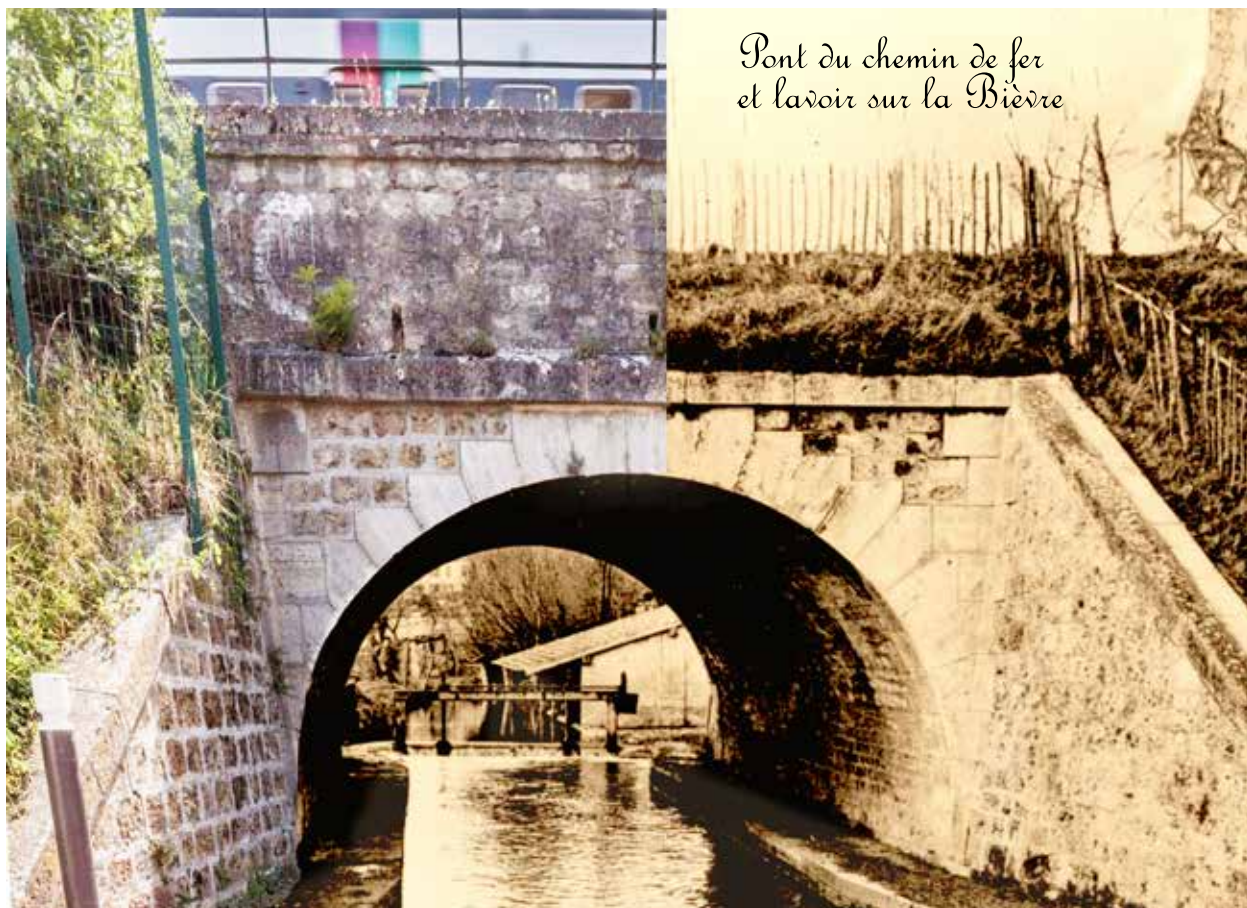

> REPORTAGE PHOTO

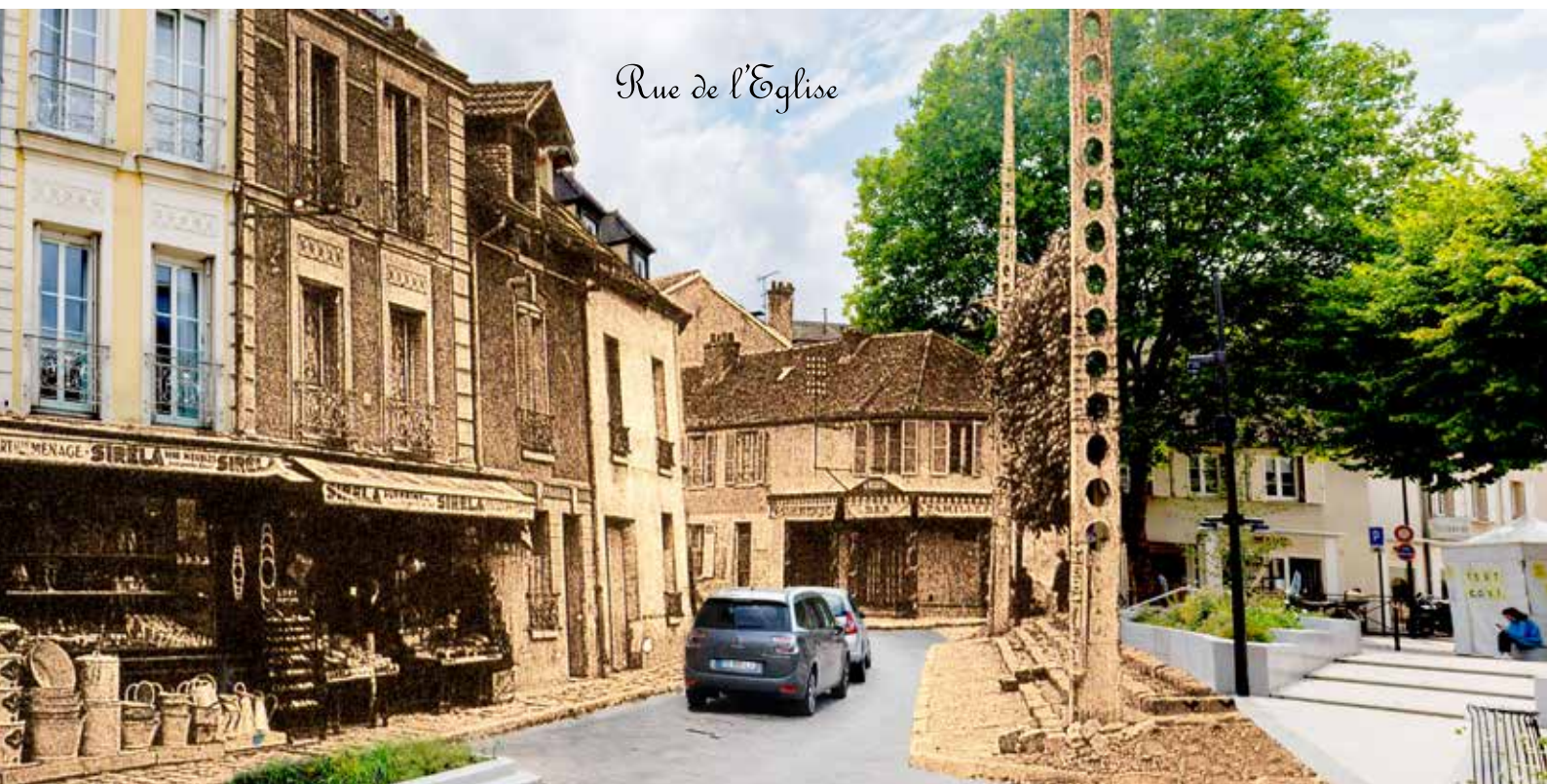

*Rue de l'Église*



*Entrée de la ville par la route d'Orléans*

La Croix de Berny



Rue des Marronniers  
et Buffon

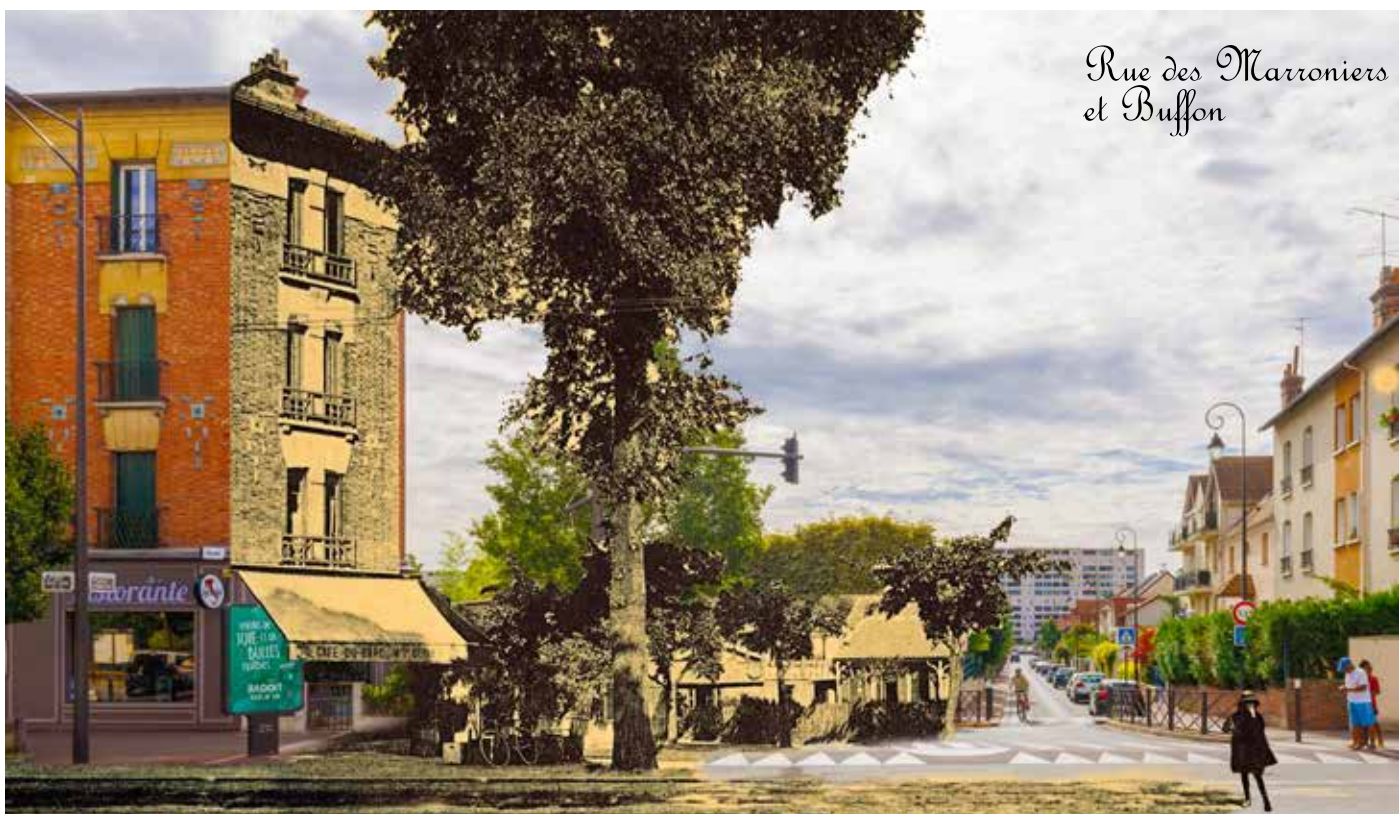





La Mission de Ghislaine PRIVAL est l'accompagnement de votre projet immobilier

**ANI Immobilier**  
Agence familiale depuis 1973  
1, avenue Jean Monnet  
92160 Antony  
01 46 74 94 35  
06 11 46 05 83  
[www.ani-immobilier.fr](http://www.ani-immobilier.fr)

# ÉLECTRICITÉ GÉNÉRALE

NEUF

**RÉNOVATION - DÉPANNAGE**  
**CHAUFFAGE - VMC**  
**ÉCLAIRAGE**  
**SOLUTIONS DE RECHARGE**  
**POUR VÉHICULES ÉLECTRIQUES**





**DEVIS GRATUIT**

**01 46 68 09 74**  
[www.capelec-electricite.fr](http://www.capelec-electricite.fr)  
146 bis avenue François Molé ANTONY



**ISOLATION & RAVALEMENT**  
DE VOS MAISONS ET COPROPRIÉTÉS...

**MURS • COMBLES • VMC • FENÊTRES**



**SCEAUX 01 41 87 08 25**

Aide à la rénovation énergétique

**PERGOLAS, STORES, FENÊTRES, VOILETS, PORTES, PORTAILS ET PORTES DE GARAGE**



**komilfo**  
Votre conseiller stores et fermetures

Rejoignez la communauté Komilfo sur nos réseaux sociaux.

**Sté A.F.M.H.**  
47, Bld Pasteur 94260 Fresnes **01 49 84 21 53**

# UNITED COLORS OF BENETTON.

22, Rue Auguste Mounié - 92160 ANTONY

## La Maison du Fromage

**Fromager Affineur**  
*vous offre un large choix de fromages de tradition*



Plateaux sur commande  
Possibilité de fromage sous vide

*M. et Mme Chartier*  
5, rue Auguste Mounié 92160 Antony © **01 42 37 70 80**



**Ateliers Fontaine Blanchard**

**PLOMBERIE - CHAUFFAGE**

01 69 20 33 33  
01 69 20 28 63  
06 12 79 84 68





[atelierfontaine92@yahoo.fr](mailto:atelierfontaine92@yahoo.fr)  
[www.ateliersfontaineblancher.fr](http://www.ateliersfontaineblancher.fr)

142 RUE D'ESTIENNE D'ORVES  
91370 VERRIÈRES LE BUISSON  
SIRET : 522 396 597 000 42



**SALLE DE BAINS**



BÉNÉFICIEZ D'UNE REMISE DE 5 % POUR TOUTE RÉNOVATION OU CRÉATION DE SALLE DE BAINS.

- PLOMBERIE
- BALLON
- ADOUCISSEUR
- DÉPANNAGES
- CHAUFFAGE
- CHAUDIÈRE
- RADIATEUR
- CONTRAT D'ENTRETIEN
- SALLE DE BAINS
- RÉNOVATION
- CRÉATION
- CARRELAGE

**DEVIS GRATUITS**

**CHAUDIÈRES**

BÉNÉFICIEZ D'UNE REMISE DE 5 % SUR LA CHAUDIÈRE POUR TOUTE CHAUDIÈRE À CONDENSATION REMPLACÉE (MURALE OU SOL) ! SUIVI D'UN CONTRAT D'ENTRETIEN OFFERT LA PREMIÈRE ANNÉE.



• CRÉDIT D'IMPÔT SUR LES SALLE DE BAINS SÉNIORS ET SALLE DE BAINS PMR, ALLANT JUSQU'À 25%  
[WWW.IMPOTS.GOUV.FR](http://WWW.IMPOTS.GOUV.FR)

SUR DÉCISION DE JUSTICE EN DATE DU 10/01/2022 PAR LE TRIBUNAL DE COMMERCE D'EVRY, LA SOCIÉTÉ ATELIER FONTAINE A ÉTÉ AGRIÉE DE BL ANCHARD CHAUFFAGE SANITAIRE AINSI QUE TOUT LE PERSONNEL POUR DEVENIR ATELIER FONTAINE BLANCHARD



SOPHIE ARMAND BOUCHET & AURÉLIE OLLIVIER

## Mamans **aventurières**

Leur participation au Femina Adventure du 15 au 20 novembre, un raid 100 % féminin solidaire et écoresponsable, devrait leur rappeler quelques souvenirs. Sophie Armand Bouchet, coach sportif et nutrition, et Aurélie Ollivier, dentiste au centre de santé de la Croix-Rouge d'Antony, sont des amies d'enfance. Elles se souviennent de vacances à La Plagne où elles enchaînaient déjà les défis sportifs. Trente ans plus tard, un tout autre terrain de jeu les attend. Direction la Guadeloupe, avec au programme une dizaine d'épreuves sportives entre mer, montagne et végétation luxuriante : kayak, swim and run, course d'orientation, etc. Sophie avoue ne pas être à l'aise dans l'eau tandis que sa coéquipière craint davantage le parcours de cordes. « *Notre objectif est de finir ce raid sans viser la performance, reconnaissent-elles. Ce n'est pas parce que nous sommes jeunes mamans que nous ne pouvons plus avoir de projets.* » Femina Adventure défend aussi des valeurs qui les ont séduites. Chaque activité se déroule sans impact sur l'environnement. « *Je remercie les commerces d'Antony qui nous ont apportés leur soutien,* insiste Sophie.

**« Ce n'est pas parce que nous sommes jeunes mamans que nous ne pouvons plus avoir de projets. »**

Nous recherchons de nouveaux sponsors et avons ouvert une cagnotte en ligne pour cela. » Pour être d'attaque, les deux aventurières courent régulièrement et multiplient les séances de renforcement musculaire dans le parc Raymond-Sibille. ●

**+ D'INFOS**

[feminaadventure.com/la-course](https://feminaadventure.com/la-course)  
Soutenez Edelwealth



ROMAIN CHARTIER & SANDRINE MAZURE

## La relève **assurée**

« *Mais pourquoi ne veux-tu pas reprendre cette affaire avec mon petit-fils ?* », implorait Jacques Terre. Sandrine Mazure, jeune fromagère, a fini par se laisser convaincre. Elle connaît bien la famille Chartier et notamment Romain pour l'avoir souvent croisé à Rungis et avec qui elle a donc décidé de s'associer. Ensemble, ils vont gérer la Maison du Fromage dès le 1<sup>er</sup> octobre. Installée rue Auguste-Mounié,

cette boutique fait figure d'institution. Odette, épaulée par son mari, Bernard, a succédé à ses parents en 1995. Elle a toujours souhaité que son fils reprenne le flambeau. C'est chose faite grâce à la présence de Sandrine. « *Je tiens à remercier mes clients pour leur fidélité,* insiste Odette. *Je reviendrai de temps en temps pour apporter mon aide. En attendant, je compte profiter de ma retraite pour voyager.* » La

**« En s'associant à Sandrine, mon fils Romain va pouvoir reprendre le flambeau, ce que j'ai toujours souhaité. »**



nouvelle garde déborde déjà d'idées pour faire saliver leurs clients : « *J'envisage de renouveler notre gamme de produits en proposant par exemple des planches de charcuterie et en organisant des séances de dégustation* », indique Romain. Et Sandrine d'ajouter : « *J'aime le contact avec les gens. C'est ce qui rend notre métier intéressant.* » Nul doute, la Maison du Fromage a encore de belles années devant elle. ●

# Les rendez-vous de la rentrée

Septembre est traditionnellement un mois où les événements festifs et familiaux s'enchaînent pour vous divertir et vous aider à prendre de bonnes résolutions. À vos agendas !

## Foire aux Fromages et aux Vins

**9, 10 et 11 septembre**

C'est l'une des plus grandes foires en plein air en France. Les produits du terroir vont de nouveau embaumer le quartier Saint-Saturnin lors de cette 35<sup>e</sup> édition de la Foire aux Fromages et aux Vins. 129 exposants représentant plus d'une dizaine de régions françaises, parmi lesquels des fromagers mais aussi des vigneron et des chocolatiers, seront présents pour vous accueillir. Vin, foie gras, charcuterie et autres gourmandises seront proposés à la vente et à la dégustation. Plusieurs animations vous distrairont, comme la fanfare Saints Pères'band ou un jeu de questions portant sur la gastronomie et l'actualité locale. Le samedi, de 20 h 30 à 23 h, se tiendra un concert du groupe Génération sur le parvis de l'Hôtel-de-Ville. Si le port du masque n'est plus obligatoire, il reste recommandé lors de ce type de rassemblement. ◉

### + D'INFOS

Le 9 de 16 h à 22 h 30,

le 10 de 10 h à 23 h

et le 11 de 10 h à 19 h

Quartier Saint-Saturnin

[ville-antony.fr/foire-fromages-vins](http://ville-antony.fr/foire-fromages-vins)



## Forum des associations

**3 et 4 septembre**

Ce rendez-vous incontournable fera se rencontrer les acteurs associatifs et les habitants dans l'enceinte du centre André-Malraux. Comme l'année dernière, il se déroulera sur deux jours afin de réduire l'affluence. Le samedi, toutes les activités de loisirs, culturelles et de solidarité seront présentées au public. Le lendemain sera consacré aux disciplines liées au sport, au yoga et à la danse. ◉

### + D'INFOS

Centre André-Malraux,

1 avenue Léon-Harmel

De 13 h à 18 h



## ET AUSSI...

### Portes ouvertes de la PADAF :

Visites guidées, rencontres d'artistes, artisans et associations, performances artistiques et expositions seront organisés pour vous permettre de mieux connaître ce lieu, le 3 septembre. Un terrain de pétanque sera aussi en accès libre. Gérée par la coopérative Plateau Urbain et par l'association Aurore, la PADAF est un lieu d'occupation temporaire qui accueille 115 porteurs de projets variés, ainsi qu'un centre d'hébergement d'urgence pour demandeurs d'asile. 3 avenue François-Arago. [plateau-urbain.com/lapadaf](http://plateau-urbain.com/lapadaf)

### Ouverture de la billetterie :

Place au Jazz est de retour fin novembre, avec des noms tels que Jean-François Zygel, Frank Woeste, Fiona Monbet, François Jeanneau, le Keystone Big Band.... Ouverture de la billetterie en septembre sur [ville-antony.fr](http://ville-antony.fr).

## > ANIMATIONS

### Carrousel de l'Art et Street Art

**18 septembre**

De retour à Antony, le Carrousel de l'Art exposera les œuvres de cinquante peintres et sculpteurs antoniens sur la place de l'Église. Cette année, l'évènement prendra des allures de guinguette : une accordéoniste, un saxophoniste et un batteur déambuleront sur une péniche roulante pour assurer une ambiance musicale festive. Le Street Art sera aussi de la partie, avec une quarantaine d'artistes qui viendront graffer en direct sur des panneaux de bois ou de toile. Des stands de restauration vous attendront à 12 h. ●

**+ D'INFOS**

Quartier Saint-Saturnin  
10 h 30 à 18 h 30

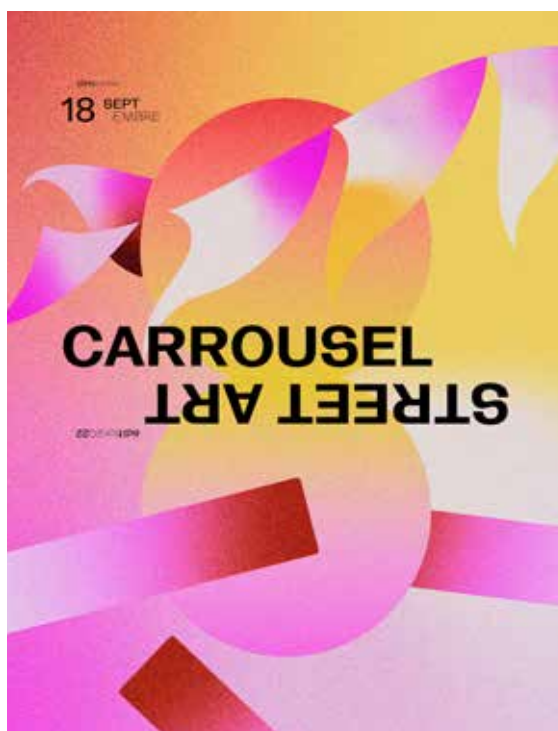

### Journée du Patrimoine

**18 septembre**

De nombreuses visites guidées sont organisées : église Saint-Saturnin, maison Saint-Jean, internat Saint-Joseph, association Saint-Raphaël... Nouveauté cette année : vous pourrez participer avec vos enfants à un jeu de piste créé par les Archives municipales ! Muni de cartes, vous vous rendrez dans des lieux emblématiques d'Antony pour répondre à des énigmes qui vous mèneront tout droit à une localisation et une activité mystère... ●

**+ D'INFOS**

Programme complet  
sur [ville-antony.fr](http://ville-antony.fr)  
Stand d'information  
du jeu-parcours :  
place de l'Église Saint-Saturnin



### Week-end Tous Azimuts Musique

**Du 21 au 25 septembre**

L'Azimut vous offre un week-end musical pour tous les goûts et pour tous les âges. Découvrez le piano avec Riopy au Pédiluve, les punchlines engagées de Chilla, Jok'air et Tiakola au Théâtre Firmin-Gémier / Patrick Devedjian et les chansons turbulentes d'Aldebert au Théâtre La Piscine. Le groupe Big Ukulélé Syndicate vous offrira quant

à lui un concert en plein air sur la place Patrick Devedjian. ●

**+ D'INFOS**

21-22/09 : Riopy, à 20 h 30.  
23/09 : Jok'air, Chilla et Tiakola,  
à 20 h.  
24/09 : Big Ukulélé Syndicate, à 17 h.  
25/09 : Aldebert, à 14 h 30  
et 17 h 30.  
[l-azimut.fr](http://l-azimut.fr)

### Semaine Bleue

**3 au 9 octobre**

La Semaine Bleue est un évènement national qui célèbre les retraités et les personnes âgées autour d'un programme varié. Des animations, gratuites pour la majorité, se dérouleront dans plusieurs structures de la ville (Maison des Ans Toniques, Centre culturel Ousmane Sy, médiathèques, etc). Pour vous y rendre, les personnes à partir de 65 ans peuvent solliciter le transport à la demande du CCAS (60 ans pour les bénéficiaires de l'APA). ●



**+ D'INFOS**

Programme sur  
[ville-antony.fr](http://ville-antony.fr)  
[semaine-bleue.org](http://semaine-bleue.org)  
Inscription au service de transport à la demande  
du CCAS : 01 40 96 71 38

# NOUVEAU À ANTONY

Imaginez votre style de vie  
entre nature & ville



NF HQE  
HABITAT



## Rooftop Distinction

Distinction s'inscrit au sein du **nouveau quartier Jean Zay**, situé à 200 m<sup>m</sup> du Parc de Sceaux et à 400 m<sup>m</sup> de la gare RER B Croix de Berny.

Ses appartements **connectés aux prestations haut de gamme**, du 3 au 5 pièces duplex, s'ouvrent tous pour la plupart sur un **jardin, une terrasse, une loggia ou un rooftop**. Une **terrasse partagée** offrira convivialité et détente à tous les résidents.

ESPACE DE VENTE : Place du Général de Gaulle à Antony

rooftop-antony.fr  
06 65 36 03 89

Une co-promotion

CIBEX  
PROMOTEUR  
CONSTRUCTEUR

ETOILE  
PIERRE  
CONSTRUCTEUR

● BIEN-ÊTRE : **MAISON DE BEAUTÉ NAWAR**

## Prendre **soin de soi**

Anna Gomis a toujours été attirée par l'univers du bien-être. Ancienne assistante juridique, elle consacrait ses week-ends à des rencontres beauté où les invités échangeaient conseils et produits. En octobre 2021, elle fait de cette passion son métier en ouvrant la « Maison de Beauté Nawar ». Le confinement et les aléas de la vie l'ont poussée à se lancer dans cette aventure. La jeune femme a vécu le parcours de procréation médicalement assistée (PMA), avec les effets secondaires que cela implique : « *J'ai alors découvert les bénéfices des massages et du drainage. Notre ventre est notre 2<sup>e</sup> cerveau. En le stimulant, vous déchargez d'autres parties de votre corps.* » Anna suit des formations à Genève et à Paris pour prodiguer aux femmes enceintes, en procédure de PMA, en pré-ménopause, ménopause, ou à toute autre personne les soins qui ont fonctionné sur elle : drainage, massage, remodelage, madérotérapie et soins hydrafacial. En cette rentrée, des spécialistes dans différents domaines devraient la rejoindre (ostéopathe, naturopathe, réflexologue...). ●

### + D'INFOS

211 rue Adolphe - Pajeaud  
07 63 07 64 41

@maison\_de\_beaute\_nawar  
bio.site/maisondebeautenawar



● SERVICE DE LIVRAISON : **MORNING BAGUETTE**

## Du pain frais au réveil

Le pain est le produit le plus consommé des Français. Pourtant, au petit déjeuner, nombreux sont ceux qui n'en prennent pas, n'ayant pas le temps de passer en boulangerie. Gautier et Mathieu ont décidé d'y remédier. « *Nous proposons à nos clients un service de livraison de pains et viennoiseries dans leur boîte aux lettres avant 7 h du matin, explique Mathieu. Sur notre application, ils commandent les produits qu'ils aimeraient recevoir et payent en ligne.* » Les deux jeunes auto-entrepreneurs, encore en école de commerce, se connaissent depuis l'élémentaire. « *Nous avons toujours voulu créer quelque chose ensemble* », se rappelle Gautier. Ils se lancent en 2021 avec une phase de test : en partenariat avec

la boulangerie « Six épis d'or », ils livrent eux-mêmes à vélo la vingtaine de clients démarchés. C'est une réussite. « *Nous fonctionnons en circuit court et de manière écologique, nos livreurs se déplaçant à vélo* », ajoute Gautier. L'application Morning Baguette sera lancée officiellement en octobre prochain pour uniquement une trentaine d'abonnements. Mais les deux amis s'imaginent déjà séduire d'autres communes, comme Bourg-la-Reine. ●

### + D'INFOS

Pré-inscription au service :  
Six épis d'or,  
50 avenue de la Division Leclerc  
morningbaguette.fr

## Ils s'installent à Antony ...

### SOPHROLOGUE

Véronique de Rambures vous accompagne pour la gestion du stress et des émotions, les troubles du sommeil, la préparation mentale à un événement, la confiance en soi et l'estime de soi, et bien d'autres domaines. Également spécialisée dans le burn out et les troubles des apprentissages (HPI, DYS, TDAH). 06 61 95 63 18. veronique-de-rambures-sophrologue.fr ●

### PSYCHOMOTRICIENNE

Céline Gurriet vous accueille dans son cabinet pour des bilans psychomoteurs et des séances de psychomotricité (enfants, adolescents, adultes, seniors). 01 47 79 05 87 ou 06 87 14 99 34 celine.gurriet@protonmail.com ●

**« J'ai commencé par  
aimer manger puis  
je me suis mis  
à cuisiner »**



Pierre Rougier

# Du sucre dans les veines

**Pierre est ingénieur aéronautique et passe son temps libre à créer des pâtisseries. Il a récemment participé à la nouvelle émission de Cyril Lignac sur M6.**

**D**'aussi loin qu'il se souvienne, Pierre a toujours été très gourmand. « J'ai commencé par aimer manger puis je me suis mis à cuisiner, se remémore-t-il. Ma grand-mère faisait des recettes incroyables. Quand j'étais petit j'adorais la regarder et surtout finir ses préparations à même le bol. » À force de l'observer, Pierre passe finalement derrière les fourneaux. Entremets, tartes, choux, cookies... Il s'intéresse davantage aux préparations sucrées et, bientôt, les gâteaux n'ont plus aucun secret pour lui. À ses 10 ans, sa grand-mère en est persuadée, il sera pâtissier.

## En immersion chez les plus grands

Pourtant, à sa majorité, le jeune homme se dirige vers l'aéronautique, décroche un diplôme en ingénierie et est embauché par Air France à sa sortie d'école. « Le milieu de la pâtisserie est difficile, explique-t-il. Je voulais que ça reste une passion sur mon temps libre. » Aujourd'hui père de famille, avec un emploi du temps chargé, Pierre trouve toujours le temps de peaufiner des recettes pour sa famille ou ses collègues. En 2019, poussé par ses proches, il lance même un compte Instagram

**« J'étais curieux de découvrir le milieu de la télé et j'avais soif d'apprendre. »**

(@pierre\_rgr.) où il publie des photos de ses créations. « La pâtisserie, c'est avant tout du partage. J'espère secrètement que mes abonnés les reproduisent et les apprécient. » Les gâteaux de Pierre sont à l'image de son travail : épurés, nets et précis. « Lorsqu'on choisit un dessert, on s'attarde d'abord sur son aspect. Ensuite seulement, on veut être surpris par son goût », détaille-t-il. C'est sans doute grâce à ce souci d'esthétisme que cet Auvergnat amoureux des bonnes choses s'est fait remarquer par la production de M6 pour intégrer la nouvelle émission télévisée de Cyril Lignac : *L'Académie des gâteaux*. Elle met en compétition 24 pâtissiers amateurs qui tentent de décrocher un contrat dans les cuisines du chef pâtissier. « Je n'ai pu que saisir cette opportunité. J'étais curieux de découvrir le milieu de la télé et j'avais soif d'apprendre. » En effet, contrairement aux autres émissions culinaires, celle-ci permet à ses candidats d'apprendre aux côtés des plus

grands pour qu'ils se mesurent ensuite les uns aux autres. « Je n'ai fait aucune école, s'amuse Pierre. J'ai tout appris en lisant des bouquins, en regardant des tutoriels sur Internet ou en suivant des blogs. Alors prendre des cours auprès d'Ophélie Barès, Philippe Conticini, Pierre Hermé ou encore Nina Métayer, ça n'avait pas de prix. » Après plusieurs épreuves de casting, un « calvaire » pour celui qui déteste parler de lui, son profil est retenu.

## Un rythme effréné

« Le tournage ressemblait à un marathon, précise Pierre. Les épreuves commençaient à huit heures le matin et se terminaient dans la nuit. C'était nos Jeux olympiques à nous. » On pourrait croire que le jeune homme est déçu d'avoir échoué à la moitié du concours. Pourtant, le sourire qu'il arbore en se remémorant ces journées harassantes sous les caméras témoigne du plaisir qu'il a éprouvé en vivant cette expérience. « Je n'ai jamais été aussi stressé que le jour de la première épreuve, se rappelle-t-il. Mais il y avait une grande entraide entre les candidats et, même si nous étions en compétition, la soif d'apprendre nous transformait en une joyeuse classe d'apprentis. » Pierre a gardé contact avec un bon nombre d'entre eux. L'émission lui a aussi permis de développer ses talents culinaires. Les chefs pâtissiers ne laissent rien passer. « Je me suis pris quelques claques, notamment sur des créations dont j'étais plutôt fier. On apprend l'humilité tout autant que le dépassement de soi. » Pas de doute qu'une autre voie professionnelle s'ouvre à lui si un jour il en décide ainsi. ●

## BIO EXPRESS

1985

Naissance à Vichy

2019

Lancement de son compte Instagram

Mai 2022

Diffusion de *L'Académie des gâteaux*

L'élégance à la française

DU 19 SEPTEMBRE  
AU 10 OCTOBRE 2022

**-20%**  
sur les fenêtres,  
stores, volets,  
portes et  
moustiquaires\*

storistes-de-france.com

**UX VOILETS CLOS**  
45/47, rue Victor Baloche  
91320 Wissous 01 46 61 03 37  
contact@volets-clos.fr

**STORISTES DE FRANCE**  
Fenêtres Stores Volets

**CHAUFFAGE**  
Installation, dépannage et entretien  
des chaudières GAZ et FUEL (Toutes marques)  
Installation et dépannage de Chauffe-eau & Chauffe-bain

Payez en 3x ou 4x par carte bancaire

**SFDC**  **oney**

**01 56 45 04 35**  
169 av. de la Div. Leclerc - 92160 Antony • [sfdcantony.com](http://sfdcantony.com)



**L'HERBIER DE PROVENCE**  
Art de la Maison

Ouvert le lundi de 14h30 à 19h15  
du mardi au samedi de 9h30 à 13h  
et de 14h30 à 19h15  
le dimanche de 9h30 à 13h

24, rue Auguste Mounié  
92160 ANTONY  
Tél. : 01 46 66 38 77 - Télécopie : 01 46 66 61 50

 **Scotte**  
COUVREUR - ZINGUEUR  
Préservez votre patrimoine

 COUVERTURE - ISOLATION - INSTALLATEUR

**116, rue de Massy 92160 Antony**  
Tél. : 01 57 19 11 08  
Email : [scotte.couv@yahoo.fr](mailto:scotte.couv@yahoo.fr)

**MONOPRIX**



**Horaires d'ouverture :**  
**Du lundi au samedi**  
**de 8h 30 à 20h 30**  
**Le dimanche de 9h à 13h**

**16, rue Auguste Mounié - 92160 ANTONY**  
☎ 01 46 66 01 67

Presse, librairie, commande de livres, papeterie, cadeaux, carterie...

Ouvert tous les jours de 9h30 à 19h30  
Le dimanche matin de 9h00 à 13h00

**AGORA ANTONY**  
1 avenue Aristide Briand  
92160 Antony  
01 46 66 05 92

1- Commandez vos livres par mail :  
[agora.commande.livre@gmail.com](mailto:agora.commande.livre@gmail.com)  
2- Venez retirer votre commande en boutique

**a go ra**  
presse et cætera

CRÉATEUR DE  
**beauté intérieure**



**TVA OFFERTE**  
pour tout aménagement  
14 SEPT. → 15 OCT.

**archea**  
DRESSINGS BIBLIOTHÈQUES RANGEMENTS

**Ce que l'on trouve chez vous... c'est vous.**  
Votre maison, votre appartement est un prolongement de votre personnalité, un concentré de ce que vous êtes, de ce que vous aimez et de ce qui construit votre quotidien. Aujourd'hui, nous le savons : aménager son intérieur, c'est libérer son esprit, c'est organiser ses pensées, lutter contre le stress et redonner de l'espace à sa sérénité. Pour que votre intérieur ne trahisse jamais vos sensations, nous concevons, réalisons et installons vos aménagements sur mesure pour que vous retrouviez votre beauté intérieure.

*Archea s'occupe de tout, surtout de vous.*

**ANTONY - 78 av. de la Div. Leclerc (RN20) - Tél. : 01 46 66 08 04 - [antony@archea.fr](mailto:antony@archea.fr)**  
**CHATILLON - 24 av. de Verdun (D906) - Tél. : 01 46 55 11 55 - [chatillon@archea.fr](mailto:chatillon@archea.fr)**



# Vélo : il n'y a pas d'âge pour apprendre !

**Apprendre à faire du vélo lorsqu'on est adulte n'est pas chose aisée. La peur de se faire mal ou celle du regard des autres sont des freins évidents. L'association Antony à vélo n'a pas son pareil pour surmonter ces obstacles. Elle organise d'ailleurs une balade de 45 km le 2 octobre, ouverte à tous.**



Imen Ben Slimen.

## Pourquoi vous êtes-vous inscrite à ce stage ?

J'ai appris à faire de la trottinette et du roller étant petite mais pas du vélo. Je voyais les gens se promener à bicyclette et prendre du plaisir. Je ressentais comme un manque et j'en ai parlé à des voisins dont un était dans la même situation que moi. Elle a suivi un stage organisé par Antony à vélo et s'en sort aujourd'hui très bien. C'est elle qui m'a communiqué les coordonnées de cette association et m'a encouragée. Je me suis inscrite deux sessions à l'automne 2021 et au printemps dernier.

## Comment se sont-elles déroulées ?

Chaque stage comporte six séances d'1 h 30 le samedi. Il s'agit d'une formation en groupe encadrée par un ou deux moniteurs. On débute par des exercices d'équi-

libre sur un vélo prêté par l'association. Pour gagner en confiance, les débutants évoluent au départ sur une piste d'initiation à l'angle des rues Georges-Suant et Adolphe-Pajeaud. Il n'y a pas que le maniement du vélo qui est enseigné. On apprend aussi à changer une roue par exemple. À la fin de mon premier stage, je me sentais un peu juste. C'est pourquoi j'en ai suivi un second, mon but étant d'aller partout où je veux en sécurité.

## Où en êtes-vous aujourd'hui ?

J'ai acheté un vélo et je fais des sorties de plus en plus loin. Toutefois, j'hésite encore à emmener ma fille sur le porte-bagages. Les personnes d'Antony à vélo savent y faire. On se sent bien encadré. Et l'inscription annuelle ne coûte que 30 €. ●

## Qu'est-ce qui vous a motivée à intégrer Antony à vélo ?

Je suis convaincue que le vélo au quotidien est une formidable alternative à la voiture ou aux transports en commun. Je me rends quotidiennement au travail à vélo et gagne ainsi un temps fou. J'ai rejoint cette association (antenne de l'association Mieux se Déplacer à Bicyclette) pour agir en faveur du développement du vélo dans notre ville. Participer à son activité de vélo-école me plaît beaucoup.

## Quelles sont vos méthodes d'apprentissage ?

Nous essayons de lever certaines craintes en proposant d'abord des exercices où le vélo reste immobile. Le débutant apprend à enfourcher sa bicyclette, à sentir l'équilibre. Plus tard, on l'invite à lâcher le guidon, à freiner, à changer de vitesse, à se mettre en danseuse. C'est un grand plaisir de voir les élèves se lancer et progresser rapidement.

## Avez-vous des projets pour Antony à vélo ?

Les aménagements cyclables vont continuer à nous occuper ces prochaines années, notamment ceux autour du RER vélo. Nous multiplierons aussi les interventions de sensibilisation comme nous l'avons fait auprès des élèves de l'institution Sainte-Marie lors de l'opération nationale Cyclistes brillez. Et puis notre prochaine session de vélo-école démarre le 10 septembre, avec un atelier. Ensuite, il y aura cours tous les samedis matin jusqu'au 22 octobre. ●



## Balade d'automne

Le 2 octobre, Antony à vélo organise une sortie de 45 km ouverte à tous (enfant dès 8 ans sachant pédaler), le long de la vallée de l'Yvette et à travers de magnifiques parcs. Rendez-vous place Lexington à 9 h 30. Prévoir un pique-nique et un nécessaire de réparation.

### + D'INFOS

[antonyavelo.canalblog.com](https://antonyavelo.canalblog.com). 06 32 47 28 42 ou 06 04 17 32 13

**Antony**  
pour tous  
AVEC JEAN-YVES SÉNANT



## Atténuer les effets du réchauffement climatique

L'été a été torride. La sécheresse et les canicules ont multiplié en France les incendies de forêts géants analogues à ceux du Portugal et de Californie, ainsi que des orages meurtriers. La gauche écologiste triomphe : « *On vous l'avez bien dit et vous n'avez rien fait.* » Depuis la chute de l'URSS, la gauche a troqué son ancien collectivisme pour l'écologie politique. Et, d'abord obsédée par le nucléaire, l'écologie a trouvé un nouveau fonds de commerce : le climat.

Pour elle, le réchauffement climatique impose des décisions radicales qui nécessitent un changement de régime. Il en va de l'avenir de l'humanité et seule la gauche a la solution. Le problème, c'est que le changement climatique est un phénomène mondial qu'on ne pourra pas éviter quoi qu'on fasse en France. Même en portant Mélenchon au pouvoir. La gauche affirme, en outre,

que les décideurs ne font rien contre le changement climatique. Ni l'État, ni la Ville. C'est faux !

En réalité, l'État, les Régions, les Départements, la Métropole, les Territoires et les communes ont pris au sérieux la transition écologique depuis des années. Des mesures sont prises à tous les niveaux pour favoriser les modes de circulation durables. La commune n'achète plus que des véhicules électriques. La dernière modification du PLU a mis fin à la densification de la zone pavillonnaire. Les nouvelles rues auront des revêtements clairs pour moins répercuter la chaleur. Les nouveaux projets d'aménagement privilégient les espaces arborés et de pleine terre. Il est clair que nous ne pouvons pas empêcher le réchauffement climatique, mais nous allons tout faire pour en atténuer les effets sur Antony.



## Coup de chaud sur la planète

Cet été nous avons subi de façon répétée des épisodes de canicule avec des températures historiquement hautes partout en Europe, associées à leurs lots de catastrophes : multiples incendies dévastateurs, pics de pollution, sécheresse exceptionnelle généralisée. Témoin de cette dernière, peut-être avez-vous pu ainsi observer les feuilles mortes d'automne revêtant dès la mi-août les sols du parc Heller.

La nécessité et l'urgence d'une réponse forte au réchauffement climatique nous concerne tous : l'État - 31 Mds d'euros du plan de relance consacré à la Transition écologique -, les collectivités territoriales, les entreprises et chacun d'entre nous, citoyen. Cela passe d'abord par une prise de conscience individuelle, indispensable à une acceptation et à une volonté de changer sensiblement nos modes de vie et de consommation : mobilités douces, consommation locale et raisonnée, isolation thermique des bâtiments et sobriété énergétique. La situation géopolitique actuelle, avec le conflit russo-ukrainien, nous impose de réduire notre dépendance au gaz russe et donc notre consommation, car même si nous disposons d'électricité nucléaire, nous devons réduire notre consommation énergétique (de 10 % à 30 %) pour passer l'hiver prochain.

Mettons à profit cette rentrée pour (ré)évaluer notre propre empreinte carbone - de nombreuses applications sont disponibles pour cela - et pour, ensemble, accélérer l'adaptation durable de nos comportements.

Belle rentrée à toutes et tous !

[contact@antonyenmouvement.fr](mailto:contact@antonyenmouvement.fr)



## Ensemble, nous sommes invincibles !

Septembre, synonyme de rentrée, d'esprit reposé et de soleil dans la tête et sur la peau, sera aussi celui de grands enjeux, de choix et de transformations.

Malgré l'insouciance des vacances, nous n'avons pu ignorer les événements climatiques, nous avons tous subi les effets de l'inflation galopante et nous savons maintenant qu'il va nous falloir apprendre à vivre avec le virus de la Covid-19 sans céder à la panique.

À trop absorber le flot de catastrophes quotidien, le monde médiatique œuvre à nous rendre dépressifs, grincheux et individualistes. Sans vivre dans le monde des bisounours, reprenons nos esprits, nos capacités de raisonnement, rallumons nos cerveaux et soyons acteurs de nos vies. Nous avons la chance de vivre dans un pays où tout est possible pour celui qui a envie.

À notre échelle municipale, nous ne pourrions pas changer la France, le monde ou sauver la Planète, mais nous pouvons œuvrer à améliorer notre quotidien, celui de nos enfants. Notre vie sociale ou professionnelle est autant de réseaux dont la puissance collective est immense. Faire bénéficier de son réseau, c'est de la solidarité, de l'entraide, du partage et des rencontres. C'est l'antithèse de l'individualisme et de l'assistanat. Les entreprises ou commerces, notamment antoniens, cherchent à recruter. Même si ce n'est pas le job idéal, il peut être un tremplin, une opportunité de rencontre, ce peut être aussi le job de la proximité pour une vie familiale plus apaisée, loin des transports épuisants. Un projet ? vous pouvez être accompagnés.

**Les élus d'Antony Ensemble lancent le « RDV des Réseaux » :** [contact@antonyensemble.fr](mailto:contact@antonyensemble.fr)



## Été d'alerte

Cet été, plus encore que les précédents, a apporté son lot de catastrophes d'origine climatique. Une sécheresse exceptionnelle, des incendies d'ampleur, des effondrements rocheux et glaciers dans les Alpes. Idem côté social, les alertes se multiplient. Beaucoup appréhendent la rentrée. Les services sociaux sont au bord de la rupture : manque d'éducatrices de jeunes enfants et d'animateurs de centre de loisirs, de personnel soignant dans les Ehpad et les hôpitaux, d'auxiliaires de vie, accentuant la dégradation des prises en charge, et aggravant surtout la crise vécue par les plus fragiles. On ne mesure pas encore toutes les conséquences économiques du retour de l'inflation.

Mal habitués à fonctionner à court terme, à privilégier la continuité et fuir les propositions radicales, les décideurs continuent de s'en tirer avec quelques mesures superficielles et sans impact réel. Sourds aux prévisions scientifiques et aux alertes sociales, les yeux toujours rivés sur l'opinion, seul un mouvement populaire pourra les contraindre à changer.

Face au réchauffement climatique et ses effets en cascade, le politique doit réagir. La situation exige que les analyses scientifiques du GIEC guident ses décisions. À Antony, le maire vante l'installation de pompes à chaleur dans un ou deux équipements publics mais refuse de constituer un véritable réseau de géothermie. Il vante le nombre d'arbres dans un futur quartier, mais veut soustraire les grands projets d'urbanisme à l'obligation de gérer les eaux de pluie à la parcelle.

Les moyens et les outils pour bien faire sont là, il faut s'en saisir et ne plus regarder ailleurs.

[contact@antonyterrecitoyenne.org](mailto:contact@antonyterrecitoyenne.org)  
01 84 19 69 33

# Quotidien > ÉTAT CIVIL

## ● Publications nominatives

Les personnes qui refusent la publication d'une naissance, d'un décès ou d'un mariage doivent le signaler aux services de l'État civil de la mairie (01 40 96 71 27).

### Ils sont nés

|       |                        |       |                            |       |                               |
|-------|------------------------|-------|----------------------------|-------|-------------------------------|
| 25/04 | Arthur Wang            | 26/06 | Eren Bouali                | 16/07 | Iris Bonnavé                  |
| 1/05  | Yara Boumali Sedrati   | 27/06 | Maud Gosset                | 16/07 | Hugo Bonnavé                  |
| 2/06  | Amir Masmoudi          | 28/06 | Mathis Meyster             | 17/07 | Naël Toufiq                   |
| 2/06  | Noah Martin el Morsli  | 29/06 | Selena Conort              | 17/07 | Maxence Blatière              |
| 3/06  | Agathe Hairapetian     | 2/07  | Sarah Roche                | 17/07 | Loanne Armaganian             |
| 4/06  | Chloé Saidi            | 3/07  | Maya Mirbeau               | 18/07 | Naëlle Adolphe                |
| 6/06  | Wassim Moad            | 4/07  | Youssef Dridi              | 18/07 | Raphaël Khentharangsy Charuel |
| 7/06  | Mylann Ghindri         | 6/07  | Elaa Essid                 | 19/07 | Cassie Lâchon                 |
| 8/06  | Hortense Geerstman     | 8/07  | Airon Oualemba Bantsimba   | 19/07 | Jules Welter Manoukian        |
| 8/06  | Liyash Chando          | 8/07  | Eliott Verrue              | 19/07 | Ophélie Dumas                 |
| 10/06 | Ruben Ansermet         | 8/07  | Valentin Lebastard         | 20/07 | Emeraude Djamana              |
| 10/06 | Esteban Petit          | 9/07  | Alma Bousattach Sanchis    | 20/07 | Lise Chatenet                 |
| 12/06 | Raphaël Gangand Baudin | 9/07  | Lina Belaid                | 20/07 | Louise Chalard                |
| 14/06 | Chahine Kolsi          | 9/07  | Maïra Raphanel             | 21/07 | Raphaël Bogaerts              |
| 14/06 | Noémie Mazurier        | 10/07 | Asma Yssouf                | 21/07 | Anna Xiao                     |
| 14/06 | Elheo Courtois Lemoine | 11/07 | Adam Chaouche              | 21/07 | Nour Arayed                   |
| 14/06 | Lysandre Lochon        | 12/07 | Valentin Eche              | 22/07 | Jinane Ben Ammar              |
| 18/06 | Natan Parau Calinescu  | 12/07 | Lucas Batah                | 23/07 | Mahault Lam Benoit            |
| 18/06 | Maxen Yahia            | 12/07 | Kessi Lemond Barty         | 24/07 | Rali Berrada                  |
| 19/06 | Kenza Krichen          | 12/07 | Grégoire Moullart de Torcy | 24/07 | Fatoumata Djilla              |
| 20/06 | Victor Poquet          | 12/07 | Benoît Moullart de Torcy   | 26/07 | Victor Sirin Jubin            |
| 20/06 | Elza Wirtz             | 13/07 | Elya Gusmini               | 28/07 | Romain Thomas                 |
| 20/06 | Lehunte Essou          | 13/07 | Amir Khanafer              | 29/07 | Noam Moindjie                 |
| 22/06 | Wisseem Aissa          | 13/07 | Paulo Barbosa Rodriguez    | 31/07 | Altaïs Girard                 |
| 22/06 | Tidiane Diabe          | 13/07 | Nelya Askoura              | 31/07 | Rebeca Astaneï                |
| 22/06 | Adam Touadi            | 15/07 | Romy Bock                  | 31/07 | Rasha Mihoubi                 |
| 24/06 | Anita Bauchet          | 16/07 | Alice Mousli               |       |                               |
| 24/06 | Harouna Traore         | 16/07 | Hari Luce                  |       |                               |

### Ils se sont mariés

|       |  |       |   |
|-------|--|-------|---|
| 3/06  | Aurélien Jean et Nadia Essaouil                | 2/07  | Robert Suivant-Lucas et Myriam Zébina               |
| 3/06  | Fabrice Lieuvin et Mireille Barbier            | 2/07  | Thomas Coudray et Cécilia Gros-Désirs               |
| 4/06  | Hung Nguyen Van Phuoc et Karine Brossard       | 2/07  | Éric Haudeville et Tiphaine Patte                   |
| 4/06  | Arthur Hebert et Alix Duvernoy                 | 9/07  | Deyae Laaziz et Donabel Cahilog                     |
| 4/06  | Régis Ibanez Courtine et Séverine Baumer       | 9/07  | Adrien Dallemagne et Éloïse Précetti                |
| 4/06  | Jean-Jacques Ochs et Laurie Sarfati            | 9/07  | Laurent Mays et Géraldine Alina                     |
| 4/06  | Jean-Baptiste Laferrière et Angélique Michelet | 9/07  | Éric Boyer et Marine Chapin                         |
| 8/06  | Pierre-François Laheux et Clémence Mougine     | 9/07  | Nazim Amziani et Lylia Oumellal                     |
| 8/06  | Sémi Abbes et Meriam Aouadi                    | 9/07  | Jad Rawda et Dana Zein Eddine                       |
| 10/06 | Stève Houmi Petntang et Corrine Mamto Wanfo    | 11/07 | Mihobisaotra Rabemanantsoa et Rovaniaina Rahariliva |
| 10/06 | Olivier Dhardivillers et Christelle Pascual    | 16/07 | Patrick Fauze et Sandrine Pierre                    |
| 24/06 | Lyès Salah et Hakima El Morabet                | 16/07 | Lays Azzouz et Jasmine Savatier                     |
| 25/06 | Christophe Nowakowski et Sophie Laval          | 22/07 | Alexis Ngadjama-Ngbaka et Sandra Paris              |
| 25/06 | Arnault Le Torriellec et Hongyu Wang           | 22/07 | Amer Mourad et Hiba Tarboush                        |
| 25/06 | James Ellapin et Emilie Wittersheim            | 29/07 | Aurel-Saïd Akadir et Nadia Benmirouh                |
| 1/07  | Jad El Ashkar et Rodine Licha                  | 30/07 | Nicolas Chomet et Naima Malek                       |
| 1/07  | Elyas Bakouche et Cylia Redjadj                | 30/07 | Oscar Garay Velasquez et Patricia Arakawa Yagi      |
| 2/07  | Matthieu Avez et Elodie Jung                   |       |   |

### Ils nous ont quittés

Arthur Benoit, 19 ans, **le 24/03**

Da Silva Maria, 89 ans, **le 19/04**

Renaud Hierma, 72 ans, **le 19/04**

Marcelle Lepaon, née Pignot, 87 ans, **le 2/06**

Claude Marlet, 86 ans, **le 02/06**

Pierre Bonnardel, 65 ans, **le 7/05**

Alain Dutronquoy, 72 ans, **le 8/07**

**FRANCO  
SUISSE**

# La Référence à Antony



ADRESSE | ARCHITECTURE | PIERRE DE TAILLE | PRESTATIONS | CONSEIL

Villa Amélia s'inscrit à l'angle de l'avenue de la Division Leclerc et de la rue Langlois, à 600 mètres du centre-ville et à mi-chemin des gares RER B et C. La résidence séduit par son architecture raffinée sublimée par la pierre de taille et le zinc. Privilège rare en ville, Villa Amélia accueille un agréable espace paysager en cœur d'îlot. Les 34 appartements bénéficient de prestations haut de gamme et se prolongent pour la majorité d'un bel espace extérieur : balcon, terrasse ou jardin privatif.

**NOUVEAU** : Villa Amélia - 63, avenue de la Division Leclerc  
**01 46 66 50 50** | **franco-suisse.fr**

# Menus des écoles

Produit Label rouge  
Produit issu de l'agriculture biologique  
Produit local  
Produit AOP

|                              | LUNDI  | MARDI   | MERCREDI   | JEUDI  | VENDREDI  |
|------------------------------|--|---|--|--|---|
| <b>DU 29/08<br/>AU 2/09</b>  |  |   |  | <b>Menu de Bienvenue</b><br>Tomate locale<br>Vinaigrette à l'échalote<br>Filet de lieu frais sauce basquaise<br>Pommes roosty<br>Yaourt aromatisé local<br>Jus de pommes (100 % jus)<br>Goûter : pain spécial, chocolat au lait, fruit frais | Rillettes de thon du chef<br>Emincé de dinde LR sauce kebab<br>Blé<br>Emmental<br>Fruit frais<br>Goûter : quatre-quarts, fromage blanc nature   |
| <b>DU 5/09<br/>AU 9/09</b>   | Concombre<br>Filet de merlu PMD sauce tomate<br>Purée de pdt du chef Montcadi<br>Crème dessert à la vanille<br>Goûter : baguette, miel, fruit frais                                      | Salade de pâtes<br>Sauté de bœuf charolais sauce poivrade<br>Haricots verts extra fins<br>Saint Nectaire<br>Fruit frais<br>Goûter : croissant, compote de pommes et abricots      | Melon charentais<br>Roti de dinde sauce curry<br>Riz pilaf<br>Carré<br>Purée de pommes et fraises<br>Goûter : moelleux au chocolat du chef, fruit frais, lait demi-écrémé  | Salade de tomates<br>Filet de colin d'Alaska PMD pané frais<br>et quartier de citron<br>Petits pois et carottes<br>Yaourt nature<br>Abricotier du chef<br>Goûter : baguette, chocolat au lait, fruit frais                                   | <b>Foire aux fromages &amp; Promotion des PL</b><br>Houmous de carotte du chef et chip's de maïs<br>Pâtes à la ratatouille et aux lentilles corail et emmental râpé<br>Plateau de fromages<br>Fruit frais<br>Goûter : Baguette, fromage fondu |
| <b>DU 12/09<br/>AU 16/09</b> | Salade de tomates<br>Vinaigrette au cumin<br>Poulet<br>Pommes de terre sautées<br>Camembert<br>Purée de pommes et ananas<br>Goûter : Baguette, confiture de prunes, fruit frais          | Salade de riz composée<br>Emincé de dinde sauce paprika/persil<br>Epinards branche à la crème<br>Yaourt nature<br>Fruit frais<br>Goûter : Baguette, chocolat noir, purée de poire | Concombre<br>Bolognaise de bœuf CHAR<br>Penne semi-complet<br>Fromage fondu<br>Ile flottante et sa crème anglaise<br>Goûter : viennoiserie, fruit frais                    | Salade de pommes de terre<br>Tarte à l'emmental<br>Salade verte<br>Fromage blanc sucré différemment :<br>Sucre roux<br>Miel<br>Fruit frais<br>Goûter : gâteau au fromage blanc du chef, purée pommes et ananas                               | <b>Amuse-bouche : Vieux gouda</b><br>Salade verte<br>Rôti de veau marengo<br>Brocolis au persil<br>Cantal<br>Beignet parfum chocolat<br>Goûter : Baguette, confiture d'abricots, fruit frais  |
| <b>DU 19/09<br/>AU 23/09</b> | Crêpe à l'emmental<br>Sauté de porc* sauce aux olives<br>Chou-fleur<br>Fromage frais<br>Fruit frais<br>*Sauté de dinde<br>Goûter : baguette, chocolat au lait, purée de pommes / fraises | Tomate locale<br>Filet de merlu PMD sauce normande<br>Blé<br>Tomme blanche<br>Purée de poire<br>Goûter : cake coco du chef, fruit frais   | Radis roses et beurre<br>Sauté de veau au romarin<br>Purée de courgette<br>Pont-l'Évêque<br>Lacté saveur vanille<br>Goûter : confiture de fraises, fruit, lait demi-écrémé | <b>Les pas poreils</b><br>Tartine chèvre poivron rouge basilic du chef<br>Omelette<br>Haricots verts extra fins<br>Petit-suisse nature<br>Fruit frais<br>Goûter : baguette, fromage fondu  | Melon jaune<br>Filet de saumon frais sauce crème<br>Ratatouille à la niçoise<br>Penne semi-complet<br>Pointe de brie<br>Purée de pommes à la cannelle du chef<br>Goûter : pain au chocolat, fruit   |
| <b>DU 26/09<br/>AU 30/09</b> | Salade de pommes de terre<br>Sauté de dinde au thym<br>Duo de carottes et petits pois<br>Fromage blanc nature<br>Fruit frais<br>Goûter : baguette, chocolat noir, yaourt nature          | Carottes râpées<br>Chili sin carne et riz<br>Fromage frais ail et fines herbes<br>Mousse au chocolat au lait<br>Goûter : Baguette, confiture d'abricots, fruit frais              | Salade de tomate<br>Rôti de bœuf CHAR<br>Haricots verts au jus de légumes<br>Yaourt local<br>Gâteau poire chocolat du chef<br>Goûter : baguette, fromage fondu, fruit      | Rillettes de sardine au curry et estragon du chef<br>Saucisse de Toulouse*<br>Lentilles mijotées<br>Coulommiers<br>Fruit frais<br>* Francfort de volaille<br>Goûter : viennoiserie, compote de pommes et cassis                              | Salade de betteraves<br>Brandade de poisson PMD (pdt fraîche)<br>Salade verte<br>Cantal<br>Pomme<br>Goûter : gâteau aux pommes du chef, yaourt nature   |

Tous les repas sont accompagnés de pain local. La viande de bœuf est charolaise (CHAR) et locale (Migennes). Le haché de bœuf est VBF (viande bovine française). Le gigot d'agneau est français. Le sauté d'agneau, le veau, la volaille et le porc sont Label Rouge. Les poissons sont issus de la pêche durable (PMD) en majorité. Les pommes de terre sont locales en saison. Les fromages sont servis à la coupe en majorité. La mention AOP signifie Appellation d'Origine Protégée. Les cakes, quiches et tartes sont faits maison. Le jour où du porc est servi, un plat de substitution sans porc est systématiquement proposé. Plus d'informations sur la composition des menus : sohappy.fr

**TULLIO**  
PLOMBERIE - CHAUFFAGE - MAÇONNERIE  
COUVERTURE - TRAVAUX À LA CORDE

Une équipe réactive proche de chez vous  
à votre service 365 jours par an

Contactez-nous  
01 46 66 79 71  
plomberie@tullio.fr  
27 rue de l'Avenir à ANTONY

**ANTONY-ASSISTANCE**

Serrurerie - vitrerie **24H/24** **PROTEC 91**

Installations et réparations toutes marques

- ♦ Portes ♦ Fenêtres : pvc - bois - alu
- ♦ Portes blindées ♦ Volets roulants
- ♦ Motorisations

1 seul ouvrier le patron N. Lumbroso  
au 06 22 19 22 97



**215, avenue de la Division Leclerc**  
**92160 Antony** ☎ **01 46 68 32 50**

# Pharmacies de garde

En dehors des heures d'ouverture, s'adresser au commissariat d'Antony : 01 55 59 06 00

## DIMANCHES ET JOURS FÉRIÉS

### ● Dimanche 4 septembre

Pharmacie des Sources  
59 avenue François-Molé  
01 56 45 07 33

### ● Dimanche 11 septembre

Pharmacie Fontaine Michalon  
81 rue Mirabeau  
01 42 37 77 30

### ● Jeudi 18 septembre

Pharmacie Sechel  
170 avenue du Président-Kennedy  
01 42 37 90 33

### ● Dimanche 25 septembre

Pharmacie To Minh-Luan  
Place des Baconnets  
01 46 66 36 21

## TOUS LES LUNDIS MATIN

### ● Pharmacie To Minh-Luan

Place des Baconnets  
01 46 66 36 21

### ● Pharmacie Catherine Chau

1 place de la Résidence  
01 47 02 89 85

### ● Pharmacie Lanlo

151 avenue de la Division-Leclerc  
01 46 66 03 35

### ● Pharmacie de l'Église

9 rue de l'Église  
01 46 66 10 23

### ● Pharmacie Fontaine Michalon

81 rue Mirabeau  
01 42 37 77 30

### ● Pharmacie Val de Bièvre

210 rue Adolphe-Pajeaud  
01 46 66 40 80

### ● Pharmacie des Écoles

2 rue Adolphe-Pajeaud  
01 42 37 41 28

### ● Pharmacie Hamarsy

123 avenue Aristide-Briand  
09 66 41 22 86

### ● Pharmacie du Marché

26 rue Auguste-Mounié  
01 46 66 01 43

### ● Pharmacie du Métro

42 rue Auguste-Mounié  
(sauf les lundis fériés)  
01 46 66 01 16

### ● Pharmacie du Pont

52 avenue de la Division-Leclerc  
01 46 66 01 79

### ● Pharmacie des Rabats

136 rue Pascal  
01 42 37 41 84

### ● Pharmacie des Sources

59 avenue François-Molé  
01 56 45 07 33

### ● Pharmacie Sechel

170 avenue du Président-Kennedy  
01 42 37 90 33

Liste des pharmacies de garde également consultable sur [monpharmacien-idf.fr](http://monpharmacien-idf.fr)

## URGENCES

### Médicales

Appelez le 15  
SOS urgences 92 :  
01 46 03 77 44

### Pompiers

Appelez le 18 ou le 112 depuis un portable

### Police secours

Appelez le 17  
Police nationale :  
01 55 59 06 00  
Police municipale :  
01 40 96 72 00

### Poison

Centre antipoison :  
01 40 05 48 48

### Dentaires

Dimanches et jours fériés (9 h-12 h, 14 h-17 h), appelez le 01 41 09 77 33. Au 01 47 78 78 34, un répondeur communique le praticien de garde. Sinon, faites le 15.

### Animaux

SOS vétérinaires (dim. et jours fériés) :  
0 892 689 933

## RENCONTREZ VOS ÉLUS

### ● Votre conseillère départementale

Véronique Bergerol reçoit le 1<sup>er</sup> vendredi de chaque mois de 8 h 30 à 12 h à l'Hôtel-de-Ville, sur RDV au 01 40 96 71 65.

### ● Opposition

#### ANTONY TERRE CITOYENNE

01 84 19 69 33  
[elus@antonyterrecitoyenne.org](mailto:elus@antonyterrecitoyenne.org)  
[sylviane.aschehoug@antonyterrecitoyenne.org](mailto:sylviane.aschehoug@antonyterrecitoyenne.org)  
[david.mauger@antonyterrecitoyenne.org](mailto:david.mauger@antonyterrecitoyenne.org)  
[irene.huard@antonyterrecitoyenne.org](mailto:irene.huard@antonyterrecitoyenne.org)  
[olivier.paris@antonyterrecitoyenne.org](mailto:olivier.paris@antonyterrecitoyenne.org)  
[isabelle.remy-largeau@antonyterrecitoyenne.org](mailto:isabelle.remy-largeau@antonyterrecitoyenne.org)

#### ANTONY EN MOUVEMENT

[contact@antonyenmouvement.fr](mailto:contact@antonyenmouvement.fr)

#### ANTONY ENSEMBLE

[contact@antonyensemble.fr](mailto:contact@antonyensemble.fr)

VOTRE PROJET AU PLUS PRÈS DE VOS ENVIES

FABRIQUÉ EN FRANCE

PRODUITS CERTIFIÉS • POSEURS QUALIFIÉS • GARANTIES & SERVICES PREMIUM

CONTACTEZ-NOUS  
76 avenue de la Division Leclerc  
92160 Antony - 01 40 91 91 16  
[antony@lorenove.fr](mailto:antony@lorenove.fr)  
[www.lorenove.fr](http://www.lorenove.fr)

I ♥ LORENOVE  
FENÊTRES • PORTES • VOLETES

**Petits-fils**  
SERVICES AUX GRANDS-PARENTS

# L'aide à domicile sur-mesure

Réseau national d'aide à domicile  
pour les personnes âgées



Aide  
à l'autonomie



Aide  
aux repas



Accompagnements



Aide  
ménagère

**01 84 01 15 61**

2 Villa du Petit Valet  
92160 Antony



[petits-fils.com](http://petits-fils.com)



**POMPES FUNÈBRES  
DE FRANCE**

UN ENGAGEMENT DE CHAQUE INSTANT

Habilitation : 21-92-0186  
N° Orias : 20003637

**VOTRE AGENCE À ANTONY**  
29 Av. de la Division Leclerc



**01 85 74 69 92**

<https://antony.pfdefrance.com>

**UN CONTRAT OBSÈQUES  
ACCESSIBLE À TOUS:  
NOUS NOUS Y ENGAGEONS**



**OBSÈQUES • PRÉVOYANCE • MARBRERIE**

# HALTE AU VOL!

partez tranquille  
vous protéger c'est notre métier



PowerSeries  
**neo**  
DSC



## Systemes d'alarmes

*Maintenance et amélioration de vos systèmes*

*Détection filaire ou radio • Sirène • Clavier • Télécommande*

*Infrarouge avec caméra • Détecteur de fumée*



**ALARME 7 sur 7 à votre service depuis 1993**

**Prenez rendez-vous au 01 46 74 90 00**  
**69, avenue de la Division Leclerc 92160 Antony**