

Vivre à Antony

ville-antony.fr

ville.antony
@VilleAntony
antony.92160
ville-antony.fr

Le magazine de votre ville ■ N°384 FÉVRIER 2023

CULTURE

Apprendre par le dessin p. 10

EUROPE

Sept nouvelles recrues p. 13

SPORT

Le semi se réinvente p. 33



ÉNERGIE
CLIMAT.

LA VILLE AGIT !





stéphaneplaza
immobilier

CEST LE COEUR QUI PARLE



**Mieux que
vendre votre bien,
Bien le vendre.**



95.74% des clients nous
recommandent

Plus de 150 avis positifs sur notre
agence



STEPHANEPLAZA.ANTONY

Stephane Plaza Immobilier Antony
31 Avenue Gabriel Péri 92160 Antony
01 81 89 35 70

Anwal

*En 2023 NADIA et son équipe auront toujours
plaisir à vous proposer des produits
faits maison et de qualité*



**Tajines, Couscous, Pastillas,
Bricks, Pâtisseries Marocaines...**

*Ouvert tous les jours de 10h à 20h
sauf le dimanche soir et le lundi*

12, rue Mounié 92160 Antony
Tél. : 01 79 71 33 82



**BARTHELEMY
OPTICIENS**

EXPERT • SANTÉ • VISUELLE

Julbo

-20%

**PROMO
D'HIVER***



-20%

sur la Nouvelle
Collection
Julbo

29 Avenue Aristide Briand 92160 ANTONY
www.barthelemyopticiens.com

Copyright 2021 - Credits : Julbo - Conception : TOURNOIS G&S - TOURNOIS J&M

DEFRANCE
CRÉATEUR FLORAL



Fleuriste
arrangement
floral

Décoration
particuliers
et entreprises

Du mardi
au samedi
de 9h à 20h

Dimanche
de
9h à 13h

127, avenue de la Div. Leclerc 92160 Antony
Tél. : 01 46 66 05 74



fleurs_defrance



La ville d'Antony va contribuer à la lutte contre le réchauffement climatique



On le savait depuis les années 90.

Les experts, de plus en plus inquiets, nous le confirmaient, rapport après rapport. L'été que nous venons de traverser a vaincu les dernières réticences. Le réchauffement climatique est en cours, avec son cortège de canicules extrêmes, d'incendies de forêts et d'inondations.

Il est, on le sait, provoqué par les émissions de gaz à effet de serre, le gaz carbonique et le méthane notamment, produits par la combustion des énergies fossiles. La hausse des températures a déjà dépassé 1 degré depuis l'ère préindustrielle et pour la contenir à 1,5°, la limite du tolérable, il faut impérativement atteindre la « neutralité carbone » d'ici 2050, c'est-à-dire ne plus augmenter le volume de gaz carbonique dans l'atmosphère en réduisant drastiquement le recours aux énergies fossiles, le charbon, le pétrole et le gaz.

C'est la décision qu'ont prise les Etats européens, le « Green Deal ».

Ce sera un effort considérable qui va nous être demandé à tous pour y parvenir. La ville d'Antony entend y prendre sa part totalement.

Nous allons, tout d'abord, nous attacher à réduire très rapidement les besoins de la ville en énergie, ceux de ses bâtiments, de son éclairage public et de ses véhicules.

Nous avons déjà commencé en diminuant de 22% depuis 2009 la consommation de gaz pour le chauffage des bâtiments et en divisant par trois la consommation d'électricité de l'éclairage public grâce au recours aux leds. Nous allons accélérer très fortement en achevant dès cette année la modernisation de notre éclairage public et en mettant en œuvre un programme de rénovation thermique portant sur toutes les écoles, qui associera isolation des murs et des toits et remplacement des chaudières au gaz par des pompes à chaleur électriques.

Ce programme, qui s'étalera sur une dizaine d'années pour un investissement de l'ordre de 40 millions d'euros HT, sera complété par un projet de gestion technique centralisée qui permettra de piloter à distance la température dans tous les bâtiments municipaux et de mieux maîtriser ainsi la consommation d'énergie. La ville prévoit, en outre, d'équiper une quinzaine de bâtiments municipaux de panneaux photovoltaïques et de couvrir ainsi une bonne partie de ses besoins restants.

De plus, depuis deux ans, la ville n'achète plus, quand l'offre existe, que des véhicules électriques. **En 2023, le tiers de notre parc automobile sera électrique.**

À la fin du programme portant sur nos écoles, en 2032, **la consommation d'énergie des services municipaux devrait ainsi être ramenée de 7,7 millions de KWH aujourd'hui à 2 millions de KWH.**

Au cours des années suivantes, le programme de rénovation thermique et d'équipements photovoltaïques sera appliqué aux autres bâtiments municipaux (crèches, bâtiments administratifs, équipements sportifs), et réduira encore les besoins municipaux.

La ville participe également à la lutte contre le réchauffement climatique en s'efforçant de verdir ses espaces publics autant que possible, en plantant des forêts urbaines et en transformant les cours d'écoles en cours-oasis. D'ores et déjà, les deux cours de l'école de Noyer Doré ont bénéficié de ce programme et, cette année, ce sera le tour de la cour de l'école élémentaire des Rabats.

La ville se doit aussi de soutenir les efforts de ses habitants. Elle le fait à travers ses actions en faveur des mobilités durables, en partenariat avec le Département et le Territoire Vallée Sud – Grand Paris. Pour les véhicules électriques, une vingtaine de bornes de recharge sont déjà installées sur quatre sites.

Et le territoire vient de créer la **société Vallée Sud Rénov**, pour aider les particuliers et les copropriétés à concevoir leurs projets de rénovation, à choisir les entreprises et à réaliser leurs travaux.

N'hésitez pas à faire appel à ses services. 

CENTRAL CHANTIER
Entreprise Générale de Bâtiment
 LES SPÉCIALISTES DE LA RÉNOVATION - EXTENSION - SURÉLÉVATION
www.central-chantier.fr

RGE QUALIBAT MAÇONNERIE - DÉMOLITION
 ÉLECTRICITÉ - PLOMBERIE
 ISOLATION - CARRELAGE - PEINTURE

Siège social : 59, rue Roger Salengro - 92160 Antony
 Port. : 06 07 99 67 67

Bureaux : 32, rue Victor Baloché - 91320 Wissous
 Tél. : 01 64 47 13 03

10 ANS D'EXPÉRIENCE

Breaking News :
 Nouvelle agence immobilière à Antony.

Antony, ma ville de coeur. ♥

📷 Suivez moi sur Instagram!

www.kaphieimmobilier.fr
 06 98 24 75 60

kaphie IMMOBILIER

**Nouvelle fenêtre
 Nouvelle vie**

Remplacer vos fenêtres avec Fensterbo

Toujours isolantes, silencieuses, sûres et belles.

Fensterbo | 06 95 23 45 33
 FENÊTRES - PORTES - VOLET - STORES

Pigmentation Correctrice

CORRECTION DES ACCIDENTS DE PEAU

TATOUAGE MÉDICAL

Spécialisé dans le camouflage des cicatrices, **Sublime Repair** vous offre un service *sur mesure* et adapté à vos besoins.

Grâce à la *pigmentation correctrice*, dissimulez durablement les marques disgracieuses : Cicatrices, réduction ou augmentation mammaire, dépigmentation, vergetures...

RÉSULTATS DISCRETS ET HARMONIEUX

☎ 06.98.58.15.10
 📍 17 Voie Du Bon Puits - 91320 Wissous
 📅 Prenez également RDV sur Treatwell

📷 SUBLIME REPAIR

L'aide à domicile sur-mesure

Réseau national d'aide à domicile pour les personnes âgées

Aide à l'autonomie Aide aux repas Accompagnements Aide ménagère

01 84 01 15 61

2 Villa du Petit Valet
 92160 Antony

Petits fils
 SERVICES AUX GRANDS-PARENTS

services à la personne

petits-fils.com

Sommaire

CULTURE : de nombreux Antoniens s'initient à la BD. **p. 10**

CONSEIL ANTONIEN DES EUROPÉENS : sept nouvelles recrues. **p. 13**

PROPRETÉ : lutter contre les rats : tous concernés. **p. 14**

DOSSIER

TRANSITION ÉNERGÉTIQUE ET CLIMAT : la Ville s'est engagée très tôt dans cette voie. Elle souhaite aujourd'hui poursuivre sur sa lancée en allant au-delà de ce qu'impose la loi. **p. 16**

REPORTAGE

TRAMWAY T10 : ARRIVÉE IMMINENTE les premiers essais du T10 ont eu lieu en janvier pour assurer la sécurité de la rame et des infrastructures ainsi que le confort des futurs voyageurs. **p. 24**

ANTONIENS EN VUE : du talent au bout des doigts. **p. 30**

SPORT : le 12^e Gala des arts martiaux attend tous les amateurs de sports de combat. **p. 34**

5 RAISONS D'Y ALLER : carnaval des enfants spécial Nouvel An chinois. **p. 37**

PORTRAIT : Caroline Montigneaux, artiste de talent, peint des petites "nanas" toutes plus colorées les unes que les autres. **p. 38**

ASSOCIATIONS : l'association Valentin Haüy agit au quotidien pour aider les personnes malvoyantes. **p. 43**

HISTOIRE : le compositeur Maurice Emmanuel est à l'honneur de la Saison classique de la Ville en partenariat avec l'Azimut. **p. 45**

ÉTAT CIVIL : naissances, décès, mariages. **p. 47**

TRIBUNES : expression des groupes politiques. **p. 48**

CANTINES : menus des écoles. **p. 49**

PRATIQUE : pharmacies de garde. **p. 50**



10



24



29



37



38



43

Vivre à Antony n° 384

Magazine édité par la Ville d'Antony • Directeur de la publication : Jean-Yves Sénant • Directeur de la rédaction : Grégory Bozec • Rédacteur en chef : Christophe Ferreira • Journaliste : Cécile Ensargueix • Photographes : Élodie Arnaud, Patrick Plas, Serge Guével, Christophe Portat. Régie publicitaire : Série Médias (06 17 98 64 87) • Création graphique et mise en pages : @agencecoopcommunication - 13465-MEP • Imprimerie / Le Réveil de la Marne. papier 100 % recyclé Cocoon Silk • Nous contacter : 01 40 96 71 00 ou vivre-a-antony@ville-antony.fr • Par courrier : Mairie d'Antony, magazine municipal, place de l'Hôtel-de-Ville, BP 60086. 92161 Antony cedex.





9 ans de cinéma

16/O1. C'est déjà une tradition qui attire toujours un grand nombre de spectateurs. Le Sélect a célébré son anniversaire avec une projection surprise qui a enchanté le public. La grande salle qui compte 286 places était remplie. L'événement placé sous le signe de la convivialité a aussi donné lieu à un buffet et à des échanges entre les Antoniens et l'équipe du Sélect. Rendez-vous l'année prochaine pour... les 10 ans !

 @AntonySelect
 @Leselect.antony
 @leselectantony





En plein dans le mille

8/01. L'Archerie Club Antony a organisé une compétition de tir à l'arc (concours de tir à 18 m) sélective pour le championnat de France au complexe sportif La Fontaine Arnaud-Beltrame. 220 archers de tous âges se sont affrontés avec trois armes : l'arc olympique, l'arc à poulies et l'arc nu (le plus rudimentaire). Retrouvez tous les résultats des compétitions sur le site Internet de la fédération de tir à l'arc.

archerieclubantony.fr
ffta.fr

Ils égayent leur rue !

12/01. Les rues Madeleine et Jean-Jaurès ont pris des airs de musée en plein air en janvier. Depuis plusieurs années, les habitants de ce quartier, avec le soutien de la Ville, ont pour habitude de décorer leur clôture dans le cadre du projet Mad'Photos. Clichés artistiques de voyage, d'animaux... Des thématiques en tout genre étaient représentées.



Vœux aux commerçants

17/01. Plus de 200 commerçants, artisans et chefs d'entreprise étaient réunis à l'espace Vasarely lors de la présentation des vœux du maire. Dans son allocution, Jean-Yves Sénant a salué leur dynamisme qui fait d'Antony une ville attractive sur le plan économique. Il leur a souhaité de prospérer en continuant à développer leurs activités. Étaient présents à ses côtés : Philippe Maffre, sous-préfet d'Antony et de Boulogne-Billancourt, Maud Bregeon, députée de la 13^e circonscription des Hauts-de-Seine, Marie Véret, maire adjointe chargée du commerce et de l'artisanat, et François Goulette, conseiller municipal délégué au développement économique et à l'emploi.



Nuit de la lecture

21/01. Ils ont frissonné de plaisir ! Organisée par le Centre national du livre, la 7^e édition de la Nuit de la lecture consacrée au thème de la peur a fait une halte remarquable à la médiathèque Anne-Fontaine. 200 personnes ont profité de tout un florilège d'animations. Au programme : contes, maquillage, coin des bébés lecteurs, jeux de société, spectacle familial *Biviou raconte* proposé par la conteuse Sylvie Mombo, repas participatif, lecture dans le noir... La soirée a aussi donné lieu à un escape game *Disparition inquiétante à la médiathèque* : dix groupes de huit à dix participants sont venus enquêter.

mediatheque.ville-antony.fr



Tous en rythme

6/01. Comme chaque année, la Ville a convié tous les élèves des classes élémentaires d'Antony à assister à un spectacle. 4 200 enfants ont ainsi pu profiter du concert *Vivre heureux dans un pull qui gratte* de l'orchestre composé d'un saxophoniste, d'un batteur, d'un guitariste et d'une chanteuse. Douze séances étaient programmées au cours desquelles les jeunes ont frappé dans leurs mains à tout rompre, chanté et même dansé.



Lutter contre les punaises de lit

14/01. Dans le cadre d'un cycle de conférences sur les nuisibles et la santé environnementale, le service hygiène Santé de la Ville a proposé une réunion d'information sur l'éradication de ces parasites à l'espace Vasarely. Cette conférence était animée par le Dr Izri, spécialiste en parasitologie et mycologie, accompagné par Ioannis Vouldoukis, conseiller municipal délégué à l'hygiène, à la santé et aux sciences. Une cinquantaine de personnes étaient présentes dans la salle pour les écouter.



60 bougies !

16/01. Le Cercle Artistique et Culturel d'Antony (CAA) célèbre son 60^e anniversaire en proposant à la Maison des arts jusqu'au 12 février une exposition de peintures et de sculptures réalisées par 120 artistes. L'invité de cœur est l'aquarelliste Jean-Pierre Condat, qui s'est peu à peu orienté vers la peinture acrylique. L'artiste incarne la convivialité, la joie et l'amitié, des valeurs fortes qui se dégagent de ses nombreuses œuvres.

ccaantony.fr
maisondesarts-antony.fr

Créatifs récompensés

20/01. Encourager l'esprit d'initiative des jeunes et leur créativité dans des domaines variés. C'est l'objectif des Bourses de l'aventure et de la création accordées par la Ville. Les cinq lauréats retenus en 2022 étaient présents à l'Espace jeunes pour présenter leur projet sous la forme d'une exposition de photos très appréciée : Cécile Aubert (Gotogo), Gaspard Adenot (Puissance 4L), Liona Thiriet (Coeur de Lisa), Sophie Cousteix (Tsatsaka) et Tiphaine Leprovost (Compatatras). Le maire, Jean-Yves Sénant, et David Passeron, conseiller municipal délégué à la jeunesse, ont tenu à les féliciter. Ils étaient entourés d'Anne Fauret, conseillère municipale déléguée aux activités périscolaires et aux relations avec les établissements d'enseignement secondaire, et de Mathieu Courdresses, conseiller municipal délégué à l'image de la Ville, qui font partie du jury du comité local d'aide aux projets de la Ville. Vous avez aussi un projet ? Contactez directement l'Espace jeunes.

01 40 96 73 77
ville-antony.fr/bourses-aventure-creation-bdca





APPRENDRE PAR LE DESSIN

Nathanaël Mikles est auteur et dessinateur de bandes dessinées. Grâce au CLEA*, un dispositif mis en place par le ministère de la Culture, il initie de nombreux Antoniens au dessin et à la pratique de la BD. Rencontre.

Pourquoi aimes-tu la BD ?

Faire de la BD offre beaucoup de possibilités sans demander de grandes compétences en dessin. En quelques images, on peut raconter un souvenir, une anecdote, faire basculer le quotidien dans l'humour ou le fantastique. En ce qui me concerne, cela me permet de porter un regard amusé sur la société. Mais la BD, c'est une technique de dessin parmi d'autres. J'aime varier les styles, les supports. Les sciences et la nature m'inspirent aussi beaucoup.

En quoi consiste le CLEA ?

La Ville et la DRAC** me soutiennent pour que je mette en place des ateliers d'initiation BD auprès d'Antoniens dans le cadre du festival Des Bulles dans la Ville. J'aide ainsi les parti-

cipants à créer les planches qu'ils souhaitent proposer au concours, lors d'animations au sein de la médiathèque Anne-Fontaine. Par ailleurs, je vais intervenir jusqu'au 13 mai dans plusieurs établissements scolaires et associations d'Antony, en proposant des activités de BD, de dessin et de fresques collectives autour de la science et de la matière. C'est très stimulant de travailler en groupe.

Quels sont tes conseils pour se lancer en dessin ?

Dessinez le plus possible en ayant toujours un carnet avec vous pour griffonner ce que vous observez ou imaginez. Le résultat sera souvent imparfait, mais sans vous en rendre compte, vous progresserez de croquis en croquis. Inspirez-vous de tout : expositions, vieux

livres d'images, musique... Prenez le temps d'observer ce qui vous entoure, les gens, l'architecture, la botanique... Tout cela stimulera votre créativité. Soyez exigeant, n'ayez pas peur de rater, variez les techniques, et surtout faites-vous plaisir ! ●

* Contrat local d'éducation artistique

** Direction régionale des affaires culturelles

+ D'INFOS

@nathanaelmikles
nathanaelmikles.com

Prochains ateliers à la médiathèque Anne Fontaine : 5 février et 12 mars de 15 h à 18 h.
Inscription au 01 40 96 69 83.
Festival Des Bulles dans la Ville le 13 mai de 14 h à 20 h 30.

Pour découvrir son travail



Qui descendra les poubelles ?
Rue de l'échiquier, 2016.

« Avec un humour pétillant, Nat Mikles nous explique les bonnes raisons d'accomplir des gestes simples qui protègent l'environnement, sans se prendre la tête : trier ses déchets, faire son compost, privilégier la consigne et le vrac... »



Mission vélo,
Rue de l'échiquier, 2018.

« Un petit manuel ludique pour les enfants qui veulent se mettre au vélo ! En ville comme à la campagne, il a toutes les qualités : il est rapide, il est bon pour la santé, il ne prend pas de place, il ne coûte pas grand-chose et il est bon pour la planète. »



PRÈS DE CHEZ VOUS !

Vous ne savez pas où sortir cette semaine ? Vous hésitez entre cirque, cinéma, opéra ou concert ? Vous souhaitez découvrir de nouveaux artistes tout en étant proches de chez vous ?

Depuis septembre 2022, le média culturel we are culture se balade dans les structures culturelles à seulement quelques pas. Son but ? Vous proposer un agenda des événements culturels près de chez vous et vous en faire découvrir les coulisses... sur un ton décalé qui vous surprendra ! Différents moyens sont à votre portée : le site internet we-are-culture.fr et sa newsletter, le compte instagram et le compte tiktok [@we.are.culture](https://www.tiktok.com/@we.are.culture). We are culture vous invite à « zieuter », à vous « incruster » aux événements, à suivre « les meilleurs bons plans » de la Team :

SAVE THE DATE !

Vous découvrez un agenda chronologique de tous les événements culturels du territoire. À Antony en particulier, vous avez l'embaras du choix grâce à la riche programmation choisie par we are culture : le théâtre Firmin Gémier / Patrick Devedjian, le cinéma le Sélect, la Maison des Arts, les Studios Vasarely et le Carré d'Antony vous offrent le meilleur de la culture à deux pas de chez vous ! Toujours près de chez vous, vous pouvez aussi profiter de la programmation de l'Opéra de Massy et de la salle de musique actuelle Paul B ainsi que l'espace Bernard Mantiennne de Verrières-le-Buisson. Cirque, théâtre, cinéma, exposition, opéra et spectacles sont ainsi à portée de clic. we are culture vous invite à "zieuter", à vous "incruster aux événements culturels", à suivre "les meilleurs bons plans" de la Team. Alors laissez-vous tenter !



TÊTE-À-TÊTE AVEC DES ARTISTES

Julien Granel, UTO, Clovis Cornillac, SKIO, Fanny Clamagirand... Tous ces grands artistes se sont produits dans les structures culturelles du territoire. Le saviez-vous ? Pour ceux qui n'ont pas la chance de les rencontrer le jour J ou qui hésitent à venir les voir sur scène sans connaître leur travail, le média culturel part à leur rencontre pour des têtes à têtes exclusifs.



À LA DÉCOUVERTE DES MÉTIERS DE L'OMBRE

Le site met également en lumière les très nombreux métiers de l'ombre qui permettent chaque jour de faire fonctionner ces lieux. Régisseur, programmatrice de cinéma, architecte de chapiteau... À Antony, plus d'une centaine de petites mains s'activent en coulisses pour vous offrir des événements inoubliables. Mais connaissez-vous vraiment leurs missions ?

Gagne tes places pour l'Opéra

Ouvre l'œil ! Il se pourrait que pour la St Valentin, l'instagram de We are culture fasse gagner des places pour une soirée romantique à l'Opéra de Massy : accès au salon VIP, programme et coupes de champagne offerts pour 2 personnes ! Tentez votre chance !

Rejoignez le club

et abonnez-vous à la newsletter pour ne rien manquer de l'actu. Chaque semaine, retrouvez des événements et des contenus sélectionnés avec soin par la Team pour vous faire sortir. Un simple e-mail suffit !



Service Proximité : un an à vos côtés !



TÉMOIGNAGE

SYLVIE

« Je me suis faite la porte-parole d'un collectif de locataires pour signaler à notre bailleur un problème de salubrité publique majeur. Grâce au service Proximité nos demandes ont été rapidement prises en compte. Après plusieurs réunions sur site, des solutions ont été trouvées avec le bailleur. »

Le service Proximité répond aux questions et aux doléances des habitants. Après un an d'existence, il a prouvé toute son efficacité tant les Antoniens ont été nombreux à l'utiliser. Pour mémoire, tout signalement s'effectue en ligne sur l'Espace citoyens.

Améliorer le service rendu aux Antoniens

La ville a créé ce service afin de renforcer et faciliter la relation entre l'Administration et les habitants. Il est désormais l'unique point d'entrée pour traiter diverses problématiques concernant votre cadre de vie. Vous pouvez vous adresser au service proximité via l'Espace citoyens avec ou sans compte (onglet Toutes les démarches puis Signalement) ou sur simple appel téléphonique pour effectuer un signalement, une réclamation. Une réponse vous sera apportée dans les meilleurs délais.

+ D'INFOS

Service Proximité : **01 40 96 73 00**
ville-antony.fr/demarches

Des chiffres révélateurs

Les Antoniens se sont très vite emparés de ce nouveau service :

- 2 495 requêtes traitées
- 4 réunions publiques (projet Lavoisier, quartier Tourvoie, Massy-Valentin en lien avec la SNCF, Bassin de stockage eau pluviale rue du chemin de fer)
- 25 réunions riverains (notamment rues Mirabeau, d'Alembert, de Bône, de Bellevue, Emile-Seitz, Émile-Zola, du Pressoir, avenues de Sceaux, de Provence, ...)
- 50 rencontres sur site (notamment rues des Mûres, des Rabats, Einstein, du Colonel-Fabien, de l'Ancien Château, Charles-Montesquieu, des Glaises, Joseph-Fouriaux, de l'Aubépine, de la Méditerranée, place Patrick-Devedjian, ...). Tout ceci afin de vous apporter les réponses les plus adaptées à vos demandes. ●

Comment effectuer un signalement en ligne ?

Depuis l'Espace citoyens, vous pouvez signaler tout problème au service Proximité en trois étapes :

- Allez sur votre Espace citoyens, onglet **TOUTES LES DÉMARCHES**, puis **SIGNALEMENT**
- Remplissez les champs du formulaire qui apparaît à l'écran : **MON IDENTITÉ, MES MOYENS DE CONTACT** puis cliquez sur **ALLEZ À L'ÉTAPE 2**
- Poursuivez votre saisie : après avoir indiqué le motif de votre signalement, vous pouvez vous géolocaliser sur une carte, joindre des documents notamment des photos et ajouter toutes les commentaires que vous jugerez utiles dans un encadré prévu à cet effet. Cliquez ensuite sur **ALLEZ À L'ÉTAPE 3**
- Précisez au besoin : **AUTRES TYPES D'INTERVENTION** puis cliquez sur **VALIDER**
- Le service Proximité traitera votre signalement sans tarder.

espace-citoyens.net/ville-antony/espace-citoyens

Sept nouvelles recrues

Créé en 2021, le Conseil Antonien des Européens connaît toujours un réel engouement. Pour preuve, sept nouveaux volontaires l'ont rejoint récemment, portant leur nombre à 25 membres. Objectif ? Faire découvrir les pratiques culturelles de leur pays d'origine en les transposant si possible à Antony. En point d'orgue : la 2^e édition de la journée des Européens en juin prochain.



Anastasiia SERVY
Ukraine

« Antony et les villes avoisinantes ont accueilli beaucoup d'Ukrainiens. Je souhaite faire découvrir la culture et les mentalités de mon pays autrement qu'à travers la guerre. »



Nicole OPSOMMER
Belgique

« L'organisation politique de la Belgique est complexe avec un gouvernement fédéral mais aussi flamand et wallon. Mon souhait est d'expliquer comment cela fonctionne et de rencontrer d'autres personnes. »



Florence GLEASON
Belgique

« Je me sens européenne peut-être parce que je viens d'un petit pays. Je suis attirée par les autres cultures. Mon mari est mexicain et nous avons longtemps vécu à l'étranger. »



Antonii DUBEU
Ukraine

« La notion de partage m'a plu. Ce conseil permet de s'ouvrir aux autres en favorisant un brassage culturel. On se réunit pour mettre en commun nos valeurs et nos histoires. »



Valérie FEIGNANT
Suède

« Je suis heureuse de co-représenter la Suède en faisant connaître la culture de ce pays scandinave. La Ville peut s'inspirer de nos pratiques. »



Andréas ANDERSSON
Suède

« J'avais envie de redonner quelque chose à la ville et je pense que l'on a toujours à apprendre des autres. Parler de sa propre culture est aussi une manière de se redécouvrir soi-même. »



Annick DAMANY
France

« Je veux montrer toute la diversité des régions françaises notamment des plus lointaines c'est-à-dire des ultramarines. Globalement, je trouve que l'on en parle très peu. »



Le Conseil Antonien des Européens a célébré son 1^{er} anniversaire en organisant en juin 2022 une Journée des Européens mémorable sur la place Patrick-Devedjian.

À SAVOIR

Dates à retenir :

- Du mardi 9 au mardi 16 mai 2023 : semaine du cinéma européen
- Mardi 9 mai 2023 : projection d'un film au Sélect suivie d'un cocktail
- Samedi 3 juin 2023 : journée des Européens, place Patrick Devedjian conseil.europeen@ville-antony.fr

Lutter contre les rats : tous concernés

Contrairement au film *Ratatouille* où les rats paraissent sympathiques, la vue de ces rongeurs en bas de chez soi provoque plutôt du dégoût. De plus en plus nombreux, ils sont porteurs de maladies transmissibles à l'homme et peuvent occasionner d'importants dégâts. Comment éviter leur prolifération ? Qui contacter ?

Pourquoi prolifèrent-ils ?

Selon une récente étude, le nombre de rats dans les grandes villes aurait augmenté de près de 20 % au cours des dix dernières années. On en voit davantage en surface qu'auparavant. Il s'agit surtout du rat brun, une espèce qui mesure entre 20 et 30 cm, vit dans des lieux humides et sort la nuit pour se nourrir. Et de la nourriture en ville, on en trouve à foison près des marchés alimentaires, aux abords des poubelles des restaurants, jetée au sol, etc. Le réchauffement climatique favorise aussi leur reproduction. Une femelle est vite très féconde : elle devient fertile à l'âge de dix semaines et peut donner naissance à quatre portées de huit petits par an. En 24 mois, un couple de rats peut engendrer de 46 à 410 rongeurs.

Quelles précautions prendre ?

- Veillez à bien fermer vos sacs-poubelles en les plaçant dans les bacs prévus à cet effet.
- Ne stockez pas de nourriture dans les sous-sols.
- Ne nourrissez pas les animaux dans l'espace public (pigeons, chats).
- Entretenez régulièrement vos espaces privatifs tels que les caves, les greniers, les garages et les abords extérieurs.
- Obstruez les trous pouvant servir de passage ou de refuge aux rongeurs.
- Vérifiez l'étanchéité et le bon état des canalisations et des tampons des égouts.

Qui fait quoi ?

La Ville dispose d'un contrat avec un prestataire pour assurer la dératisation et la désinfection des bâtiments et des espaces communaux. Ces interventions ont lieu deux fois par an au printemps et à l'automne. Les réseaux d'assainissement public, placés sous la chaussée, sont, quant à eux, traités par Vallée Sud - Grand Paris (VSGP). La dératisation des talus et des abords des voies ferroviaires relève de la compétence de la RATP et de la SNCF.

Qui contacter ?

Si vous constatez la présence de rats à votre domicile, signalez-le à votre bailleur (si vous êtes locataire) et à votre syndic (si vous êtes copropriétaire) pour qu'il fasse appel à une entreprise spécialisée ou bien contactez un professionnel si vous êtes propriétaire d'une maison individuelle. Pour toute présence de rat dans votre quartier, vous pouvez saisir le service Espace Public de VSGP. 

+ D'INFOS

ville-antony.fr/rongeurs
Service communal d'hygiène
et de santé
hygiene_sante@ville-antony.fr
Espace Public de VSGP
08 00 02 92 92
environnement@valleesud.fr

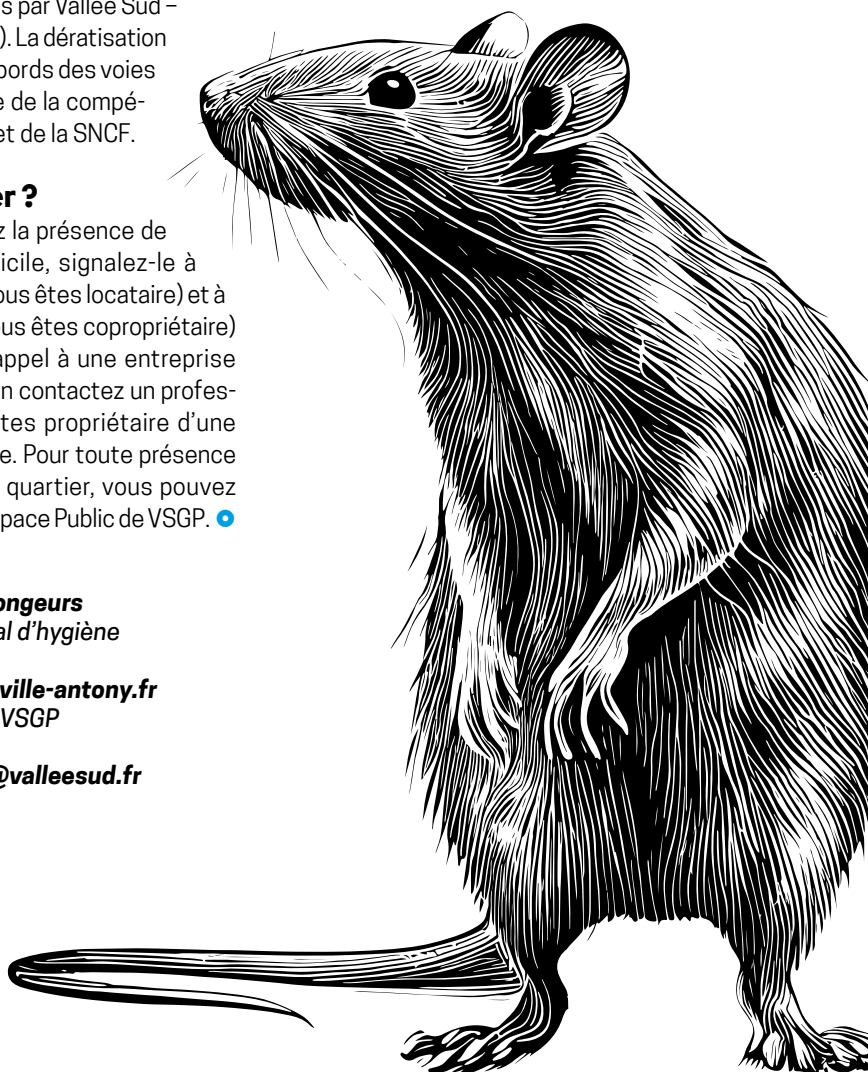

LA VILLE OUVRE UNE MAISON MÉDICALE

A lors que le nombre de médecins a tendance à baisser de façon inquiétante, l'accès aux soins pour tous et partout est un sujet qui préoccupe bon nombre de Français. Obtenir un rendez-vous avec un praticien dans des délais raisonnables devient de plus en plus difficile, y compris dans les Hauts-de-Seine. Le secteur de la santé a aussi été fortement dégradé par les effets de la Covid-19. C'est pourquoi la Ville a décidé en accord avec l'Amicale des Médecins Généralistes d'Antony et l'Agence Régionale de Santé d'ouvrir une maison médicale. Elle a acquis, rue de l'Abbaye, un local de 270 m²



qu'elle a aménagé en vue d'accueillir des cabinets médicaux. Cette maison médicale qui ouvrira début mars sera constituée de cinq cabinets médicaux et d'un cabinet d'infirmiers, de salles d'attente, de sanitaires et d'une salle de repos pour les personnels. **La Ville recherche aujourd'hui activement des médecins qui souhaiteraient s'installer dans ces nouveaux locaux.**

Si vous êtes intéressé, contactez la mairie. ●

+ D'INFOS

**01 40 96 71 01 ou
sylvie.gilard@ville-antony.fr**

Antonypole, nouveau nom pour votre future station ?



Île-de-France Mobilités lance début février une consultation publique afin de choisir le nom qui sera attribué à la future station de la ligne 18 à Antonypole. Sans vouloir orienter de trop votre choix, beaucoup d'Antoniens s'accordent à penser qu'Antonypole serait du meilleur effet. Ouverte à tous, cette consultation est faite uniquement en ligne sur la plateforme :

je-choisis-le-nom-des-stations.iledefrance-mobilites.fr.

Visite de la Réserve Naturelle Régionale du bassin de la Bièvre

À l'occasion de la Journée mondiale des zones humides célébrée le 2 février, le Syndicat Mixte du Bassin Versant de la Bièvre organise une visite commentée de la Réserve Naturelle Régionale du bassin de la Bièvre, **le 22 février** à 14 h et à 15 h 30. Inscription gratuite avant le 10 février écrivant à **mbontemps@smbvb.fr** ●

+ D'INFOS

Zones-humides.org/animations.jmzh

ET AUSSI...

Les infos du Clic

- **Café des aidants**
Prochaine rencontre : **lundi 13 février. Thème : « J'accompagne la perte d'autonomie de mon proche » de 15 h à 16 h 30** au Centre local d'information et de coordination gérontologique (Clic), 77 rue Prosper-Legouté.
- **Conférence sur la sécurité**
Comment se protéger des cambriolages, des pickpockets et des vols à l'arraché ou au distributeur ? La police nationale et le Clic convient les seniors à participer à une conférence sur la sécurité le 17 février à 14 h dans la salle Henri Lasson.
- **Soutien psychologique aux aidants**
Vous aidez au quotidien un proche malade ou en perte d'autonomie ? Afin de vous soutenir, le Clic vous propose gratuitement des séances de soutien psychologique.
- **Appel à bénévoles**
Le Clic recherche des bénévoles pour assurer les appels téléphoniques auprès des personnes âgées. Si vous avez quelques heures à consacrer aux autres, n'hésitez pas à le contacter. ●

Informations et renseignements
au 01 40 96 31 69 ou clic@ville-antony.fr.

Voyage à Berlin

La commission de jumelage organise pour les Antoniens adultes un voyage à Berlin-Reinickendorf du 1^{er} au 5 juin. Renseignements et préinscription dans la limite des places disponibles au 01 42 37 55 73. ●

Accueillez un(e) guitariste

Les Rencontres internationales de la guitare reviennent du 29 mars au 2 avril. Les familles qui souhaitent héberger gratuitement un candidat au concours durant cette période sont les bienvenues. Contactez le service Culturel au 01 40 96 72 82. ●

Collecte solidaire

Ecosystem récupère vos équipements électriques et électroniques dont vous n'avez plus l'utilité. Prochaines collectes : place de la Résidence et face au 17-19 avenue de la Division Leclerc, le 4 février de 10 h à 14 h. ●



OBJECTIF DE LA VILLE

Réduire sa consommation d'énergie de **50 %**



MOYENS PRÉVUS

Mettre en place un **Marché global de performance énergétique**

COÛT PRÉVISIONNEL

48 millions d'€ TTC



TRANSITION ÉNERGÉTIQUE ET CLIMAT

LA VILLE AFFICHE SES AMBITIONS

Si la Ville récolte aujourd'hui les fruits de sa politique d'économie d'énergie engagée il y a plus de dix ans, elle ne doit s'arrêter en si bon chemin. Son programme Énergie, environnement et climat va s'accélérer dès 2023. Plusieurs actions en témoignent. Tour d'horizon !

La Ville accélère ses actions en faveur de la transition énergétique. Entre 2009 et 2019, elle a réduit sa consommation d'énergie de 22 % et baisser ses gaz à effet de serre de 26 %, malgré la construction de nouveaux bâtiments durant cette période. Mais ce n'est pas suffisant. En 2021, elle a élaboré un Schéma directeur énergie qui prévoit, au cours des dix prochaines années, d'effectuer la rénovation thermique de ses bâtiments communaux. Les collectivités locales devront, en effet, baisser de 40 % la consommation énergétique de leurs bâtiments de plus de 1 000 m² d'ici à 2030. Un défi que la commune va relever et au-delà. Elle a prévu de réaliser une baisse de dix points supplémentaires (50 %). Elle compte y parvenir en lançant notamment un Marché global de performance énergétique (MGPE*) sur l'ensemble de ses écoles de 2023 à 2032.

Des équipements multiples et performants

En attendant la mise en œuvre de ce programme, elle continue d'agir : isolation de toitures, installation de panneaux photovoltaïques et de pompes à chaleur électriques, modernisation de l'éclairage public, déploiement de sondes qui enregistrent la teneur en CO₂, l'humidité relative et la température dans les écoles et les crèches.

Parmi ses actions les plus significatives, la Ville mettra en œuvre, entre autres, un système de gestion technique centralisée (GTC), qui permet de gérer à distance le chauffage, la climatisation et la ventilation de l'ensemble des équipements. À l'heure du réchauffement climatique et des préoccupations environnementales, elle aménagera ses cours d'école en cours oasis, en créant des îlots de fraîcheur, réalisera un bosquet urbain, des jardinières... Antony doit devenir plus verte.

** La conception, la réalisation, l'entretien et la maintenance sont confiés à un groupement d'entreprises pour garantir la performance énergétique exigée.*

Rénovation énergétique : prochains bâtiments concernés

- Groupe scolaire (GS) Blanguernon
- GS Paul Bert
- GS La Fontaine
- GS Jules Ferry
- GS Pajeaud
- GS Pasquier
- GS Velpeau
- Maternelle Val de Bièvre
- GS Noyer Doré
- Crèche Les Petits Princes
- GS Chénier
- Centre de vacances de Samoëns

Le photovoltaïque : tout le monde y gagne !

Lors de l'élaboration de son Schéma directeur énergie, la Ville a réalisé une étude sur le potentiel photovoltaïque de 21 sites communaux. 15 d'entre eux, très bien exposés, ont été retenus pour être équipés.



Le complexe sportif Éric Tabarly est un des premiers sites à avoir été équipé en panneaux photovoltaïques.

Calendrier des travaux

- Jusqu'en avril 2023 : étude du programme
- Printemps 2023 : consultation des entreprises
- Été 2023 : désignation des entreprises
- Fin 2023 / début 2024 : démarrage des travaux

Les sites retenus

- Stade Georges-Suant
- Gymnase Pierre-de-Coubertin
- Cinéma Le Sélect
- Halle du marché
- Hôtel de Ville
- Centre sportif Lionel Terray
- Centres de vacances de Kerjouanno et de Samoëns
- Crèche La Source

Objectifs de la Ville

- Stade Georges-Suant : mixage autoconsommation et revente du surplus
- Cinéma Le Sélect et marché : autoconsommation
- Centre de vacances de Kerjouanno : mixage autoconsommation et revente du surplus

Précision : Grâce à ces nouveaux panneaux, la Ville table sur une production annuelle sur l'ensemble de la ville de 2,4M de kWh pour une consommation totale moyenne par an des services municipaux y compris l'éclairage public, de 7,7M de kWh sur l'ensemble de la ville.

Une définition s'impose : le Schéma directeur énergie désigne le plan d'action pluriannuel que Antony souhaite mettre en place sur le long terme pour réaliser des économies d'énergie. À Antony, cette stratégie comprend l'installation de panneaux solaires photovoltaïques et thermiques. Certaines structures en sont déjà équipées à l'image du complexe sportif Éric-Tabarly, du gymnase Pierre-de-Coubertin et du groupe scolaire André-Pasquier. Ce programme va se poursuivre. Une étude réalisée par la Ville a révélé en effet qu'une quinzaine de sites pouvaient être également équipés au regard de leur exposition. Les travaux, qui devraient débuter en fin d'année, dureront 18 mois pour un coût de 2,2 millions d'€ TTC. ●

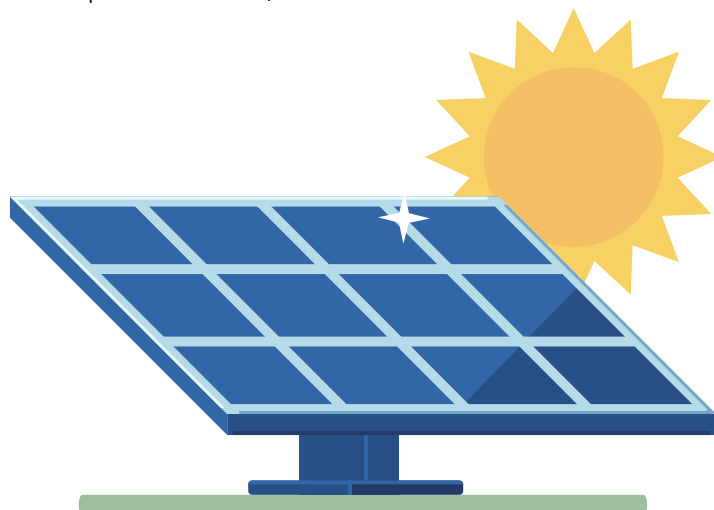

Énergie produite : ce qu'il faut savoir

L'énergie produite par les panneaux photovoltaïques est à la fois verte, facilement disponible et rentable. Les collectivités comme les particuliers peuvent y avoir recours. Ils peuvent l'utiliser en autoconsommation et même la revendre.

Comment ces panneaux fonctionnent-ils ?

Un panneau photovoltaïque s'installe le plus souvent sur une toiture. Il récupère l'énergie du soleil pour la transformer en chaleur et ainsi :

- Produire de l'électricité grâce à des cellules photovoltaïques (celles-ci transforment l'énergie en un courant continu ou en un courant alternatif à l'aide d'un onduleur).
 - Chauffer l'eau sanitaire grâce à des capteurs thermiques.
- Le panneau solaire peut combiner ces deux fonctions (thermique et photovoltaïque). Il s'agit alors d'un panneau hybride.

Peut-on en installer chez soi ?

Il n'est pas nécessaire d'habiter dans le sud de la France pour s'équiper. L'idéal est de disposer d'une pente de toit avec une inclinaison de 30 degrés, bien ensoleillée et sans obstacle (arbre, bâtiment plus haut à côté de son logement...).

Quels sont leurs avantages et inconvénients ?

Les avantages :

- Réaliser des économies : cette énergie est infinie. En l'utilisant à son domicile, on peut espérer jusqu'à 40 % d'économies.
- Un entretien limité : les panneaux solaires sont naturellement nettoyés par la pluie et ne nécessitent que très peu d'entretien. Il est souhaitable toutefois de faire vérifier leur état de fonctionnement par un professionnel une fois par an.
- Faire un geste pour la planète : cette énergie ne pollue pas et s'avère disponible durablement.
- S'assurer un revenu : il est possible de gagner de l'argent en optant pour l'autoconsommation avec revente du surplus.

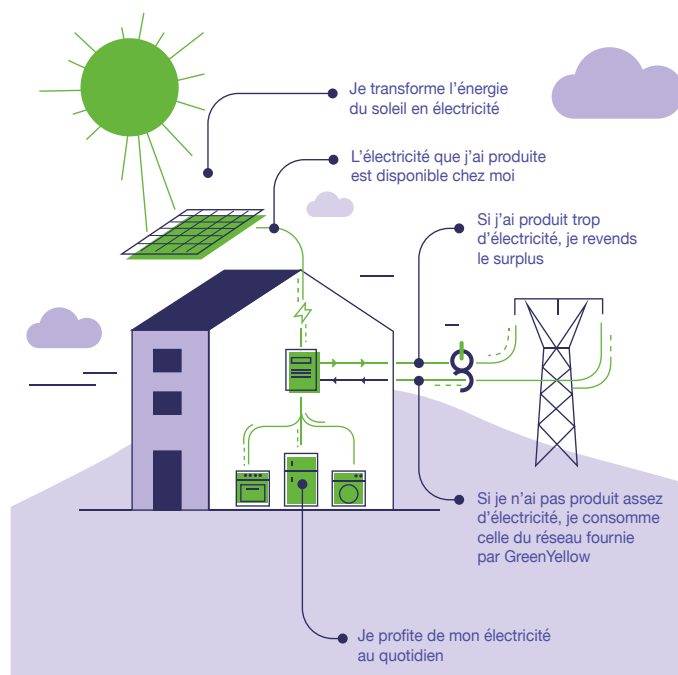

Les inconvénients :

- Une dépendance à la météo : la production d'électricité dépend du soleil. L'été sera donc plus rentable que l'hiver, et les journées nuageuses ne sont pas aussi riches que les journées ensoleillées.
- Un coût encore élevé : l'installation d'un système de production d'énergie solaire nécessite l'intervention de sociétés spécialisées afin de garantir un bon niveau d'efficacité. Mais il faut aussi prendre en compte le coût élevé des matières premières du photovoltaïque.
- Une durée de vie limitée : ces panneaux ont une durée de vie d'environ 25 ans. Au-delà, leur rendement diminue et il faut penser à les changer.

Existe-t-il des aides pour faire installer des panneaux ?

Plusieurs aides sous conditions sont possibles :

- Une TVA au taux réduit de 10 % pour les installations dont la puissance est inférieure ou égale à 3 kWc (kilowatt-crête).
- La prime à l'autoconsommation : elle est versée aux particuliers qui ont fait le choix de l'autoconsommation solaire avec la vente du surplus de l'électricité produite. Le montant de cette prime est dégressif suivant la puissance de son installation.
- L'obligation d'achat : vous avez la possibilité de revendre tout ou partie de l'électricité produite par vos panneaux. Les prix de rachat est fixé pour vingt ans et dépende de la puissance de votre installation. ●

+ D'INFOS

ides-primerenov-national.info

economie.gouv.fr/particuliers/aides-installation-photovoltaïques



Un environnement **PRÉSERVÉ**

La Ville mène plusieurs actions concrètes pour préserver la qualité environnementale propre à Antony. Chaque espace public est traité avec la plus grande attention pour atteindre cet objectif.

De nouveaux sols au cimetière d'Antony

Une artificialisation des sols rend ces derniers moins perméables et peut nuire à la biodiversité. C'est pourquoi la Ville réduit l'artificialisation au maximum. Le projet d'extension du jardin cinéraire du cimetière d'Antony en fournit une bonne illustration. Au lieu d'investir les surfaces vertes, le nouvel équipement s'aménagera en lieu et place d'une voirie intérieure peu fréquentée. D'autres travaux auront lieu en 2023 : création de deux carrés confessionnels d'inhumation et agrandissement du columbarium existant.

Réaménagement du parc Heller

La Ville a organisé au printemps dernier une enquête « Ensemble, imaginons le parc Heller » afin de connaître les attentes de ses utilisateurs et de définir un programme de réaménagement. Prochaine étape : le lancement d'une consultation pour désigner un maître d'œuvre tout en continuant à consulter les Antoniens avant et pendant le déroulement des travaux.

Renaturation de la Bièvre

La Métropole du Grand Paris et la Ville mènent un projet de réouverture de la Bièvre et de renaturation du ru des Godets au parc Heller. Le scénario choisi concilie la préservation du patrimoine arboré et le maintien de milieux ouverts et de plaines où pourront se dérouler des événements comme la Fête de la musique. À terme, la renaissance de la Bièvre et la restauration de sa confluence avec le ru des Godets permettront de retrouver un écoulement naturel de l'eau au sein du parc.

Un jardin familial très apprécié

Inauguré le 2 juillet 2022, le jardin familial au 66 rue de l'Aubépine accueille 46 jardiniers sur des parcelles de 25 à 50 m². Ces jardins sont gérés et animés par la Fédération des Jardins Familiaux et collectifs. Ce projet a bénéficié d'aides de la Région de 75 000 € et de France Relance de 26 431 € couvrant ainsi 60 % du montant des travaux.

Diagnostic thermique

La Ville finalisera son diagnostic thermique des cours d'école en 2023 pour élaborer un programme de rénovation globale des cours et définir des priorités en termes de réduction des îlots de chaleur. Ce travail s'inscrit dans la continuité des plantations d'arbres et de haies déjà réalisées dans les écoles André Chénier, Blanguernon et André Pasquier depuis deux ans. Coût du réaménagement de toutes les cours d'école : 7,5 millions d'€.

Parmi les autres projets notables qui s'achèveront en 2023 :

- Création de jardinières de plantes aromatiques
- Mise en place du tri dans les trois grands parcs de la Ville
- Végétalisation du mur du gymnase Velpeau
- Réalisation de bosquet urbain
- Création d'un jardin collectif rue de l'Abreuvoir
- Réalisation d'un atlas de la biodiversité

Mobilités durables

En collaboration avec la Métropole du Grand Paris, la Ville a déployé 18 bornes de recharge pour véhicules électriques fin 2022. L'implantation de 17 nouvelles bornes est prévue dans le cadre du chantier de réhabilitation du parking du marché et 19 autres seront installées dans le parking de la ZAC Jean-Zay. 20 % des véhicules de la Ville sont désormais électriques. La municipalité, Île-de-France Mobilité et VSGP continuent d'installer des parkings sécurisés de vélos Île-de-France Mobilité. Après l'installation d'un premier parking à la gare d'Antony, trois autres ouvriront prochainement à proximité de l'Hôtel-de-Ville, des gares des Baconnets et de la Croix de Berny.

Des cours repensées

Réduire les effets de la chaleur, renforcer la biodiversité et améliorer le bien-être des enfants. Telles sont les ambitions de la Ville qui a réaménagé, dès 2022, la cour maternelle du groupe scolaire du Noyer-Doré et celle du centre culturel Ousmane Sy : pose de sols clairs et perméables, renforcement de la place du végétal, etc. La Ville poursuivra ses actions éco-responsables en 2023 par le réaménagement de la cour élémentaire du groupe scolaire des Rabats.



La Ville déploie la gestion technique centralisée (GTC)

Source d'économies d'énergie et bonne pour la planète, la GTC est un dispositif novateur de pilotage centralisé de la température dans les bâtiments de la ville.

Qu'est-ce que la GTC ?

C'est un système de pilotage à distance qui permet de contrôler un ensemble de données techniques présentes dans un équipement comme l'éclairage, le chauffage, la ventilation ou la climatisation en fonction de besoins identifiés (température, heures de fonctionnement).

Quand la Ville s'est-elle emparée de ce dispositif ?

Depuis 2008, tous les équipements de chauffage, ventilation ou climatisation (CVC) disposent de régulateurs communicants qui permettront, à terme, de piloter à distance les systèmes CVC pour optimiser les installations au regard des besoins et des exigences de la Ville. En 2022, la Ville a d'ores et déjà installé 476 sondes CO₂ dans toutes les écoles et les crèches d'Antony (salles de classe, réfectoires, préaux, salles d'activité...) permettant de relever les températures, les taux d'hygrométrie et le CO₂ dans les pièces.

Quels sont ses avantages ?

Ce dispositif permet d'adapter la température d'un bâtiment en fonction de son occupation. Des alertes peuvent prévenir les services de la Ville de dépassement des seuils. Il est ainsi possible de repérer une surconsommation, un éventuel dysfon-



L'espace Vasarely est un des premiers équipements à avoir été doté de la GTC-CVC.

ctionnement et donc d'intervenir rapidement et efficacement.

Quels sont les projets de la Ville ?

En 2023, la Ville, qui a déjà installé des sondes dans toutes les écoles, poursuivra la première brique de la GTC par le déploiement de 55 nouvelles sondes CO₂ dans une dizaine de bâtiments très fréquentés (voir

liste ci-dessous). Par ailleurs, la Ville lance dès cette année des études d'architecture réseau en vue de la mise en place de l'hypermétrie (noyau central de la GTC qui capte l'ensemble des données techniques CVC propres à chaque bâtiment). Elle équipera systématiquement tous ses futurs équipements et ses bâtiments rénovés d'une supervision GTC - CVC. ●

Sites déjà équipés (GTC - CVC) :

- Cinéma Le Sélect
- Espace Vasarely
- Groupe scolaire Dunoyer de Segonzac
- Complexe sportif La Fontaine - Arnaud-Beltrame
- Crèche associative Pajeaud
- Crèche La Comptine

Sites pré-équipés (GTC - CVC) :

- Centre de vacances de Kerjouanno
- Centre municipal de loisirs du Parc Heller
- Groupe scolaire Ferdinand-Buisson

Prochains sites équipés (GTC - CVC) :

- Poste de police municipale
- Future médiathèque Jean-Zay
- Groupe scolaire et crèche Jean-Zay
- Vestiaires du stade Velpeau

Prochains sites concernés par le déploiement des sondes CO₂ :

- Hôtel de Ville
- Centre technique municipal (CTM)
- Le 11 Espace Jeunes
- Médiathèque Arthur Rimbaud
- Château Sarran
- Résidence Renaître (Ordre non chronologique)



**FRANCO
SUISSE**

La Référence à Antony

Source : Google Maps - Franco Suisse Immobilier - RCS Nanterre B.390 216 473 - Document à caractère publicitaire - Illustration non contractuelle - 02-23-2EMA-CTTY



ADRESSE | ARCHITECTURE | PIERRE DE TAILLE | PRESTATIONS | CONSEIL

Villa Amélia s'inscrit à l'angle de l'avenue de la Division Leclerc et de la rue Langlois, à 600 mètres² du centre-ville et à mi-chemin des gares RER B et C. La résidence séduit par son architecture raffinée sublimée par la pierre de taille et le zinc. Privilège rare en ville, Villa Amélia accueille un agréable espace paysager en cœur d'îlot. Les 34 appartements bénéficient de prestations haut de gamme et se prolongent pour la majorité d'un bel espace extérieur : balcon, terrasse ou jardin privatif.

CONSTRUCTION EN COURS: Villa Amélia - 63, avenue de la Division Leclerc

01 46 66 50 50 | franco-suisse.fr



1

Tram T10 : arrivée imminente

LES REPÈRES

❶ **Phase de test.** Des essais dynamiques du matériel roulant ont eu lieu à l'automne dernier, comme ici avenue Paul-Langevin au Plessis-Robinson. Ils ont précédé les essais d'ensemble en janvier. La rame du tramway a ainsi circulé à 5 km/h. Prochaine étape : d'autres tests vont encore être menés, d'abord en conditions normales, puis en dégradé avec l'ajout d'aléas que pourrait rencontrer le tramway.

❷ **Transport de la rame.** Dans la nuit du 24 au 25 août dernier, un convoi exceptionnel a permis d'acheminer la première rame du T10 depuis le site Alstom à La Rochelle vers le site de maintenance et de remisage (SMR) à Châtenay-Malabry.

❸ **Réglages.** L'assemblage des modules de la rame a nécessité des réglages minutieux qui ont été réalisés dans la station-service du SMR.

2



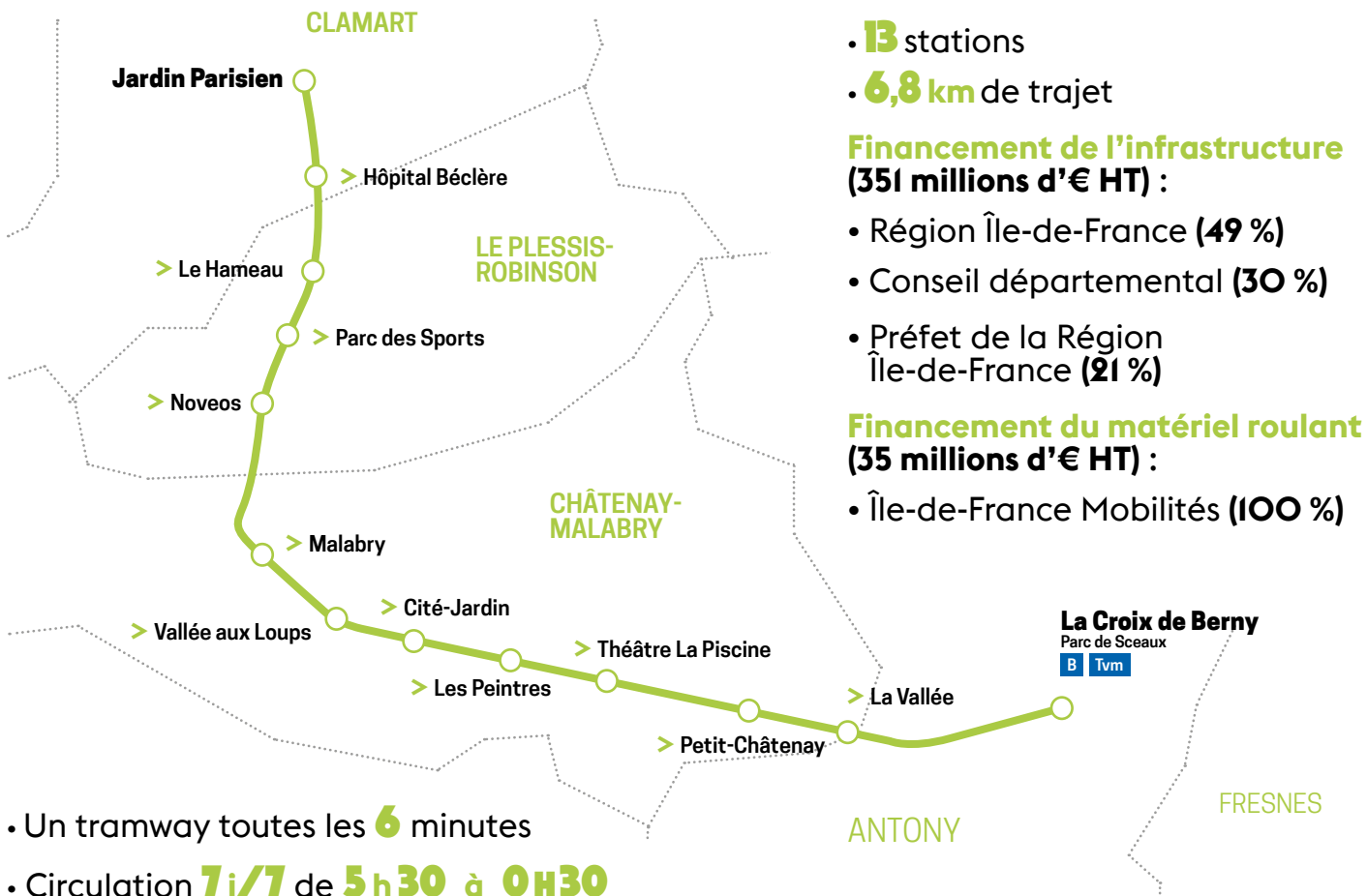

- **13** stations
- **6,8 km** de trajet

Financement de l'infrastructure (351 millions d'€ HT) :

- Région Île-de-France (**49 %**)
- Conseil départemental (**30 %**)
- Préfet de la Région Île-de-France (**21 %**)

Financement du matériel roulant (35 millions d'€ HT) :

- Île-de-France Mobilités (**100 %**)

- Un tramway toutes les **6** minutes
- Circulation **7j/7** de **5h30** à **0H30**

1

LES REPÈRES

❶ **Places.** Le tramway comportera 300 places, dont 70 assises.

❷ **Confort et sécurité.** L'intérieur de la rame est préparé avec la mise en place de tous les composants qui assureront le confort et la sécurité des futurs passagers.

❸ **Écart.** Des agents vérifient les espacements entre la rame et la chaussée lors des arrêts dans les différentes stations.

❹ **Lancement.** L'ouverture de la voie s'est déroulée le 10 janvier au Plessis-Robinson pour le début des essais de ligne entre les terminus Croix de Berny à Antony et Jardin Parisien à Clamart.

❺ **Circulation.** La rame est testée dans les conditions réelles de circulation sur la plateforme mais sans aucun passager à son bord.

+ D'INFOS

La station Jardin-Parisien ne sera que temporairement le terminus de la ligne, qui sera prolongée jusqu'à la future gare Fort d'Issy-Vanves-Clamart de la ligne 15 du Grand Paris Express. Ce prolongement se fera soit en surface, soit en souterrain. Le choix du scénario fera l'objet d'une concertation publique en mars et avril.

tram-t10.iledefrance-mobilites



2



3





Le tramway reliera Clamart à Antony en seulement 20 minutes

4



10

À SAVOIR

- **Correspondances :** les 13 stations du tram TIO offriront des correspondances avec le RER B, le tramway T6, le Bus Trans Val de Marne (TVM) et de nombreuses lignes de bus.
- **Réseau de bus :** il sera restructuré pour améliorer la desserte et faciliter la correspondance avec le TIO.
- **Aménagements :** des pistes cyclables seront créées en parallèle des voies du TIO.
- **Accessibilité :** le TIO sera accessible aux personnes à mobilité réduite.



En toute confiance
nous vous conseillons
Ghislaine Prival
ANI immobilier

AGENCE FAMILIALE DEPUIS 1973
1 AVENUE JEAN MONNET 92160 ANTONY
01 46 74 94 35 / 06 11 46 05 89



www.ani-immobilier.fr

ANTONY-ASSISTANCE

Serrurerie - vitrerie **24H/24** **PROTEC 91**
Installations et réparations toutes marques

- ♦ Portes ♦ Fenêtres : pvc - bois - alu
- ♦ Portes blindées ♦ Volets roulants
- ♦ Motorisations

1 seul ouvrier le patron N. Lumbroso
au 06 22 19 22 97



Depuis 30 ans sur votre ville

215, avenue de la Division Leclerc
92160 Antony ☎ 01 46 68 32 50



Conseils et réalisation
en Rénovation et Extensions

Lisandre
La maîtrise du bâtiment
Depuis 1987

PROFESSIONNELS
ET PARTICULIERS

Une équipe
de professionnels
à votre
service

Travaux clés en main
www.lisandre.fr 01 47 02 14 19

Au Gourmet d'Antony

Traiteur
Cuisine
Charcuterie
Fine



12 rue Auguste Mounié - ☎ 01 46 74 02 02

Presse, librairie, commande de livres, papeterie, cadeaux, carterie...

Ouvert tous les jours de 6h30 à 19h30
Le dimanche matin de 9h00 à 13h00

AGORA ANTONY
1 avenue Aristide Briand
92160 Antony
01 46 66 05 92

1- Commandez vos livres par mail :
agora.commande.livre@gmail.com
2- Venez retirer votre commande en boutique



presse et cætera

RESTAURANT

Royal d'Asie

陽河酒樓

Spécialités Chinoises,
Thaïlandaises et Vietnamiennes

PLATS À EMPORTER - 10%
BUFFET À VOLONTÉ
Le midi du mardi au vendredi (fermé le lundi)
Livraison gratuite

☎ 01 46 68 06 08 www.royal-dasie.fr
11, rue Maurice Tenine 94260 FRESNES



Ateliers Fontaine Blanchard

01 69 20 33 33
01 69 20 28 63
06 12 79 84 68





PLOMBERIE - CHAUFFAGE

ATELIERFONTAINES92@YAHOO.FR
WWW.ATELIERSFONTAINEBLANCHARD.FR

142 RUE D'ESTIENNE D'ORVES
91370 VERRIÈRES LE BUISSON
SIRET : 522 396 597 000 42.



SALLE DE BAINS

- LA RÉALISATION DE VOS TRAVAUX DANS LES RÈGLES DE L'ART.
- NOUS NOUS ADAPTONS À VOTRE BUDGET.
- NOS PROFESSIONNELS SAURONT RÉPONDRE À TOUTES VOS DEMANDES AFIN DE RÉALISER AU MIEUX VOS ENVIES. VOUS POUVEZ BÉNÉFICIER DE CONSEILS AVISÉS ET DE QUALITÉ AINSI QUE DU SAVOIR FAIRE DE NOS ENTREPRISES.



- PLOMBERIE
- BALLON
- ADOUCISSEUR
- DÉPANNAGES
- CHAUFFAGE
- CHAUDIÈRE
- RADIATEUR
- CONTRAT D'ENTRETIEN
- POMPE À CHALEUR
- SALLE DE BAINS
- RÉNOVATION
- CRÉATION
- CARRELAGE

**CHAUDIÈRES
POMPES À CHALEUR**

BÉNÉFICIEZ D'UNE REMISE DE 5 % SUR LA CHAUDIÈRE / POMPE À CHALEUR POUR TOUT REMPLACEMENT SUIVI D'UN CONTRAT D'ENTRETIEN OFFERT LA PREMIÈRE ANNÉE.



• CRÉDIT D'IMPÔT SUR LES SALLES DE BAINS SÉNIORS ET SALLES DE BAINS PMR, ALLANT JUSQU'À 25%
WWW.IMPOTS.GOUV.FR

DEVIS GRATUITS

● ÉPICERIE ESPAGNOLE : **PA&YA**

Saveurs ibériques au marché

Philippe Mercier a enfin atteint son objectif : devenir ambassadeur de la gastronomie espagnole sur le marché d'Antony. Cet ancien commercial s'est reconverti dans la vente de produits de la péninsule ibérique en novembre 2022. « *Petit, ma grand-mère espagnole mettait un point d'honneur à me faire découvrir tous les trésors de cette cuisine, se remémore-t-il. Alors j'ai toujours su que, un jour, je la défendrais en France, où elle est trop peu mise en valeur.* » Sur son stand, Philippe propose des produits sucrés et salés : le fameux Turrón, le pata negra, les tortillas, les ventrèches de thon et, le week-end, la fameuse paella. « *C'est la recette traditionnelle de ma grand-mère, chef cuisinière à Valence. Les ingrédients et la préparation sont différents de ce qui se fait en France.* » Pour assurer sa reconversion, le jeune homme s'est formé dans un palace parisien, le Peninsula, où il est rapidement devenu chef de partie. Aujourd'hui, près de 30 références sont vendues dans sa vitrine.

+ D'INFOS

Place Patrick-Devedjian, côté RD920
Mardi, jeudi et dimanche de 7 h 30 à 13 h 30



● CHARCUTERIE TRAITEUR : **PRUVOST CHARCUTERIE**

Des bons produits dans l'assiette

Saucissons, boudins, salades de crudités, choucroute, pâtés... L'étal de la charcuterie traiteur Pruvost regorge de trésors culinaires. Installés depuis près de deux mois sur la partie haute du marché d'Antony, M. et M^{me} Pruvost ne sont pas novices dans le métier. Vincent est charcutier de formation et à son compte depuis 6 ans. Sa femme, l'a rejoint dans l'aventure en 2018 après une carrière en diététique puis en boulangerie-pâtisserie. « *J'adore l'ambiance des marchés, se réjouit-elle. On fait ce métier par passion qui impose un rythme soutenu. Mais c'est toujours satisfaisant de faire plaisir au client.* » La jeune femme n'est d'ailleurs jamais avare de

conseils et d'idées recette à réaliser avec ses produits. Leurs spécialités ? Le pâté de tête et le jambon à la bourguignonne. « *Tous nos plats, nos préparations et nos produits sont faits maison et préparés chaque veille de marché afin qu'ils soient le plus frais possible dans l'assiette.* » assure-t-elle. Arrivés au marché d'Antony sur un coup de tête, ils n'échangeraient aujourd'hui leur place pour rien au monde. ●

+ D'INFOS

Place Patrick-Devedjian, partie haute du marché
Mardi, jeudi et dimanche de 7 h 30 à 13 h 30.

Ils s'installent à Antony ●●●

Masseur kinésithérapeute

Aurélien Blanpain vous accueille au sein du cabinet – Kinésithérapie et Rééduc-Action – au 10 avenue Gabriel-Péri. Elle prend en charge des patients de tout âge et propose l'ensemble des soins dispensés par les masseurs kinésithérapeutes. 09 77 94 87 57 ou 06 38 91 50 50. ●

Hypnothérapeute

Johanna Vlastos accompagne adultes, adolescents et enfants à surmonter leurs maux avec l'aide de l'Hypnose ericksonienne dite aussi hypnose thérapeutique. 31 rue de la Cité Moderne. 06 14 55 55 78 ou johannavlastos.com ●

Ostéopathe

Diplômée de l'IDO Paris, Sandra-Nunzia Di Lorio s'est installée comme ostéopathe au 52 avenue Aristide-Briand. Prise de rendez-vous via Doctolib. ●

Sophrologue et hypnothérapeute

Laurence Boulate a rejoint le groupe médical Langlois en tant que sophrologue aycédienne et hypnothérapeute médicale. Prise de rendez-vous via Doctolib ou au 01 46 66 97 30. ●

CAROLINE PÉRON

« Nous avons mené ensemble ce beau projet éditorial jusqu'à son terme »



Caroline Péron et Zazie Tavitian.

Caroline Péron n'a pas eu à attendre la fin de ses études pour trouver du travail. En 2022, lorsqu'elle était en dernière année des Arts Décoratifs de Paris, elle écoute un podcast retraçant l'enquête de la journaliste Zazie Tavitian. Cette dernière y raconte le parcours de Jeanne Weil, son arrière-arrière-grand-mère assassinée dans un camp d'extermination nazi en 1943. L'histoire débute avec la découverte d'un carnet de recettes laissé par son aïeule. Caroline prend alors la plume pour faire part de son enthousiasme et se voit très vite contactée par cette journaliste qui lui propose une collaboration : créer une bande dessinée à quatre mains sur cette épopée. « *Ce fut une joie et une immense fierté pour moi, confie-t-elle. Nous avons mené ensemble ce beau projet éditorial jusqu'à son terme. Je me suis occupée des dessins et Zazie des textes.* »

Observer, comprendre, décrire

Aujourd'hui diplômée, cette Antonienne exerce en tant qu'illustratrice indépendante. Elle travaille pour la presse et l'édition, des supports connus tels que *Society* et *Le Fooding*. Ce qu'elle apprécie le plus ? Observer, comprendre, décrire... « *J'aime raconter des histoires, camper des personnages, amener mes lecteurs à se poser des questions* », poursuit-elle. Elle est sensible à l'atmosphère, aux couleurs et, bien sûr, aux personnages qui apportent une touche vivante à ses réalisations. Sa technique de prédilection est le crayon de couleur. Pour les projets de plus grande taille, elle a le plus souvent recours à la peinture.

+ D'INFOS

À la recherche de Jeanne (Éditions Calman-Lévy - 23 €)

ARISTIDE RENAULT

« J'attendais avec impatience le concours »

Aristide est un dessinateur heureux. Depuis quelques mois, ses planches de bande dessinée sont publiées dans la célèbre revue *Fluide Glacial*, périodique bien connu des amateurs. Pour espérer figurer dans ces pages, cet Antonien en master de design graphique a fait preuve d'audace. « *En septembre, j'ai envoyé au comité éditorial plusieurs planches avec différentes histoires. Je crois qu'ils ont été séduits* », se réjouit-il. Le jeune homme dessine depuis qu'il sait tenir un crayon. « *Au début je reproduisais des personnages de BD comme Astérix ou Tintin et puis, petit à petit, j'ai cherché mon propre style : des vignettes avec beaucoup de détails et un dessin très dense.* » Ses sujets de prédilection ? Des faits réels qui basculent vers le fantastique.

Mordu de concours

Son nom ne vous est peut-être pas inconnu. Et pour cause, Aristide est le gagnant du Grand Prix de l'édition 2022 du festival Des Bulles dans la Ville avec sa planche « Tim Orville ». Le jeune homme participe à des concours depuis son plus jeune âge : « *Petit, j'attendais avec impatience les affiches annonçant ce concours. Je me souviens même avoir remporté le prix "jeunes" à 6 ans.* » Pour la



création de ses planches, il se balade toujours avec un carnet plein de « bonhommes patates » dans la poche.

+ D'INFOS

@aristiderenault



NATHALIE CARRASCO

Présidente de l'ENS Paris-Saclay

Un portrait lui avait déjà été consacré dans le *Vivre à Antony* d'avril 2017. Chimiste, professeure des universités et directrice d'une équipe de recherche à l'université de Versailles Saint-Quentin-en-Yvelines, Nathalie Carrasco avait reçu le prix Irène Joliot-Curie dans la catégorie « jeune femme scientifique de l'année ».

Une distinction due à ses travaux de recherche et à son engagement pour un plus grand nombre de femmes dans les filières scientifiques. Sa spécialité ? La chimie des atmosphères planétaires et exoplanétaire pour comprendre les conditions d'apparition de la vie sur terre. En novembre 2022, cette travailleuse acharnée a été nommée présidente de l'École normale supé-

rieure Paris-Saclay (ENS Paris-Saclay) par décret du président de la République. « Je suis attachée à cet établissement pour y avoir fait mes études, avoue-t-elle. Je suis heureuse et honorée d'avoir été

« Je suis heureuse et honorée de développer ce pôle d'excellence. »

choisie pour faire vivre ce pôle d'excellence. L'ENS Paris-Saclay a

déménagé de Cachan pour s'installer sur le plateau de Saclay, cœur de l'innovation en Île-de-France. Je vais consolider ce déménagement en développant notre potentiel de recherche. Les normail(en)es auront accès aux laboratoires et infrastructures de pointe du plateau, comme le synchrotron SOLEIL. J'envisage aussi d'engager l'École au plus près des enjeux de transition écologique. »

NÉORA SHWARTZ

Artiste de l'éphémère

Néora Shwartz, 30 ans, sait ce que le mot persévérance veut dire. Après avoir été deux fois vice-championne de France de café, elle a enfin acquis cette année le titre suprême. Résultat, cette Antonienne de cœur représentera

la France dans la catégorie Latte art au championnat du monde à Taïwan fin 2023. Elle sera alors jugée sur sa capacité à réaliser des motifs à la surface d'un café en utilisant de la mousse de lait. Et ceci en un temps limité ! La qualité de la mousse, l'esthétique du dessin, sa complexité technique... chaque détail compte. Lors du championnat de France, Néora s'est distinguée en dessinant

« J'ai obtenu le titre de championne de France grâce à mon coach Grégory Raymond. »

des personnages connus, comme le héros grec Hercule et le raton laveur Meeko de *Pocahontas*. Les conseils de son coach Grégory Raymond, double champion de Latte art en Suisse, lui ont été précieux. « J'ai

fait mes armes à Antony lorsque je gérais un coffee shop, précise-t-elle. Le Latte art, c'est de l'art éphémère, une façon agréable de surprendre ses clients. » Néora recherche des sponsors pour financer son voyage à Taïwan et remercie les personnes qui voudront bien la soutenir (lui adresser un mail.)

+ D'INFOS

neora.shwartz@gmail.com



FLEURISTE
Maître artisan fleuriste
Mariage - Deuil - Événementiel
Atelier floral

ESPACES-VERTS
Paysagisme - Plantations
Pépinière

11 bis Voie des Molières - 91320 Wissous - 01 69 20 86 70
<http://lafabriquevegetale.net>

Création logos - Claire Lancelotti



Bijoux et accessoires de créateurs



Le Ballotin des Créateurs
Bijoux et accessoires de créateurs
hommes & femmes

47 Bis, avenue Aristide Briand
92160 Antony
01 46 66 19 51
leballotindescreateurs@gmail.com

Bijoux et accessoires de créateurs

FJ DÉCO

Peinture décorative, Rénovation
Études, Tous corps d'état

mjemal91@yahoo.fr
06.15.11.48.69

4 rue Maurice Utrillo 92160 ANTONY

siret n° 912 299 260 00014



CHAUFFAGE
Installation, dépannage et entretien
des chaudières GAZ et FUEL (Toutes marques)
Installation et dépannage de Chauffe-eau & Chauffe-bain

Payez en 3x ou 4x par carte bancaire

SFDC    **01 56 45 04 35**

169 av. de la Div. Leclerc - 92160 Antony • sfdcantony.com



Fenêtrier VÉKA RCM
Bien plus qu'une fenêtre

Depuis + de 30 ans   

FENÊTRES  **PORTES D'ENTRÉE** 

VOLETS  **PORTAILS & CLÔTURES** 

Fenêtres - Portes - Volets - Portes de garage - Portails
Clôtures - Vérandas - Portes blindées

DEVIS GRATUIT
La Ville-du-Bois - Etampes - Ste Geneviève-des-Bois
Orsay - Montgeron - Pithiviers - Antony

RCM 150, av. de la Div. Leclerc 92160 Antony
01 57 63 01 70 rcmantony92@gmail.com

MONOPRIX

Horaires d'ouverture

**Du lundi au samedi
de 8h 30 à 20h 30**

**Le dimanche
de 9h à 13h**

**16, rue Auguste Mounié
92160 Antony
Tél. : 01 46 66 01 67**

LE SEMI SE RÉINVENTE !

Le Semi-Marathon est de retour pour sa 34^e édition le dimanche 12 mars 2023 ! Organisé par la Ville avec Antony Athlétisme 92, l'événement se réinvente cette année avec quelques nouveautés. Suivez le guide !



UNE JOURNÉE FAMILIALE

Pour cette journée sportive, de nombreuses courses sont proposées pour petits et grands, amateurs ou sportifs aguerris : petites foulées, course en famille, 5,5 km, 21,1 km... Les courses des petites foulées destinées aux élèves de CM1 et CM2, aux collégiens et aux lycéens sont gratuites mais nécessitent une inscription. Toutes les courses auront lieu le dimanche. Le départ et l'arrivée se dérouleront au stade Georges-Suant. Venez encourager les coureurs en vous plaçant le long du parcours, entre la Coulée verte, le parc Heller, l'avenue du Bois-de-Verrière, la rue Adolphe-Pajeaud... Programme complet et tracé sur ville-antony.fr.

UNE DIMENSION ÉCORESPONSABLE

Le semi-marathon d'Antony intègre les problématiques du développement durable et du zéro-déchet dans son organisation ! Dossards réutilisables à récupérer sur place et à restituer à la fin de la course, suppression de la distribution de T-shirts, médailles en bois, suppression des bouteilles en plastique sur le parcours, ravitaillements en vrac et fournis localement à l'arrivée : cette année, le semi-marathon sera écoresponsable !

LE PLEIN D'ANIMATIONS

Dans le cadre d'un partenariat avec le dispositif SPORT PLANÈTE de la MAIF, le village de la course abritera différentes animations de sensibilisation. Vous pourrez répondre à un quiz écoresponsable sous un igloo géant, recharger votre téléphone sur des vélos-chargeurs, préparer des smoothies en pédalant ou encore recycler vos équipements sportifs usagés en les déposant dans une éco-box mise en place par une recyclerie sportive.



INSCRIVEZ-VOUS !

Les inscriptions au semi-marathon et au 5,5 km s'effectuent exclusivement en ligne jusqu'au samedi 11 mars 2023 à 16 h sur ville-antony.fr/semi-marathon. Il n'y aura aucune inscription sur place le jour de la course. Le retrait des dossards se fera sur place et sur présentation d'une pièce d'identité. Rappel aux compétiteurs : le semi est une épreuve classante et qualifiante pour les championnats de France. Retrait des dossards au stade Georges-Suant le vendredi 10/03 de 15 h à 20 h, le samedi 11/03 entre 9 h et 17 h et le dimanche 12/03 à partir de 9 h jusqu'à une heure avant le départ des courses.

+ D'INFOS

01 40 96 71 80

ville-antony.fr/semi-marathon

semi-marathon2023@ville-antony.fr

6 SPORTS À DÉCOUVRIR AU

GALA DES ARTS MARTIAUX

Avis aux amateurs de sports de combat et de démonstrations spectaculaires ! Le 12^e Gala des Arts Martiaux aura lieu le dimanche 12 février à 14 h au complexe sportif Éric-Tabarly. Tour d'horizon des sports à découvrir !

MUAY-THAÏ

Apparition : Thaïlande, entre le XV^e et le XVI^e siècle.

Fondateur : Le peuple Siam.

Nom du pratiquant : Nak muay.

Tenue : Torse et pieds nus, sauf pour les femmes qui portent une brassière ou un débardeur, ainsi qu'un short ample. Des chevillères ou bandes aux pieds sont autorisées. Les combattants peuvent nouer un ruban rituel (le prajeet) autour d'un des deux bras au-dessus du biceps. Des gants de boxe thaïlandaise complètent la tenue.

Technique utilisée : Les coups de poing, de coude, de genoux et de pied ainsi que le corps-à-corps sont autorisés.

Club antonien : Sagateam Box Thai,
SagaTeam-Muay Thai gym, 06 12 67 13 93.



BOXE

Apparition : Angleterre, XVIII^e.

Fondateur : Jack Broughton.

Nom du pratiquant : Boxeur.

Tenue : Un short, des chaussures de boxe, des gants, un protège-dents et une coquille.

Technique utilisée : Les coups ne peuvent être portés qu'au-dessus de la ceinture. Seuls les poings sont autorisés, sur le buste et le visage.

Club antonien : Antony Sport Boxe,
antonymsportboxe.fr, 06 12 69 62 89.



KARATÉ

Apparition : Okinawa, 1922.

Fondateur : Maître Gichin Funakoshi.

Nom du pratiquant : Karatéka.

Tenue : Le karatégi se compose d'une veste ample que l'on attache à la taille par une ceinture de karaté et d'un pantalon, le tout généralement blanc.

Technique utilisée : Se défendre, puis répondre par une attaque au moyen des différentes parties du corps : doigts, mains ouvertes et fermées, avant-bras, pieds, coudes, genoux.

Club antonien : **Karaté club antony,** karateclubantony.com, 06 81 88 83 69 et **Shotokan Karaté Antony,** club-karate-antony.com, 06 70 82 03 26.

QWAN KIDO

Apparition : France, 1981.

Fondateur : Maître Pham Xuân Tong.

Tenue du sportif : Une veste et un pantalon noirs (Vo Phuc), une ceinture différente selon les grades (Dai) et un écusson officiel du QWAN KI DO (appelé Phu Hiêu Quan Khi Dao), cousu sur le côté gauche de la veste au niveau du cœur.

Technique utilisée : Il allie efficacité et tradition au travers de diverses techniques telles que les poings (tranchants, griffes, piques, paumes), les pieds, les coudes, les balayages, les ciseaux, les projections, les saisies, les clés, la self-défense, les armes en bois, blanches et articulées...

Club antonien : **Qwan Ki Do – QKD Antony,** qkd-antony.jimdofree.com, 06 61 69 03 01.



TAE KWON DO

Apparition : Corée du Sud, milieu du XX^e siècle.

Fondateur : Choi Hong-Hi.

Nom du pratiquant : Taekwondoïste.

Tenue : Le dobok (un habit blanc spécial pour le Taekwondo) et des protections pour tout le corps de la tête aux pieds.

Technique utilisée : Il comprend Poomsae (enchaînements de blocages et attaques), self-défense, TaekFitness (remise en forme), trics, et combat où l'accent est mis notamment sur les coups de pied en rotation.

Club antonien : **Antony Taekwondo,** 06 52 45 44 45, atkdinscription@gmail.com

+ D'INFOS

invitations à retirer à l'accueil de la Direction des Sports au stade Georges-Suant.

01 40 96 72 67

📍 Programme complet sur **ville-antony.fr**



aertoit® L'HAY LES ROSES
 COUVERTURE 01 46 63 99 59

Charpente • Isolation • Etanchéité • Entretien •

www.aertoit.fr

SARKING RGE QUALIBAT RGE ECO artisan

GB12 DÉMÉNAGEMENT

PARTICULIERS
 ENTREPRISES

DÉMÉNAGEMENT
 FRANCE • INTERNATIONAL
 GROUPAGES • GARDE-MEUBLES

gb12-demenagement.com
 32/34 avenue Raymond Aron 92160 ANTONY
 01 46 61 08 51

Fils & merveilles
 la mercerie créative

28, rue Auguste Mounié - Allée Louise
 92160 ANTONY - 01 46 66 49 56

Tout pour la couture, la broderie,
 le tricot et le crochet
 De nombreux ateliers créatifs
 autour de l'art textile

15% de remise en boutique
 sur présentation de ce coupon

Ateliers créatifs
 Tricot Broderie Crochet
 Couture

ANTONY Fenêtres PORTAILS - FENÊTRES
 VOILETS - VÉRANDAS

Portes de garage tous types
 Portes d'entrées tous types
 Fenêtres tous types

« Depuis 1990, je fabrique mes propres menuiseries dans mes ateliers en Corrèze. Ma démarche consiste à proposer les meilleures marques au juste prix sans blabla ni remise extraordinaire, tout simplement en évitant les intermédiaires. »
 Devis / métrages,
 1 seul interlocuteur :
 le patron
 M. Lamiche !

Agence Antony
 2, av. J.-F. Kennedy
 01 46 66 01 58

Show-room Paris 13^e
 05 55 17 94 10

Agence Brive
 05 55 32 39 83

Agence Limoges
 05 55 32 39 83

Ateliers 19140 Uzerche

Carnaval des enfants : spécial Nouvel An chinois

5 raisons d'y aller

Après une regrettable annulation l'année dernière en raison de la Covid, le Carnaval des enfants va de nouveau investir l'espace Vasarely le dimanche 5 février après-midi. Fait inédit, l'événement sera associé au Nouvel An chinois entraînant le public dans un tourbillon de joie et de divertissements.



1 ASSISTER À DES DÉMONSTRATIONS DE DANSE

Cet après-midi festif débutera sur les chapeaux de roue grâce aux enfants de Danses Rock Association qui monteront sur scène pour effectuer des démonstrations de modern jazz et de zumba. Durant une demi-heure, dès le début du carnaval, ils mettront l'ambiance au rythme de la musique et de leurs chorégraphies.

2 CHANGER D'APPARENCE

Les enfants comme leurs parents sont invités à se déguiser. Ce carnaval étant associé au Nouvel An chinois, vous pouvez

en profiter pour arborer un costume des Tortues Ninja, de samourai, de sumo ou de dragon, etc. Un seul mot d'ordre : amusez-vous en laissant libre cours à votre imagination !

4 DÉCOUVRIR DES JEUX GÉANTS

Ils ont remporté un vif succès lors de plusieurs éditions de la Fête de la science. Billard japonais, palet anglais, culbuto, le plus souvent en bois et issus

de différents pays, seront proposés en libre accès dans le hall de l'espace Vasarely. Vous pourrez les utiliser pour tester votre adresse ou vous mesurer à un adversaire.

5 PARTICIPER À UN DÉFILÉ

Traditionnellement, le Nouvel An chinois donne lieu à un défilé coloré et spectaculaire, avec danses de dragons, cymbales et tambours. Ce sera également le cas dans les rues d'Antony. Un cortège de lions s'agitant dans tous les sens, d'animaux synonymes de courage et de bonheur au « Pays du Milieu » quittera l'espace Vasarely vers 17 h 15 pour rejoindre la place Patrick Devedjian dans une ambiance tourbillonnante. Les enfants et leurs parents pourront y prendre part. Ils se verront remettre des bracelets lumineux et des bâtons à led avant leur départ.

3 PROFITER DE SPECTACLES ORIGINAUX

À partir de 14 h 45, deux spectacles successifs permettront aux enfants de vivre des moments joyeux et mémorables. Le premier sera proposé par un artiste hors pair, Éric Van Praët. Avec de la musique, des chansons et souvent de la danse, le jeune public participera à un véritable bal où personne ne pourra rester immobile. L'association 13 Asie Spectacle prendra le relais pour un moment haut en couleur. Quatorze acrobates virevoltants et dix musiciens feront monter la température d'un cran.

EN PRATIQUE

Lieu

- Espace Vasarely
Place des Anciens-Combattants-d'Afrique-du-Nord
Entrée libre dans la limite des places disponibles
Enfants à partir de 4 ans

Date et horaires

- Dimanche 5 février
de 14 h à 18 h

Contacts

- Service Événementiel – Animations
OI 40 96 73 66
evenement_animation@ville-antony.fr



« Être autodidacte me pousse à davantage me lâcher sur mes dessins. »

Caroline Montigneaux

Une super nana

Caroline est une peintre de talent dont les œuvres figurent dans des expositions et des publications à travers la France. Résidente du Carré d'Antony depuis 2019, elle crée des petites « nanas » toutes plus colorées les unes que les autres.

Caroline nous a donné rendez-vous dans son atelier niché à l'étage du Carré d'Antony depuis quatre ans. En passant le pas de la porte, nous plongeons tout de suite dans son univers. Des petites « nanas » sur des toiles, des paravents, des planches de surf, des sculptures... Il y en a partout, dans tous les recoins : derrière chaque meuble se cache un tableau rempli de ses dessins pour la plupart tracés à la peinture noire, puis rehaussés de couleurs. « Je suis un peu leur maman ou leur copine », s'amuse-t-elle, un tablier plein de peinture encore accroché à la taille. L'artiste prépare sa prochaine exposition pour le salon Art Capital de Paris au Grand Palais éphémère qui aura lieu du 15 au 19 février. Elle dessine sans relâche des milliers de bustes féminins aux traits fins, à la bouche rouge et à la chevelure éclatante. « Ils représentent l'amitié, les vacances, l'amour, la féminité, explique-t-elle. Beaucoup de personnes aiment mon travail parce qu'il est léger, sans prise de tête et surtout joyeux. »

Une renaissance

Pourtant, il y a quelques années, Caroline était loin des pots de peinture, des pinceaux et des crayons. « J'ai toujours voulu étudier l'art mais mes parents s'y sont opposés, se remémore-t-elle. Alors, je me suis

orientée vers le marketing informatique. » Jusqu'à ce qu'un événement provoque chez elle un déclic : « On m'a diagnostiqué un cancer du sein, se confie-t-elle. C'est brutal mais ça remet les choses en perspective. » Après sa rémission, Caroline se sent reboostée. Elle qui n'a jamais arrêté de peindre et de dessiner sur son temps libre se lance un nouveau challenge : vivre de ses créations. « Je n'ai suivi aucun cours. J'ai longtemps regretté, mais finalement être autodidacte me pousse à davantage me lâcher sur mes dessins. » Avant de réaliser ses petites « nanas », la jeune femme s'adonne à la peinture abstraite. « J'aime ce jeu de devinette qu'on impose au spectateur », révèle-t-elle le sourire aux lèvres. Elle dessine sa première muse féminine à l'encre de chine, avec des traits plutôt grossiers. Puis, petit à petit, son style

se transforme pour se rapprocher du pop art. « Dès ma première toile des petites nanas, j'avais l'impression d'un aboutissement », ajoute-t-elle. Elle utilise de la peinture, des poscas, des bombes de peinture, de l'encre de chine, de l'aquarelle... Et tous les supports sont bons à prendre : « Dessiner sur des toiles oui, mais, à un moment, l'envie de challenge reprend le dessus. Des planches de skate ou de surf, c'est tellement plus fun ! »

De grandes petites nanas

Si le chemin a été long et difficile pour se faire connaître, l'artiste a aujourd'hui un carnet d'admirateurs bien chargé. « Je fais des créations originales et je réponds aussi à des commandes », indique-t-elle. La plus originale ? Une toile gigantesque de ses petites « nanas » dans les vitrines de la boutique Lise Charmel pour la Saint-Valentin : « J'avais graffé les vitres avec des cœurs partout et même investi les trottoirs avec des dessins à la craie », se réjouit-elle. Pour ses prochains projets, Caroline voit grand : « Depuis quelque temps, je fais des grands formats en 2 m sur 2 m. L'intensité des couleurs est décuplée, les dessins sont plus intéressants à travailler... Je m'éclate ! » Mais une question se pose : sont-elles donc toujours des « petites nanas » ? ●

BIO EXPRESS

13 mai 1971

Naissance à Strasbourg

2014

Se lance dans la peinture

2019

S'installe dans son atelier au Carré d'Antony

Découvrez son travail en vidéo !



kom
un cocon

Rejoignez le commerce Komilfo sur nos réseaux sociaux.

PERGOLAS, STORES, FENÊTRES, VOLETS, PORTES, PORTAILS ET PORTES DE GARAGE

STÉ AFMH
47, BOULEVARD PASTEUR
94260 FRESNES

komilfo
Votre conseiller stores et fermetures

TELEPHONE:
01.49.84.21.53

BIEN ETRE
Maintien à domicile

Bien Etre vous permet le maintien à domicile
Depuis 1996 à ANTONY (et sa région)
PRESTATAIRE / MANDATAIRE

01 40 96 02 20
contact@bien-etre-domicile.fr
WWW.BIEN-ETRE-DOMICILE.FR

ÉLECTRICITÉ GÉNÉRALE

Capelec

Rénovation - Dépannage
Tableau électrique
Chauffage électrique
Éclairage - VMC
Bornes de recharge
pour véhicules électriques

DEVIS GRATUIT

01 46 68 09 74
www.capelec-electricite.fr
Bureau : avenue François Molé - ANTONY
Showroom : Pôle Nemesis - ANTONY (accessible sur rdv)

L'HERBIER DE PROVENCE
Art de la Maison

Ouvert : le lundi de 14h30 à 19h15
du mardi au samedi de 9h30 à 13h
et de 14h30 à 19h15
dimanche de 9h30 à 13h

24, rue Auguste Mounié
92160 ANTONY
Tél. : 01 46 66 38 77

TAPISSIER DÉCORATEUR
HENRI CHOU

Réalisation de sièges, canapés
Confection de rideaux et voilages

Tringles à rideaux
Cannage
Paillage

26 rue de Saclay - 92290 CHÂTENAY-MALABRY
06 11 77 39 33
http://tapissier-decorateur-chou.com

FCA

Isolation
Ravalement
Fenêtres
Combles & VMC

01 41 87 08 25
Agence de Sceaux
fca-renovation.com

CRÉATEUR DE
beauté intérieure

archea
DRESSINGS BIBLIOTHÈQUES RANGEMENTS

Ce que l'on trouve chez vous... c'est vous.
Votre maison, votre appartement est un prolongement de votre personnalité, un concentré de ce que vous êtes, de ce que vous aimez et de ce qui construit votre quotidien. Aujourd'hui, nous le savons : aménager son intérieur, c'est libérer son esprit, c'est organiser ses pensées, lutter contre le stress et redonner de l'espace à sa sérénité. Pour que votre intérieur ne trahisse jamais vos sensations, nous concevons, réalisons et installons vos aménagements sur mesure pour que vous retrouviez votre beauté intérieure.

-20%
pour tout aménagement
18 JANV. → 18 FÉV.

Archea s'occupe de tout, surtout de vous.

ANTONY - 78 av. de la Div. Leclerc (RN20) - Tél. : 01 46 66 08 04 - antony@archea.fr
CHATILLON - 24 av. de Verdun (D906) - Tél. : 01 46 55 11 55 - chatillon@archea.fr



ENVOYEZ-NOUS VOS QUESTIONS

Chaque mois, *Vivre à Antony* répond à vos questions sur le fonctionnement des services municipaux. Contact : proximite@ville-antony.fr

À partir de quel âge et pour quelles raisons un jeune doit-il se faire recenser ?

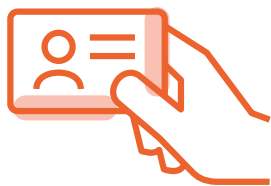

Le recensement citoyen est obligatoire pour les jeunes Antoniens âgés de 16 ans (entre la date de ses 16 ans et la fin du 3^e mois qui suit). Si l'inscription gratuite peut toujours être réalisée en mairie sur rendez-vous (**01 40 96 71 00**), celle-ci peut aussi se faire plus rapidement en ligne sur l'Espace Citoyens : **ville-antony.fr/recensement-citoyen**. Plusieurs pièces numériques doivent être fournies : carte nationale d'identité (recto

et verso) ou passeport en cours de validité, livret de famille (pages des parents et des enfants) et carte d'invalidité dans le cas où vous devriez être exempté de la participation à la journée défense et citoyenneté. Cette démarche permet au jeune d'être inscrit d'office sur les listes électorales à ses 18 ans. Le recensement permet enfin à l'administration de convoquer le jeune pour qu'il effectue la journée défense et citoyenneté. ◉

Je souhaite organiser un vide-maison. Quelles sont les démarches à effectuer ?

Plusieurs règles s'imposent, que vous souhaitiez organiser un vide-maison (meubles, bibelots), un vide-garage (outils de bricolage, de jardinage) ou un vide-dressing (vêtements, accessoires). Aucun objet neuf ne peut être vendu et il est interdit de mettre en place plus de deux vide-maison par an et par foyer. La manifestation ne peut pas durer plus de deux mois. Une demande par lettre recommandée est à adresser à la direction générale des services en mairie, au moins **quinze jours** avant

le déballage. Celle-ci doit contenir le formulaire Cerfa n° 13939*01, précisant la nature des marchandises, l'adresse où a lieu la vente ainsi qu'une copie de la pièce d'identité du vendeur. Si vous souhaitez déballer sur le trottoir devant chez vous, notez que la déclaration doit être adressée en mairie au moins trois mois avant et être suivie d'une demande « d'autorisation d'occupation temporaire du domaine public ».

Plus d'informations sur **service-public.fr** ◉



Je suis agacé par le nombre d'automobilistes qui se garent en double file sur la RD 920. Quelles sont les sanctions prévues ?



On parle de stationnement en double file lorsqu'un véhicule se gare sur la voie de circulation. Les conducteurs y ont le plus souvent recours pour des arrêts de courte durée. Certains d'entre eux utilisent leurs feux de détresse, ce qui n'a aucun effet légal. Cette pratique

est considérée comme du stationnement gênant. Les automobilistes fautifs sont passibles **d'une amende de 35 €**, avec la possibilité d'une mise en fourrière de leur véhicule. Les agents de la police municipale et nationale effectuent régulièrement des contrôles en ce sens. ◉

En cas de neige ou de verglas cet hiver, les agents municipaux interviendront-ils sur le trottoir devant chez moi ?

Les agents municipaux assurent le dégagement et le salage des chaussées et des places publiques, ainsi que le nettoyage des trottoirs devant les bâtiments communaux et les cours d'école. **En revanche, les habitants doivent**

balayer la neige, casser la glace et répandre du sable ou du sel en cas de verglas devant leur logement ou leur commerce. Si un accident se produit, votre responsabilité civile peut être engagée par les victimes. ◉



— À ANTONY —

Des appartements pour vivre autrement



TRAVAUX EN COURS



Rooftop Elégance

Elégance s'inscrit au sein du nouveau quartier Jean Zay, situé à 200 m^m du Parc de Sceaux et à 400 m^m de la gare RER B Croix de Berny.

Ses appartements connectés aux prestations haut de gamme, du 3 au 5 pièces duplex, s'ouvrent pour la plupart sur un jardin, une terrasse, une loggia ou un rooftop. Une terrasse partagée offrira convivialité et détente à tous les résidents.

ESPACE DE VENTE : Place du Général de Gaulle à Antony

rooftop-antony.fr
06 65 36 03 89

— Une co-promotion —



On ne voit bien qu'avec le cœur !

L'association Valentin Haüy (prononcer A-U-I) remplit un rôle social indiscutable. Son credo : offrir aux aveugles et malvoyants les moyens de mener une vie épanouie en leur proposant une multitude d'activités.



Bénévoles et malvoyants se retrouvent tous les samedis pour un jogging dans les allées du parc de Sceaux.

Créée en 1889 et reconnue d'utilité publique deux ans plus tard, l'association Valentin Haüy porte le nom d'un instituteur qui fonda la première école pour aveugles à Paris. Depuis plus de 130 ans, elle œuvre pour le bien-être des personnes malvoyantes en s'appuyant sur ses nombreuses implantations locales. Le comité de Sceaux, incluant Antony, compte trente-cinq bénéficiaires dont une trentaine participe régulièrement à toute une palette d'activités sportives et culturelles.

Un dynamisme admirable

Promenades dans le parc de Sceaux, randonnées dans la Vallée de Chevreuse le plus souvent, atelier qi gong à l'espace Vasarely et même du tir à l'arc... Autre exemple, le 14 janvier, comme tous les samedis matin, les membres de Valentin Haüy se sont donné rendez-vous à proximité de la piscine de la Grenouillère. Ils sont tous équipés d'une chasuble jaune fluo et d'une cordelette. Chaque malvoyant est relié à un bénévole qui le guide à travers les allées du parc de Sceaux pour un jogging d'une heure. Certains duos n'hésitent

pas à battre le pavé lors des semi-marathons de Boulogne-Billancourt et d'Antony. Une vraie bande de copains qui participent aussi à plusieurs activités de loisirs. Là encore, le programme est varié : concerts, théâtre, ateliers mémoire, sculpture-modelage, jeux de société, visites de musée comme ce fut le cas le mois dernier au musée de la Toile de Jouy à Jouy-en-Josas.

Recherche de bénévoles

« Pour faire vivre notre association, nous voulons accueillir de nouveaux bénévoles qui disposent d'un peu de temps et d'une voiture car se déplacer quand on est malvoyant est toujours compliqué », souligne Claude Faucon, responsable des activités à Antony. Pour tout renseignement, l'association tient une permanence à l'espace Vasarely tous les mardis de 14 h à 15 h. Elle sera présente lors du forum Giga Séniors le 16 mars au même endroit. ●

+ D'INFOS

Comité de Sceaux : 01 55 52 06 06
sceaux.avh.asso.fr
comite.sud92@avh.asso.fr

ET AUSSI...

Brocante

5 février : L'Association générale des familles (Agefa) organise un vide-greniers dans le centre André-Malraux, 1 avenue Léon-Harmel, de 9 h à 17 h. En vente : matériel de puériculture, de jardinage, de bricolage, linge de maison, etc. Attention, chapeaux et chaussures ne sont pas acceptés. agenda.info@wanadoo.fr. 01 42 37 11 06. ●

France Alzheimer 92

17 février : Prochain groupe de parole pour les aidants familiaux : à 14 h, dans l'espace Henri Lasson, passage du Square. 06 45 86 49 77 ou fa92.sud@orange.fr ●

Improvisation théâtrale

18 février : La compagnie de théâtre Les Licornes en Chaussettes animera un cabaret au centre André-Malraux, 1 avenue Léon-Harmel, à partir de 20 h. Les spectateurs sont invités à choisir un mot ou une phrase qui donnera lieu à des improvisations. Entrée gratuite à partir de 19 h 45. Pour en savoir plus, contactez Karine, la maîtresse de cérémonie, au 06 84 49 46 42. licornes-impro.fr ●

Don du sang

18 février : L'Établissement français du sang d'Île-de-France et les Amis du Beau Vallon organisent une collecte de sang dans l'école Ferdinand-Buisson, 3 rue Augusta, de 14 h à 19 h. Rendez-vous obligatoire sur dondu.sang.efs.sante.fr ●

Bénévolat lecture

Lire et faire lire, qui donne le plaisir de la lecture aux élèves des écoles primaires de la ville, recherche de nouveaux bénévoles. Contactez Michel-Henri Evanno au 06 85 91 64 05. ●

ARTISAN PEINTURE DÉCORATION

INTÉRIEUR & EXTÉRIEUR

305 941 973 RP492

➔ A votre service pour tous travaux de Peinture, Revêtements Sols et Murs.

➔ Pose et Ponçage de Parquet.

Travail de qualité au meilleur prix - Devis gratuit.

Pierre BOURREAU
96, rue Adolphe Pajeaud 92160 Antony
Tél. : 06 81 30 02 33



Arnaud ROLLET

Tapissier-décorateur

Restauration de sièges,
canapés tous styles
Fabrication de rideaux,
voilages, tentures murales

Horaires atelier :
9h30-12h30 - 14h-19h

Village artisanal 33, rue de la Bièvre
à Bourg-la-Reine

Tél. : 01 46 66 18 50 Portable : 06 03 52 31 58
arolletdecorat@sfr.fr facebook.com/desboisjardin



La Maison du Fromage

Fromager Affineur
vous offre un large choix
de fromages de tradition

Plateaux
sur commande
Possibilité de fromage sous vide

M. et Mme Chartier
5, rue Auguste Mounié 92160 Antony © 01 42 37 70 80



Aranis Cuisine

Accessoires
de cuisine
Cadeaux

22, rue Auguste Mounié - 92160 Antony
01 42 37 60 93



L'ÉLÉGANCE à la française

De 1^{er} au 20 février 2023

-20%
sur les fenêtres,
stores, volets,
portes et
moustiquaires*

Choisir Storistes de France, c'est préserver l'emploi en France avec nos 5 usines et nos 60 points de vente, soutenir des artisans près de vous, contribuer au maintien du savoir-faire français et limiter l'empreinte carbone grâce à des circuits courts. C'est aussi, opter pour un accompagnement complet, du conseil à la pose, des solutions sur mesure et une installation dans les règles de l'art.

De plus, jusqu'au 30 janvier, profitez d'une réduction de 20 % sur l'ensemble des collections*.

Découvrez toutes nos gammes et réalisations sur storistes-de-france.com

UX VOILETS CLOS
45/47, rue Victor Baloché
91320 Wissous
01 46 61 03 37
contact@volets-clos.fr

STORISTES DE FRANCE
Fenêtres Stores Volets



SARL Ets. LOREL 5, rue Pierre Vermeir 92160 Antony

Tél. : 01 46 68 77 98 ou 06 72 74 32 35 Email : marcellin.lorel@gmail.com

Valable du 1^{er} au 28 février 2023 Paiement en 3 Fois sans frais

PG PROFESSIONNEL DU GAZ
INSTALLATION - MAINTENANCE

Installateur Pro Gaz Naturel, avec délivrance d'un certificat de conformité Gaz - Chauffage Gaz, PC - Cuisine
Chaudière Murale, Sol de Marque : Frisquet & Atlantic

L'EAU POTABLE

GROHE

WC Remise de 10% jusqu'au 28 février 2023

PACK WC au sol Renova GEBERIT

Installateur PRO distribution eau froide, eau chaude
Installation, dépannage de la marque GROHE
Mélangeur, mitigeur, ensemble douche sur barre réglable
-10% sur les mitigeurs et ensemble douche

Remplacement de vos anciens WC posés au sol
Ensemble WC hauteur de la cuvette du sol 410 mm
Ensemble WC surélevé hauteur cuvette du sol 460 mm
Mécanisme de chasse d'eau à double commande
3 ou 6 litres
Raccordement sur installation existante, petite modification
Mise en service par nos soins

atlantic

Chauffe eau électrique
ZENEO sol ou Murale
de 50 à 300 litres
A résistance stéatite (sèche)
Garantie constructeur
5 ans cuve et électrique
-15% sur chauffe ZENEO

atlantic

Chauffe eau extra plat
-15% sur Chauffe LINEO

- 80 ou 65 litres
- Mural vertical ou horizontal
- Stéatite 2250 W
- Monophasé 230 v





Maurice Emmanuel par sa petite-fille, Anne Eichner-Emmanuel

Compositeur injustement oublié, Maurice Emmanuel (1862-1938) est à l'honneur de la Saison classique de la Ville en partenariat avec l'Azimut. Sa petite-fille, Anne, a créé en 2004 une association « Les amis de Maurice Emmanuel » afin de perpétuer sa mémoire.

Qui est Maurice Emmanuel ?

A.E-E : Mon grand-père naît à Bar-sur-Aube le 2 mai 1862, mais sa famille s'installe à Beaune (Côte-d'Or) dès 1869. Il est très tôt réceptif aux sons et aux rythmes, même si personne dans son entourage ne l'éveille à l'art musical. Une anecdote : à trois ans, il aurait échappé à la vigilance de ses parents et fui son domicile pour suivre une fanfare militaire ! Plus tard, il est formé au piano par Ravazzi, et il s'inscrit au Conservatoire de musique de Paris en 1880 pour suivre les cours de Savart (solfège), de Dubois (harmonie), de Bourgault-Ducoudray (histoire de la musique) et de Delibes (composition). Il mène un cursus de philologie et d'histoire de l'art à La Sorbonne et à l'École du Louvre. Delibes lui reproche son usage des modes anciens et lui ferme la porte du Prix de Rome*, il se tourne vers Guiraud et se lie avec Debussy, son exact contemporain. Passionné par la Grèce antique, il obtient un doctorat en 1896, avec une thèse sur les danses dans la Grèce antique. Il enseigne jusqu'en 1904 dans le secondaire, œuvre également comme maître de chapelle jusqu'en 1906. Professeur d'histoire de la musique au Conservatoire de Paris en 1909, il assurera cette fonction jusqu'à sa retraite. Ses élèves (Messiaen, Dutilleul, Ibert, Jehan Alain, Migot, Yvonne Lefébure) ont rendu hommage à son enseignement au Conservatoire de Paris, où il fit découvrir l'histoire de la musique à des générations de jeunes musiciens. Maurice Emmanuel est mort à Paris le 14 décembre 1938.



Comment le décririez-vous ?

A.E-E : En tant que compositeur, il n'a conservé qu'une trentaine d'opus sur les quelque 73 sortis de sa plume. Je le qualifierais surtout de perfectionniste ! Il réécrivait et réécoutait ses compositions un nombre incalculable de fois. Son avant-gardisme lui a également joué des tours. Il ne voulait pas faire comme tout le monde et s'est aventuré dans des recherches, des méthodes d'enseignement, des partitions qui sortaient du lot. C'est la raison pour laquelle les musicologues de l'époque ont ignoré son travail. Enfin, au-delà de la musique, mon grand-père était doué dans d'autres domaines. J'ai dans ma bibliothèque ses carnets à dessin dans lesquels il aimait reproduire des paysages bretons au crayon. Ses esquisses sont comme lui : naturels, subtiles et sans prétention.

Quelle est sa plus grande réalisation ?

A.E-E : Je pourrais vous donner une composition musicale, mais ce serait vous mentir. La plus grande joie de Maurice Emmanuel a été d'enseigner. Il adorait créer, mais transmettre son savoir à d'autres était ce qui l'animait réellement. ●

* concours artistique et bourse d'études de l'Académie des beaux-arts permettant aux jeunes artistes de se former en Italie.

— PLAYLIST —

Les 6 sonatines

par Laurent Wagschal (piano)

Les Chansons bourguignonnes du Pays de Beaune

Salamine

tragédie lyrique

Le 17 février prochain, l'orchestre Colonne, dirigé par Jean-Michel Ferran, vous propose un concert mettant à l'honneur ce contemporain de Debussy et Ravel au Théâtre Firmin Gémier / Patrick Devedjian.

Senior Compagnie
 Plus qu'une aide, une compagne

MAINTIEN À DOMICILE



Montage des dossiers d'aides financières

50% de réduction de crédit d'impôt

Votre agence à Antony
 64 rue Adolphe Pajaud - 92160 Antony
 Tél. : 01 47 61 94 01 - agence.antony@senior-compagnie.fr

www.senior-compagnie.fr

TECHNIQUE & TRADITION
 92
ANTONY

Scotte
 COUVREUR - ZINGUEUR
 Préservez votre patrimoine

QUALIBAT RGE
 COUVERTURE - ISOLATION - INSTALLATEUR VELUX

116, rue de Massy 92160 Antony
 Tél. : 01 57 19 11 08
 Email : scotte.couv@yahoo.fr

 **Jardins**
 évolution

Création & Entretien de Jardins

50% de réduction d'impôts sur l'entretien

Nicolas Motsch
 06 66 68 40 62
 6 rue Pernoud - 92160 Antony
www.jardins-evolution.fr

POINT FORT FICHER F RGE
A2P QUALIBAT

BLR PROTECTION
 141 avenue Général Leclerc
 92340 Bourg-la-Reine
 01 47 02 20 20
blr-protection@wanadoo.fr
www.blr-protection.fr

PORTES BLINDÉES
 FENÊTRES ANTI-EFFRACTION
 VOILETS ROULANTS
 ALARMES
 PORTES DE GARAGE

CONSEILS - DÉPANNAGES SERRURES TOUTES MARQUES

SARL YAVUZ

Maçonnerie générale
 Démolition
 Charpente, Isolation
 Aménagement
 intérieur et extérieur
 Peinture
 intérieure et extérieure
 Plomberie, Électricité
 Carrelage, Faïence
DEVIS GRATUITS

12, avenue Jean-Pierre
 94260 Fresnes
 06 22 22 63 39
myavuz@hotmail.fr

UNITED COLORS OF BENETTON.

22, Rue Auguste Mounié - 92160 ANTONY

Une résidence médicalisée de standing près de chez vous et, bientôt une unité protégée

À Châtenay-Malabry, la Résidence Jean Rostand propose des séjours en hébergement temporaire ou permanent et dispose d'un accueil de jour et d'un PASA dans un environnement adapté et sécurisé.

Notre équipe qualifiée prend soin de vous ou de vos proches dans un cadre privilégié aux prestations haut de gamme.

Contactez-nous au **01 40 94 89 00**
 6/10 avenue du Bois - Châtenay-Malabry
www.residencejeanrostand.com

Domus
 En toute confiance
www.domusvi.com



Quotidien > ÉTAT-CIVIL

● publications nominatives

Les personnes qui refusent la publication d'une naissance, d'un décès ou d'un mariage doivent le signaler aux services de l'état civil de la mairie (01 40 96 71 27).

Ils sont nés

2/12	Inès Visconte	19/12	Youssef Safa	25/12	Sarah Yangui
2/12	Louis-Baptiste Quentel Daudon	19/12	Hugo Sauques	25/12	Apolline Wahl
2/12	Reda Djellal	20/12	Auguste Pons	26/12	James Humetz
4/12	Jade Bachelier	20/12	Alicia Cornet	27/12	Agathe Canet
7/12	Almas Baabou	20/12	Mehdi Zammel	28/12	Ethan Tessier Freitas Pinto
9/12	Rosa Tammerit	21/12	Héloïse Brunel Haxhiu	28/12	Émilie Tessier Freitas Pinto
12/12	Déotille Rolland	22/12	Gabrielle Dubois	29/12	Léna Sall
13/12	Léandre Querrec Topal	24/12	Eliott Le Clézio	30/12	Emil Hurbourg
16/12	Luka Diallo	25/12	Chiara-Myla Ngoundo Mbappé	31/12	Mazen Ben Mertah
17/12	Aria Chênais Chaigneau	25/12	Malek Nabaa	31/12	Théo Genies

Ils se sont mariés

02/12	Tat Nguyen et Thi Nguyen
17/12	Samir Ghouti et Hanane Benali
22/12	Gauthier Massart et Tianyu Han

Ils nous ont quittés

Ginette Gauvin, 102 ans, **le 12/10**
Abadia Lucien, 96 ans, **le 30/09**
Raymond Bourgoïn, 84 ans, **le 28/02**
Jean Pargade, 94 ans, **le 29/04**
Francisco Ribeiro Esteves, 84 ans, **le 04/08**

Guy Bourgoïn, 84 ans, **le 12/09**
Thi Ai Bui, née Nguyen, 85 ans, **le 15/12**
Jacqueline Le-Van-Tinh, 83 ans, **le 25/12**
Philippe Thorel, 86 ans, **le 25/12**

Lady Di
Bijouterie Fantaisie

20, rue Auguste Mounié 92160 - ANTONY

 **Intermarché**
SUPER

Ouvert tous les jours
de 8h à 20h
Le dimanche de 9h à 20h

Service drive

16, rue des Gouttières
92160 Antony ☎ 01 46 68 82 15

Antony
pour tous
AVEC JEAN-YVES SÉNANT



Priorité absolue : la transition écologique

L'été caniculaire et la guerre en Ukraine l'ont enfin révélé : il est urgent de prendre au sérieux le réchauffement climatique. Nous devons d'ici moins de 30 ans nous passer de pétrole et de gaz et donc trouver les moyens de les remplacer. Ce sera dur pour tout le monde.

Le gouvernement le savait. C'est lui qui a organisé la Conférence Internationale qui a conduit aux Accords de Paris sur la transition écologique. Mais jusqu'à l'an dernier, il s'est laissé bercer par les rêveries écologistes, en s'imaginant qu'on pouvait aussi se passer des centrales nucléaires, et ne compter pour assurer nos besoins en énergie que sur les seules éoliennes et les seules panneaux solaires.

Heureusement, l'an dernier, notre Président a enfin pris conscience que ce n'était pas sérieux, et il a décidé de tout mettre en œuvre « quoi qu'il en coûte », pour relancer nos centrales nucléaires et en construire beaucoup d'autres. Mais la gauche n'en est pas convaincue et elle s'oppose à la loi qui doit décider de ce nouveau programme.

Cela ne suffira pas. Il faut aussi réduire drastiquement nos besoins en énergie. Pas en nous mettant au régime des amishs, comme le rêvent les écologistes, mais en isolant nos bâtiments et nos logements. Pour les seuls bâtiments publics, le coût de la rénovation s'éleverait, selon le journal le Monde, à 500 milliards d'euros, dont les 3/4 pour les collectivités locales, ce qui représente un effort de 15 à 20 milliards par an.

Pour notre ville, nous allons commencer cet effort dès cette année en rénovant, l'une après l'autre, toutes nos écoles, pour un budget de 40 millions d'euros sur 8 ans : 5 millions par an, en espérant un soutien de la part de l'Etat, qui, pour le moment, n'est pas annoncé. Mais nous le lançons néanmoins, parce que nous devons participer à l'effort collectif qu'il faut entreprendre pour ralentir le réchauffement climatique.



Au chevet de notre système de santé

La pandémie de Covid a révélé les failles chroniques de notre système de santé. À l'Hôpital comme en ville, patients et professionnels de santé sont en souffrance.

Des annonces positives ont été faites par le Président de la République : à l'Hôpital, la sortie de la tarification à l'acte, dénoncée de longue date ; mise en place d'un tandem de Direction associant administratif et soignant ; augmentation de la capacité de formation des écoles d'infirmiers faisant suite à celle du numérus clausus pour les futurs médecins. Pour pallier la pénurie de médecine de ville, une réflexion est en cours sur la délégation de tâches, notamment vers des infirmiers de pratique avancée (IPA), afin de faciliter l'accès et de garantir la qualité de soins pour tous, en premier lieu pour les 600 000 patients souffrant d'affection de longue durée dépourvus de médecins traitants. L'enjeu est majeur car les aspirations des jeunes soignants diffèrent de celles de leurs aînés : meilleure articulation vie professionnelle et vie privée, exercice en groupe – le tout en assurant l'indispensable permanence des soins.

La réponse à ces problématiques est complexe : refonder le système de santé est un chantier colossal. Chacun peut apporter sa pierre à l'édifice, y compris les patients : chaque année, 28 millions de Rdv ne sont pas honorés. De leur côté, les collectivités, en renonçant aux certificats médicaux pour justifier les absences aux activités extra-scolaires et la pratique sportive, libéreraient du temps administratif pour le rendre au soin. Sujet à étudier sans plus attendre à Antony !

contact@antonymouvement.fr



Évolution du groupe

Pour des raisons professionnelles, Isabelle Lajeunie a dû renoncer à son mandat de Conseillère municipale d'Antony. Monsieur Étienne Charrieau est appelé à la remplacer auprès du Conseil municipal.

Malgré cette contrainte administrative, Isabelle Lajeunie maintiendra son attachement et son investissement pour notre ville. Aux côtés des membres de notre groupe, elle continuera à rester à l'écoute et au service de tous les Antoniennes et Antoniens.

Elle continuera à s'investir à nos côtés pour soutenir les actions que nous portons afin d'améliorer notre cadre de vie et le bien-être de tous. Nous maintiendrons une attitude constructive pour soutenir les projets pertinents de la municipalité, tout en restant critiques sur ceux que nous estimerons inopportuns et incohérents pour l'évolution de la ville.

contact@antonyensemble.fr



Auguste Mounié, réveille-toi, ils sont devenus mous !

Auguste Mounié fut maire radical-socialiste d'Antony de 1912 à 1940. Fait moins connu, il fut aussi sénateur à partir de 1927 et se fit remarquer dans ses mandats comme le « défenseur des petites gens », le « père des mal-lotés ».

Aujourd'hui, son lointain successeur à la mairie, plutôt que de créer des logements sociaux, préfère aider les promoteurs privés à construire des résidences à 8 000 € le mètre carré. Même quand il est obligé par la loi à en prévoir un peu, il organise le plan d'urbanisme pour que les HLM soient le long des autoroutes, à AntonyPole ou dans la nouvelle zone UGe au-dessus de l'A86. Mais au moins, fait-il le nécessaire pour que les locataires des logements existants en jouissent paisiblement ? Mais non : le quartier du Noyer-Doré est envahi par les rats, le nettoyage des rues des quartiers « populaires » n'est efficace que la veille des opérations de propreté citoyenne, les parkings et les caves des immeubles sont « privatisés » par des occupants sans titre sans que ni la Ville, ni la coopérative Hauts-de-Bievre-Habitat ne réagissent.

On aurait rêvé d'une politique volontariste, qui, au nom de l'égalité entre quartiers, ouvrirait la médiathèque Arthur-Rimbaud selon des horaires analogues à ceux d'Anne-Fontaine, qui planifierait les travaux d'entretien, d'accessibilité et d'isolation, qui instituerait des conseils de quartier et respecterait celui qui existe, qui écouterait les locataires et évaluerait ainsi l'atteinte des objectifs, qui corrigerait les dysfonctionnements... Hélas, c'est le principe du moindre effort, comme d'habitude.

contact@antonyterrecitoyenne.org -
01.84.19.69.33

Menus des écoles et des CML

Produit Label rouge
Produit issu de l'agriculture biologique
Produit local
Produit AOP

	LUNDI	MARDI	MERCREDI	JEUDI	VENDREDI
DU 01/02 AU 03/02			<p>Potage carottes et pommes de terre Filet de saumon frais sauce crème Pennes Carré Fruit frais Goûter : croissant, lait</p>	<p>Vive les crêpes Salade verte Rôti de veau au romarin Purée de courgettes et pommes de terre Fromage blanc nature Crêpe nature sucrée Jus de pommes Goûter : baguette, fromage frais</p>	<p>Potage Darblay Tarte à l'emmental Salade verte Petit fromage frais sucré Fruit frais Goûter : gaufre, yaourt nature</p>
DU 06/02 AU 10/02	<p>Salade iceberg Filet de colin d'Alaska PMD pané frais Blé Camembert Lacté saveur chocolat Goûter : baguette, confiture, fruit frais</p>	<p>Carottes râpées locales Pâtes potiron, carotte et mozzarella Emmental Purée de pommes Goûter : pain au chocolat, fruit frais</p>	<p>Pâté de mousse de canard et cornichon Filet de merlu PMD sauce citron Purée d'épinards du chef Pont-l'évêque Fruit frais Goûter : gâteau pâtisseries Purée de poires, lait</p>	<p>Potage Choisy Jambon blanc / dinde Lentilles mijotées Gouda Fruit frais Goûter : baguette, fromage frais</p>	<p>Animation : Les pas pareilles Tartinable carotte, haricot blanc et fromage fondu Sauté de bœuf charolais sauce tomate Chou-fleur Yaourt nature Pomme Goûter : cake chocolat, jus d'oranges</p>
DU 13/02 AU 17/02	<p>Chou chinois et vinaigrette d'agrumes Sauté de porc / dinde au curry Penne au blé complet Cantal Purée de pommes pruneaux Goûter : baguette, beurre, fruit frais</p>	<p>Salade de betteraves vinaigrette à l'échalote Filet de lieu frais sauce agrume Purée Crécy Édam Fruit frais Goûter : baguette, chocolat, yaourt nature</p>	<p>Velouté de potiron Sauté de poulet sauce basquaise Semoule Fromage blanc Pomme Goûter : croissant, jus d'oranges</p>	<p>AB : Mélange de céréales Rillettes de maquereaux Rôti de bœuf charolais au jus Pomme de terre vapeur fraîches Petit-Suisse Assiette de fruits d'hiver Goûter : gâteau caramel, lait</p>	<p>Salade coleslaw Omelette Haricots verts à la tomate Fromage frais Cake coco du chef Goûter : gaufre, fruit frais</p>
DU 20/02 AU 24/02	<p>Carottes râpées locales Escalope de dinde sauce crème aux champignons Pommes noisette Pointe de Brie Crème dessert à la vanille Goûter : madeleine, fruit frais, lait</p>	<p>Mardi gras Salade de mâche et betterave Sauté de veau sauce au maïs doux Carottes à la crème Saint-nectaire Beignet parfum chocolat Goûter : baguette, confiture, fruit frais</p>	<p>Potage de légumes variés Filet de colin d'Alaska PMD sauce citron Purée de courge butternut et pommes de terre Yaourt nature Fruit frais Goûter : baguette, fromage frais, fruit frais</p>	<p>Radis roses et beurre demi-sel Tajine de légumes, pois chiches, patate douce, boulgour Fromage blanc nature Gâteau poire chocolat Goûter : pain au chocolat, jus de pommes</p>	<p>Soupe à la normande Bifteck haché charolais sauce poivrade Chou-fleur et Tortis Tomme grise Fruit frais Goûter : cake nature, purée de pommes/ananas, lait</p>
DU 27/02 AU 28/02	<p>Salade d'endives et pomme vinaigrette au miel Poulet Riz pilaf Bûche mélangée Purée de pommes Goûter : baguette, chocolat, lait</p>	<p>Crêpe à l'emmental Émincé de bœuf charolais sauce origan, tomate Brocolis au persil Mimolette Fruit frais Goûter : croissant, purée de pommes fraises</p>			

VACANCES SCOLAIRES

VACANCES SCOLAIRES

Tous les repas sont accompagnés de pain local. La viande de bœuf est RAV (race à viande) et locale (Migennes). Le haché de bœuf est VBF (viande bovine française). Le gigot d'agneau est français. Le sauté d'agneau, le veau, la volaille et le porc sont Label Rouge. Les poissons sont issus de la pêche durable (MSC) en majorité. Les pommes de terre sont locales en saison. Les fromages sont servis à la coupe en majorité. La mention AOP signifie Appellation d'Origine Protégée. Les cakes, quiches et tartes sont faits maison. Le jour où du porc est servi, un plat de substitution sans porc est systématiquement proposé. Plus d'informations sur la composition des menus : sohappy.fr



GVP GARDEN
ENTRETIEN ET CRÉATION
D'ESPACES VERTS

Créons ensemble l'espace de verdure dont vous rêvez !

Gautier VAINDAL
06 69 50 32 71 ou 06 62 20 84 36
gvparden@gmail.com - www.gvparden.fr
15, rue de l'aubépine 92160 Antony

TOPCHAUFFEURS.FR

**RÉSERVATION RAPIDE
TAXI - VTC**



01 84 60 22 96 Avec 2000 chauffeurs VTC et 500 taxi, où que vous soyez en Ile-de-France votre chauffeur est à côté de vous

Pharmacies de garde

En dehors des heures d'ouverture, s'adresser au commissariat d'Antony : 01 55 59 06 00

DIMANCHES ET JOURS FÉRIÉS

- **Dimanche 5 février**
Pharmacie Kennedy
72 avenue du Président-Kennedy
01 46 66 16 43
 - **Dimanche 12 février**
Pharmacie Le Pôle d'Antony
136 rue Pascal
01 42 37 41 84
 - **Vendredi 19 février**
Pharmacie des Écoles
2 rue Adolphe-Pajeaud
01 42 37 41 28
 - **Dimanche 26 février**
Pharmacie Bader
32 avenue Aristide-Briand
01 46 66 10 78
 - **Dimanche 5 mars**
Pharmacie du Pont
46 avenue de la Division-Leclerc
01 46 66 01 78
-
- ## TOUS LES LUNDIS MATIN
- **Pharmacie To Minh-Luan**
Place des Baconnets
01 46 66 36 21
 - **Pharmacie Catherine Chau**
1 place de la Résidence
01 47 02 89 85
 - **Pharmacie Lanlo**
151 avenue de la Division-Leclerc
01 46 66 03 35
 - **Pharmacie de l'Église**
9 rue de l'Église
01 46 66 10 23

- **Pharmacie Fontaine Michalon**
81 rue Mirabeau
01 42 37 77 30
- **Pharmacie Val de Bièvre**
210 rue Adolphe-Pajeaud
01 46 66 40 80
- **Pharmacie des Écoles**
2 rue Adolphe-Pajeaud
01 42 37 41 28
- **Pharmacie Hamarsy**
123 avenue Aristide-Briand
09 66 41 22 86
- **Pharmacie du Marché**
26 rue Auguste-Mounié
01 46 66 01 43
- **Pharmacie du Métro**
42 rue Auguste-Mounié
(sauf les lundis fériés)
01 46 66 01 16
- **Pharmacie du Pont d'Antony**
52 avenue de la Division-Leclerc
01 46 66 01 79
- **Pharmacie Le Pôle d'Antony**
136 rue Pascal
01 42 37 41 84
- **Pharmacie des Sources**
59 avenue François-Molé
01 56 45 07 33
- **Pharmacie Sechel**
170 avenue du Président-Kennedy
01 42 37 90 33

Liste des pharmacies de garde également consultable sur monpharmacien-idf.fr

URGENCES

Médicales

Appelez le 15
SOS urgences 92 :
01 46 03 77 44

Pompiers

Appelez le 18 ou le 112 depuis un portable

Police secours

Appelez le 17
Police nationale :
01 55 59 06 00
Police municipale :
01 40 96 72 00

Poison

Centre antipoison :
01 40 05 48 48

Dentaires

Dimanches et jours fériés (9 h-12 h, 14 h-17 h), appelez le 01 41 09 77 33 Au 01 47 78 78 34, un répondeur communique le praticien de garde. Sinon, faites le 15

Animaux

SOS vétérinaires (dim. et jours fériés) :
0 892 689 933

RENCONTREZ VOS ÉLUS

● **Votre conseillère départementale**

Véronique Bergerol reçoit le 1^{er} vendredi de chaque mois de 8 h 30 à 12 h à l'Hôtel-de-Ville, sur RDV au 01 40 96 71 65.

● **Votre maire et conseiller départemental**

Jean-Yves Sénant reçoit à l'Hôtel-de-Ville sur rendez-vous au 01 40 96 72 97

● **Opposition**

ANTONY TERRE CITOYENNE

01 84 19 69 33
elus@antonyterrecitoyenne.org
david.mauger@antonyterrecitoyenne.org
irene.huard@antonyterrecitoyenne.org
olivier.paris@antonyterrecitoyenne.org
isabelle.remy-largeau@antonyterrecitoyenne.org
bruno.edouard@orange.fr

ANTONY EN MOUVEMENT

contact@antonyenmouvement.fr

ANTONY ENSEMBLE

contact@antonyensemble.fr

TULLIO
PLOMBERIE - CHAUFFAGE - MAÇONNERIE
COUVERTURE - TRAVAUX À LA CORDE

Une équipe réactive proche de chez vous
à votre service 365 jours par an

Contactez-nous

01 46 66 79 71

plomberie@tullio.fr

27 rue de l'Avenir à ANTONY

Restaurant La Tour de Marrakech
Spécialités Marocaines

Tajines

Couscous

Pastillas



Déjeuners

Dîners
d'affaires

72 avenue de la Division Leclerc - RN20 - Antony
Réservations 01 46 66 00 54 - Fermé le lundi
www.latourdemarrakech.com



Travaux
Revêtements
de sols et murs

239 bis av. Div. Leclerc
Antony (RN20)
01 69 31 79 19
contact@mariette-dfd.fr
www.mariette-dfd.fr



ListoneGiordano
FARROW & BALL **RESSOURCE**

FEVRIER 2023

DICTIONNAIRE DU MOIS :

Février, le plus court des mois, est de tous le pire à la fois.
A la chandeleur, la chandelle pleure.



TOUS LES SOIRS DU LUNDI AU JEUDI
MENU DU JOUR 2 PLATS ET UNE PLACE DE CINÉ
30,50 € PAR PERSONNE



JEUDI 2 FEVRIER

Chandeleur
Des crêpes
dans tous les états



MERCREDI 8 FEVRIER

Apéro musical
Duo Jazz - Swing & Bossa
19h00-21h30



MARDI 14 FEVRIER

Dîner Accord Mets et Vins
Spécial Saint Valentin

avec Gianluca Giannarino Chef de Cuisine
Amélie Wine House Sommelière
59 € par personne tout compris
Sur réservation



Mercure Massy Gare TGV - 21, avenue Carnot - 91300 Massy
<http://www.arome-restaurant.fr> - Renseignements 01.69.32.80.20

L'ABUS D'ALCOOL EST DANGEREUX POUR LA SANTÉ - À CONSOMMER AVEC MODÉRATION



POMPES FUNÈRES
DE FRANCE

UN ENGAGEMENT DE CHAQUE INSTANT

Habilitation : 21-92-0186
N° Orias : 20003637

VOTRE AGENCE À ANTONY
29 Av. de la Division Leclerc

 **01 85 74 69 92**

<https://antony.pfdefrance.com>

**UN CONTRAT OBSÈQUES
ACCESSIBLE À TOUS:
NOUS NOUS Y ENGAGEONS**



OBSÈQUES • PRÉVOYANCE • MARBRERIE

HALTE AU VOL!

partez tranquille

vous protéger c'est notre métier



30 ANS
À VOTRE SERVICE
1993 / 2023

ALARME 7 SUR 7 TÉLÉSURVEILLANCE



01.46.74.90.00

**Systemes d'alarme - Télésurveillance - Vidéo - Interphonie
Installation et dépannage - Etudes et devis gratuits**

69, avenue de la Division Leclerc 92160 ANTONY