

Vivre à Antony

N° 395
Février
2024

ville-antony.fr

PRÉSERVER
LE CADRE
DE VIE

PERSPECTIVE LE PLUI
ACTUS LES TRAVAUX DE LA RUE AUGUSTE MOUNIÉ
ACTUS LA RUE DE L'ÉGLISE

Petits-fils
SERVICES AUX GRANDS-PARENTS

L'aide à domicile sur-mesure

Réseau national d'aide à domicile
pour les personnes âgées



Aide à
l'autonomie



Aide à la vie
quotidienne



Compagnie et
vie sociale



Assistance
administrative

01 84 01 15 61

2 Villa du Petit Valet
92160 Antony



petits-fils.com



Scotte
COUVREUR - ZINGUEUR
Préservez votre patrimoine



COUVERTURE - ÉTANCHÉITÉ - ISOLATION



116, rue de Massy - 92160 ANTONY
Tél : 01 57 19 11 08 - E-mail: scotte.couv@yahoo.fr



SERVICE
DÉPANNAGE

www.Scotte.fr

Une résidence médicalisée de standing près de chez vous



À Châtenay-Malabry, la Résidence Jean Rostand propose des séjours en hébergement temporaire ou permanent et dispose d'un accueil de jour et d'un PASA dans un environnement adapté et sécurisé.

Notre équipe qualifiée prend soin de vous ou de vos proches dans un cadre privilégié aux prestations haut de gamme.

Contactez-nous au **01 40 94 89 00**
www.residencejeanrostand.com

Domus 
En toute confiance
www.domusvi.com



LE PLAN LOCAL D'URBANISME INTERCOMMUNAL *va préserver* NOS QUARTIERS PAVILLONNAIRES

Le Conseil du Territoire vient de voter le projet de Plan local d'urbanisme intercommunal (PLUI). Ce projet va être soumis à une enquête publique ainsi qu'à l'avis des collectivités publiques environnantes et, d'ici un an, il sera mis en application dans les onze communes du Territoire Vallée Sud - Grand Paris. Ainsi le veut la loi qui, en 2014, a transféré la compétence urbanisme des communes à l'Intercommunalité.

Même si ce texte a été voté par le Territoire, la commune d'Antony a été associée de très près à sa rédaction et ses demandes ont été prises en compte. C'est le cas, en particulier, de la protection des zones pavillonnaires ainsi que des pavillons du centre-ville contre la densification imposée par l'État à l'Agglomération Parisienne.

Le principe de la densification de l'Agglomération est fondé sur le souci de limiter les émissions de gaz à effet de serre en construisant « la ville sur la ville », de préférence près des gares, et en arrêtant « l'étalement urbain » en grande banlieue, source de circulation routière.

Dans cet esprit, l'État impose aux villes de l'Agglomération de construire toujours plus de logements. Pour Antony, le Schéma directeur de la Région Île-de-France (SDRIF) impose la construction de 15 % de logements supplémentaires d'ici 2040, soit 4 400 logements, le Préfet étant chargé de suivre de près l'application de cette obligation.

Comment concilier cette obligation avec la préservation des quartiers pavillonnaires et, en particulier, avec le maintien des pavillons du centre-ville qui entourent la gare ?

Le projet du PLUI renforce les mesures déjà prises au cours des dernières années pour freiner la densification des quartiers pavillonnaires en protégeant les cœurs d'îlot, en limitant la hauteur des pavillons, et en préservant l'identité particulière de certains lotissements, comme les Castors. Mais ces mesures ne peuvent être admises par les services préfectoraux que parce que nous réussissons à remplir l'obligation de construire les 4 400 logements qui nous est faite, grâce à

l'aménagement du quartier

Antony, autour de la future gare de la **ligne 18 du Grand Paris Express**.

Il faut avoir conscience que c'est la possibilité qui nous est donnée de construire de nouveaux quartiers, comme Jean-Zay et Antony, qui nous permet, pour le moment, de préserver nos quartiers pavillonnaires et notre cadre de vie.

Il faut aussi relativiser la réalité de la densification.

Plus de logements ne signifie pas nécessairement plus d'habitants. Malgré tout ce qui s'est construit depuis 40 ans, la ville d'Antony a gagné depuis 1983 moins de 6 000 habitants : 63 200 aujourd'hui contre 57 500 en 1983. Nous étions en 1983 la 7^e ville des Hauts-de-Seine, nous sommes à présent la 10^e par la population, devancés désormais par Levallois, Issy-les-Moulineaux et, à présent, par Clichy.

*Mais nous conservons
notre cadre de vie !*

*Jean-Yves Sénant,
Maire d'Antony*





6
janv.

Tournoi international de GR

Le club Antony GR accueillait le tournoi international Anto Cup ! Pour sa première édition, des athlètes de huit pays différents se succédaient : la Belgique, l'Espagne, l'Allemagne, la Lituanie, Monaco, l'Ukraine, les États-Unis et bien évidemment la France, avec pas moins de 117 gymnastes !

@ [@antony_gr92](#)



Retrouvez tous les résultats sur [antonygr92.fr](#)



11
janv.

Étoffer ses connaissances

Une fois par mois à la Résidence autonomie Renaître, les seniors antoniens profitent d'un temps d'échange organisé par les médiathèques et l'association Femmes relais d'Antony.

Ils se retrouvent autour d'une thématique et font le plein de connaissance, ici « Quelles activités physiques sont adaptées à mon âge ? ». Animé par Anne de Courson, conseillère familiale.



Découvrez les activités proposées aux seniors antoniens

12 janv.

S'ouvrir à la culture

Comme chaque année, les petits Antoniens ont assisté à un conte musical offert par la Ville à l'espace Vasarely. Après les élèves de classes élémentaires, ce sont près de 2 500 élèves de maternelle qui ont découvert « Wéké la boîte à musique enchantée. »



13 janv.

Entre conte et musique

Pour leur donner le goût de la lecture, des belles histoires et surtout développer leur imagination, les médiathèques proposent tous les mois aux enfants de 6 mois à 3 ans des Musicontes. François Vincent, conteur et musicien, revisite des textes pour les adapter aux petits.

© [mediatheques_antony](#)
f [mediatheques_antony](#)

13
janv. →



Les jeux sont faits

Pour célébrer ses 10 ans, la ludothèque organisait une soirée jeux sur le thème du Casino. Près de 200 personnes, âgées de 18 à 87 ans, se sont essayées au black-jack, à la roulette et au poker. Une vente aux enchères a aussi conquis

les participants, notamment grâce à ses lots : des livres, des abonnements à la ludothèque, des boîtes de chocolats, une voiture miniature et un magnum de champagne.

ludotheque.ville-antony.fr





16
janv. →

61^e salon du CCAA

La Maison des Arts a inauguré le 61^e salon du Cercle culturel et artistique d'Antony. 120 artistes exposent leurs peintures et

sculptures. Les invités d'honneur sont le sculpteur Fabien Garcin et la peintre Sylvie Demay. À découvrir jusqu'au 11 février.



Vœux au secteur économique

Jean-Yves Sénant, Maire d'Antony, a présenté ses vœux aux entrepreneurs, commerçants et artisans lors d'une soirée à l'espace Vasarely. L'occasion d'annoncer les 48 lauréats de la charte qualité de la Chambre de métiers et de l'artisanat.

Présence *le ca*

VALLÉE SUD - GRAND PARIS
(VSGP) A ADOPTÉ LE *projet*
DE PLAN LOCAL D'URBANISME
INTERCOMMUNAL (PLUI),
QUI *protège* LE CADRE DE VIE
choisi PAR LES ANTONIENS.

Le PLUI sera approuvé en fin d'année et entrera en vigueur début 2025. Ce document d'urbanisme détermine les nouvelles règles de construction. Il a été élaboré afin d'aménager de façon harmonieuse les espaces urbains à l'échelle du territoire. Fruit d'une étroite concertation entre VSGP et les 11 villes du territoire, le PLUI s'appuie sur le règlement urbain déjà mis en place à Antony depuis de nombreuses années et édicte de nouvelles règles encore plus favorables pour préserver l'existant et préparer l'avenir : maîtriser la densification urbaine exigée par l'État, préserver les espaces verts et le patrimoine architectural de la ville. Une enquête publique au printemps prochain permettra à chacun de s'informer et de faire part de ses observations.

erver cadre de vie





Protéger le *patrimoine antonien*

Document d'urbanisme stratégique, le plan local d'urbanisme intercommunal conforte l'attractivité du territoire en préservant l'identité de la ville et le cadre de vie de tous ses habitants.

Comme toutes les communes d'Île de France, Antony est soumise à l'obligation par l'État de se densifier. Le Schéma directeur de la Région Île-de-France - Environnemental (SDRIF-E), adopté en juillet 2023 et actuellement soumis à enquête publique, prévoit l'accueil de 50 000 nouveaux Franciliens chaque année avec la construction de 70 000 logements par an. Sur les quinze prochaines années, ce sont donc 15 % de logements supplémentaires qui devront voir le jour à Antony (soit 4 400 logements). Face à ces injonctions, la Ville s'attache à protéger le cadre de vie des Antoniens en travaillant avec Vallée Sud - Grand Paris à une modification des règlements d'urbanisme qui s'appliquent à son territoire. Objectif affiché : préserver les zones pavillonnaires qui font l'identité d'Antony.

GARDER L'IDENTITÉ D'ANTONY

En 2023, les services de la Ville et VSGP ont échangé quotidiennement afin de trouver un juste équilibre entre la réalisation de projets d'aménagement et la préservation de l'environnement urbain des Antoniens. Le PLUI s'appuie sur les spécificités des 11 villes du territoire : les règles de construction du Plan local d'urbanisme (PLU) d'Antony seront ainsi maintenues. Pour rappel, la modification n° 6 du PLU, présentée dans le précédent numéro de *Vivre à Antony*, fixait déjà le cap de ces orientations en prévoyant la construction d'immeubles dans le futur quartier Antonympole, au carrefour de l'Europe entre la rue de Châtenay et l'Avenue du Général de Gaulle, ou encore la

construction d'une résidence étudiante à Jean-Zay. Ces nouvelles constructions permettront à la Ville de répondre à l'obligation de densification qui lui est faite, tout en prenant des mesures encore plus protectrices de l'environnement et de l'habitat individuel.

Le projet de PLUI, qui sera soumis à enquête publique dans quelques mois avant son adoption définitive, vient encore renforcer les règles prises ces dernières années pour **préserver les zones pavillonnaires et y interdire toute densification**. Il édicte des mesures spéciales de protection pour certains quartiers à l'identité forte. **Les nouvelles constructions d'immeubles seront ainsi proscrites dans toutes les rues pavillonnaires**. La place accordée aux espaces verts sera augmentée et le patrimoine architectural sera préservé, comme pour les pavillons anciens de la rue Gabriel-Péri et du boulevard Pierre-Brossolette. Les grands projets d'aménagement en cours à Antonympole et Jean-Zay respecteront également cet équilibre mesuré entre construction et espaces verts, avec des surfaces de pleine terre préservées pour éviter l'imperméabilisation des sols, une plantation obligée d'arbres de haute tige, etc.

Le projet de PLUI confirme également la vocation économique du terrain de Sanofi, près de la Résidence La Fontaine, avec pour objectif le maintien de l'équilibre entre activité économique et logement. Il préserve enfin le caractère sportif du stade de l'US Métro, ce qui y interdit totalement la construction de logements. L'adoption définitive du règlement est prévue début 2025.

Renforcer le règlement urbain

Concrètement, quelles sont les principales nouvelles règles de construction dans les zones pavillonnaires ?

L'implantation des constructions évolue en fonction de la largeur des terrains.

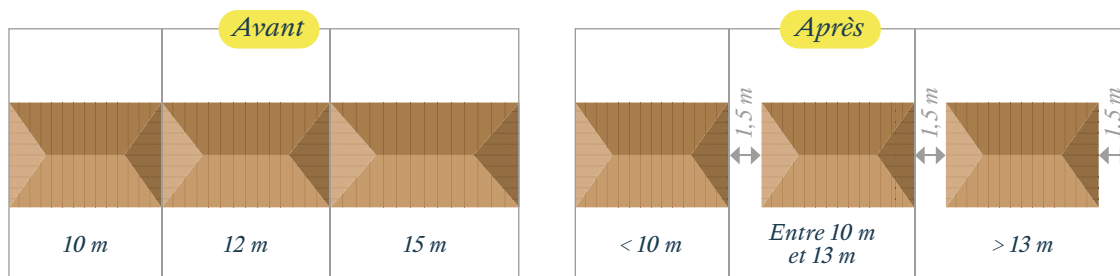

Jusqu'à 15 m de façade, possibilité d'être de bord à bord (front bâti sans aération).

« Aération » entre les constructions obligatoires dès que la façade est supérieure à 10 m.

La hauteur des constructions sera limitée à 10 m au faîtage (sommet du toit)

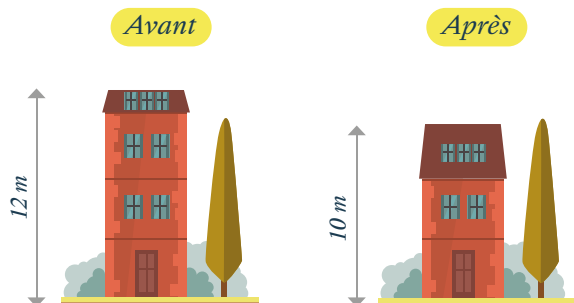

Emprise maximale d'une construction au sol sur un terrain de 500 m²

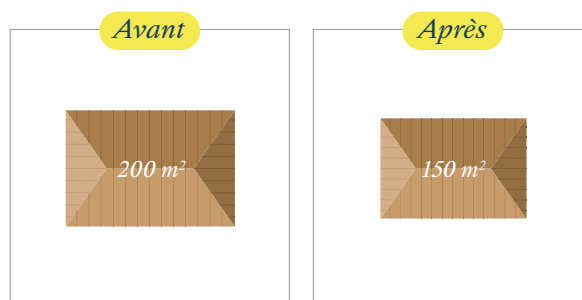

Chaque construction doit au maximum empiéter sur 40 % du terrain, quelle que soit sa taille (ici 200 m² pour une parcelle de 500 m²).

Quelle que soit la taille du terrain, chaque construction principale ne doit pas excéder 150 m² au sol.

Les espaces verts devront couvrir 50 % de la surface totale d'un terrain

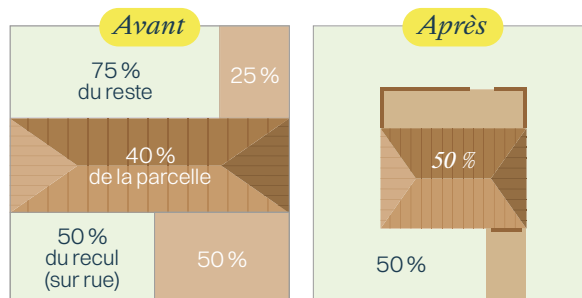

Application d'un taux minimum de 75 % à l'arrière et 25 % à l'avant de la parcelle.

Application d'un taux de 50 % minimum sur la surface totale de la parcelle.

+

Le petit plus !

Le PLUI fera l'objet d'une enquête publique

entre mai et juin 2024. Vous êtes invités à y participer pour vous informer et donner votre avis :

- À l'Hôtel de Ville (service urbanisme) du lundi au vendredi de 8 h 30 à 12 h et de 13 h 30 à 17 h 30
- Sur ville-antony.fr ou valleesud.fr

Vous pourrez consigner vos observations :

- À l'accueil de l'Hôtel de Ville où des tablettes numériques pourront vous être remises et durant les permanences du commissaire enquêteur
- Par courrier en écrivant à Monsieur le Commissaire Enquêteur - Service urbanisme - Place de l'Hôtel-de-Ville - 92160 Antony

Zoom sur... *le lotissement des Castors de la Bièvre*

LE PROJET DE PLUI PROTÈGE NOTAMMENT DES QUARTIERS ET INFRASTRUCTURES QUI PRÉSENTENT UNE IDENTITÉ PROPRE. C'EST LE CAS PAR EXEMPLE DU QUARTIER DES CASTORS DE LA BIÈVRE.

**LE PLUI PRÉSERVE
UN *patrimoine
antonien* VIEUX
DE SOIXANTE-DIX
ANS QUI PARTICIPE
À *l'identité*
D'ANTONY.**

Cet ensemble de petits pavillons, situés autour de la rue de Châteaufort à Antony, a été construit entre 1955 et 1957 par des employés de la Compagnie des Compteurs de Montrouge, réunis sous le nom des Castors de la Bièvre. On y dénombre quinze maisons jumelles, aux façades sobres et identiques, implantées de manière particulière autour d'une rue et selon un plan parcellaire atypique. Chaque construction est subdivisée en deux logements, d'où le nom de maison jumelle. Afin de conserver le charme et l'identité de ces maisons, construites en 1950 par des habitants passionnés et investis, le PLUI intègre plusieurs règles spéciales. Extrait.

La composition architecturale des maisons se caractérise par sa *sobriété* avec une forme simple, de *discrets ornements* ou éléments de décoration.

La *démolition* des constructions existantes est *interdite*, sauf en cas de péril.

Les *extensions* sont autorisées si elles sont en *harmonie* et respectent les constructions existantes

Toute intervention sur les *façades* devra respecter les éléments de décor et les matériaux *d'origine*.

Les *toitures* seront conservées et restaurées ou restituées à *l'identique*.

La grille sera constituée de panneaux de *fins croisillons*, avec un cadre en ferronnerie, identique à la *clôture d'origine*.

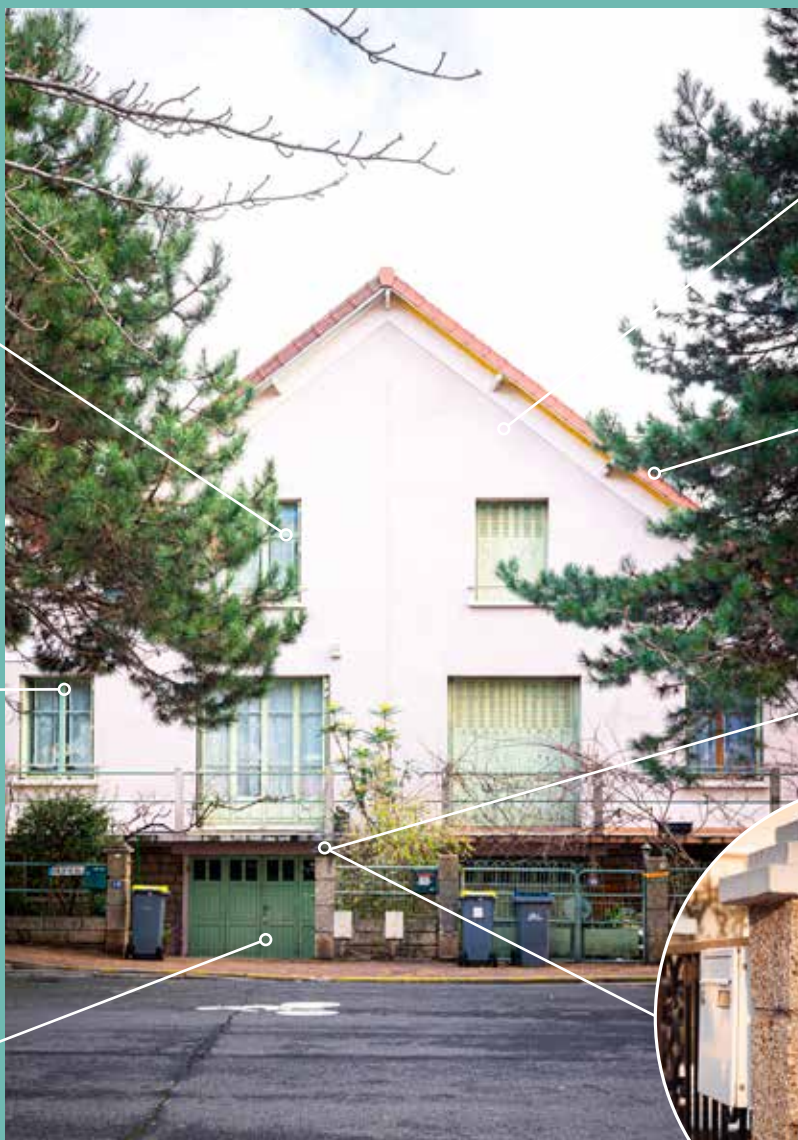

71 Habitation du lotissement des Castors

Construire *son projet*

Aux côtés du service urbanisme de la Ville et grâce à une convention avec le Conseil d'architecture, d'urbanisme et de l'environnement des Hauts-de-Seine (CAUE 92), l'architecte Olivier Torette dispense des conseils gratuits sur tous les projets de construction, d'extension ou de rénovation à Antony.



Architecte conseil
1^{er} et 3^e mardis du mois

18 h
Uniquement sur RV :
01 40 96 71 68
Hôtel de ville

Service de l'urbanisme

Place de l'Hôtel-de-Ville
8 h 30 - 12 h
13 h 30 - 17 h 30
01 40 96 71 68 (ou 71 77)

COMMENT TRAVAILLEZ-VOUS AVEC LA VILLE ?

O.T. : Les habitants contactent toujours en premier le service urbanisme. Celui-ci est une première voie de réponse pour eux, notamment pour sensibiliser au PLU ou au PLUI et adapter les projets aux règles d'urbanisme d'Antony. Je n'interviens qu'en cas de besoin, si le dossier présente des difficultés ou si des questions très techniques requièrent mon expertise.

EN QUOI CONSISTENT VOS PERMANENCES ?

O.T. : Afin de ne pas se retrouver perdu parmi toutes ces règles d'urbanisme, je propose des permanences personnalisées tous les quinze jours à l'Hôtel de Ville d'Antony. Mon rôle est d'aider les Antoniens dans leurs projets architecturaux et leurs éventuels contentieux. J'interprète toutes les données de leur dossier

et je leur apporte les informations nécessaires à leur situation : permis de construire, surélévation, construction d'habitat, ajout de véranda... Me consulter en amont des projets permet d'éviter les bévues risquant de retarder l'aboutissement du projet.

COMMENT DÉNOUER DES CONFLITS ?

O.T. : Je suis aussi un médiateur. Je conseille sur les sujets de copropriété, les contentieux avec les syndicats, ou les litiges entre voisins. Il m'arrive régulièrement de recevoir de futurs propriétaires qui rencontrent des difficultés avec leur constructeur. J'évalue alors la situation, au regard de la loi, des différentes réglementations en termes d'urbanisme, et je leur offre une ou plusieurs solutions. Il m'arrive de recevoir plusieurs fois la même personne pour un même projet : d'abord au moment d'acheter le terrain ou la maison, puis une fois qu'elle a décidé de construire.



Dans le PLUI, la Ville exprime son adhésion à des ambitions urbaines partagées avec nos villes voisines mais exprime aussi ses volontés propres pour lui permettre d'évoluer selon les souhaits des Antoniens. Ils apprécient, parfois depuis longtemps, **une ville aérée, aux espaces verts de qualité, protégés et augmentés, une ville où l'on favorise les mobilités actives pour la qualité de l'air et la santé des habitants, une ville dynamique et équilibrée.**

Une ville qui permettra d'accueillir de nouveaux habitants grâce à une intensification très mesurée de la RD920 et au secteur de projet mixte d'Antonypole : logements/activités/équipements/loisirs et cela en préservant, pour les années à venir, les secteurs pavillonnaires chers à tous.

De fait, le projet PLUI, en renforçant des mesures déjà prises ces dernières années par la Ville, protégera encore davantage les secteurs pavillonnaires de la densification. **De nouvelles règles permettront un meilleur équilibre des volumes entre le bâti et le non bâti, une place plus grande aux espaces verts de pleine terre**, de même que des règles spécifiques permettront de sauvegarder l'identité propre de nombreux lotissements notamment celui du parc de Sceaux ou ceux des Castors et ainsi de conserver le charme et la qualité de ces patrimoines du 20^e siècle.

Il faut noter que l'instruction des dossiers de demande de permis de construire et de travaux seront toujours instruits par le service urbanisme de la ville et qu'ainsi la cohérence urbaine, à laquelle nous tenons, sera assurée. »



PERRINE PRECETTI,
1^{re} Maire adjointe
chargée de l'urbanisme
et des mobilités durables
Conseillère territoriale

Tête-à-tête avec

UN CASTOR BIENTÔT CENTENAIRE

Le lotissement des Castors du quartier Barthélemy représente un modèle du genre, du fait de son auto-construction collective par ses habitants. Norbert Piras, l'un des 70 pionniers constructeurs et toujours résident, témoigne de l'esprit Castor.



C'est dans sa maison où il demeure depuis 1955 que Norbert Piras accueille ses visiteurs. Il l'a co-construite ainsi que tout le lotissement environnant avec 69 autres employés de la Compagnie des Compteurs de Montrouge, engagés dans le mouvement Castors « le grillon de l'Île-de-France ». Pourquoi se lancer dans une telle aventure à 30 ans ? En pleine crise du logement, « on ne trouvait même pas de loge de concierge ! » s'exclame le bientôt centenaire.

Norbert a la solidité physique d'un bâtisseur, et la sérénité d'une vie accomplie. Tourneur puis agent de maîtrise

à la Compagnie des Compteurs, il faisait partie de l'équipe des 7 ferrailleurs qui, entre 1953 et 1955, ont scié, travaillé, agencé et soulevé des tonnes de matériaux, samedi, dimanche, périodes de vacances et jours fériés.

Toutes les décisions sont prises collectivement. L'hiver 1954 a été terrible : « On a travaillé à -17°, on avait les doigts coupés en manipulant les tuiles, se souvient Norbert. Tout le monde travaillait avec cœur, en ne sachant pas quelle maison il aurait. » Le lotissement sort de terre grâce à l'acharnement des « copains », relayés la semaine par des ouvriers professionnels.

La co-construction des 35 maisons jumelles inclut l'électricité, le chauffage au charbon (passé au mazout en 1968), la plomberie, les carrelages, une salle de bains (le luxe !), et même des incrustations de mignonnettes pour orner les parpaings. Avec les années, des maisons ont été transformées, ce qui a parfois choqué les constructeurs. Le style du lotissement est désormais mieux préservé.

24 avril 1954 : Il est 8h, 12 000 tuiles attendent devant le 11/13 rue Gabriel Chamon.*



Norbert a les yeux qui pétillent en évoquant l'esprit Castor : « *De la camaraderie, et même de la fraternité. Quand un était malade, on faisait la journée pour lui.* » Il a pu choisir la maison qui lui plaisait, un peu isolée des autres. « *On était heureux... et fier. Après, je l'ai bichonnée.* »

L'équipe des ferrailleurs, 1954*
(Norbert Piras, 3^e en partant de la gauche, debout)



On peut rencontrer cet homme lumineux dans son quartier qu'il sillonne avec entrain le matin, quand il n'entretient pas son jardin. Norbert est aussi de toutes les commémorations d'anciens combattants.

Dans la même rue, Robert Charvy, 98 ans, est l'autre témoin acteur des origines. Une dizaine de maisons sont encore habitées par des enfants de Castors. Les 70 familles qui habitent maintenant ces maisons continuent de s'appeler entre elles les Castors, maintiennent un certain esprit de solidarité et remercient tous les ans les « Castors constructeurs ».

Norbert Piras, devant sa maison



*Don manuel Y. Sédilot - Archives municipales d'Antony

Rue Auguste-Mounié : les travaux débutent

Après une grande consultation lancée en 2019, des mois de concertation avec les Antoniens, les commerçants, et une étude de circulation à l'échelle du centre-ville, le projet de réaménagement de la rue Auguste-Mounié tel qu'il vous a été présenté en fin d'année entre en phase de travaux ! À partir du 12 février, elle amorce sa transformation en une rue élégante, végétalisée, où les piétons seront désormais prioritaires.

➤ **Du 12 au 29 février**, la première étape du chantier permettra de préparer la voirie pour le début des travaux : **retrait du mobilier** (éclairage urbain, panneaux d'affichage, barrières, potelets, etc.) et **mise en place d'une voirie temporaire** sur tout le côté gauche de la rue (dans le sens de la circulation).

À partir du 29 février, les phases 2 et 4 débiteront simultanément. L'objectif de ce double chantier est de réduire autant que possible les nuisances pour les riverains, les commerçants et les usagers de la rue. Ces phases seront suivies au mois d'avril et de mai par les **phases 3 et 5** selon le même schéma.

Pendant ces phases, les travaux se dérouleront du lundi au vendredi, en journée, de 8 h à 17 h. Le chantier sera interrompu les week-ends et les jours fériés.

Les phases 6, 7 (haut de la rue vers le pont) **et 8** (bas de la rue côté RD920) seront traitées en fin de chantier, pendant l'été, afin de minimiser l'impact des travaux sur la circulation. Ces phases feront l'objet de quelques jours de travaux de nuit. Une communication préalable avertira les riverains.

Pendant toute la durée du chantier, la circulation des piétons sera garantie et sécurisée. De manière générale, le maximum est fait pour conserver l'accès à la rue, aux habitations comme aux commerces, même si des perturbations sont inévitables. Notamment, pendant certaines phases du chantier, la circulation automobile devra être interrompue pour permettre la pose du pavage sur l'allée centrale. Ces interruptions représenteront trois jours consécutifs (de 8 h à 17 h) par phase. Les livraisons des commerces seront maintenues.

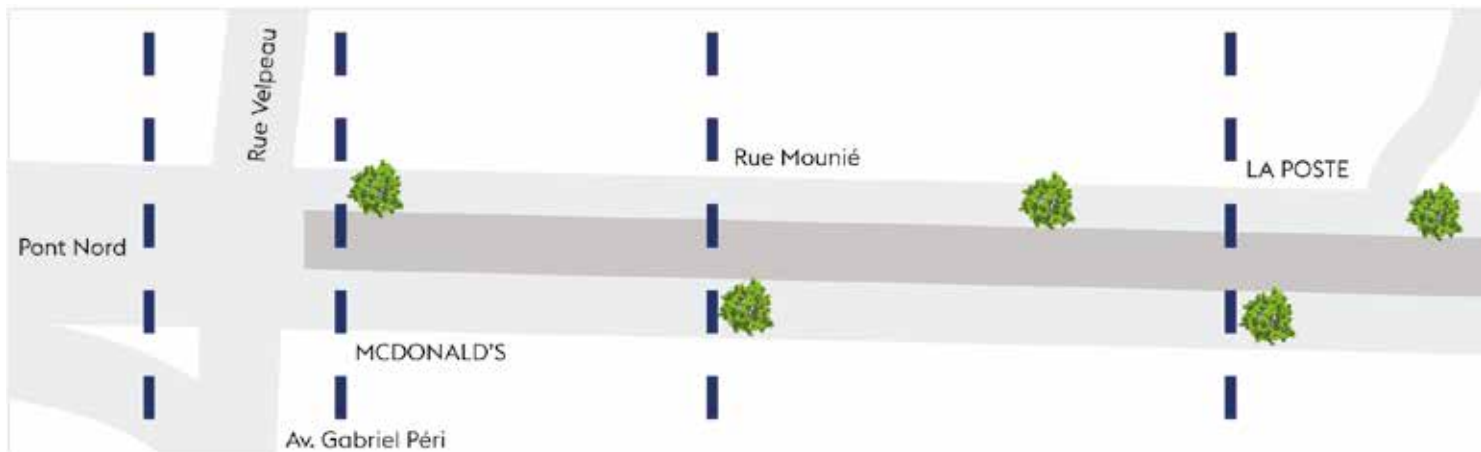

PHASE 7
juin - août

PHASE 6
juin - août

PHASE 5
avril - juillet

PHASE 8
mars -

L'ESSENTIEL DU CHANTIER

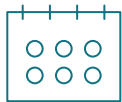

12 février au
31 août 2024



Chantier actif de 8 h à 17 h
en semaine uniquement
(hors jours fériés)



Accès aux commerces maintenu
pendant toute la durée du chantier



Circulation maintenue pour les
riverains et les commerçants

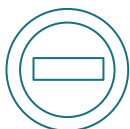

Modification de la
circulation sur certaines
phases du chantier.
Pendant ces phases,
la circulation des riverains
et des commerçants est
maintenue et adaptée



Livraisons et collecte des déchets
maintenues pendant toute la
durée du chantier.

RESTEZ INFORMÉ !

Pendant la durée des travaux, un agent de la société Eurovia se tient à votre disposition sur place pour répondre à vos questions.

Une ligne téléphonique dédiée est également ouverte aux horaires du chantier pour toute demande ou signalement : 06 64 38 27 50

Pour être informé en temps réel pendant toute la durée des travaux, inscrivez-vous à notre canal WhatsApp

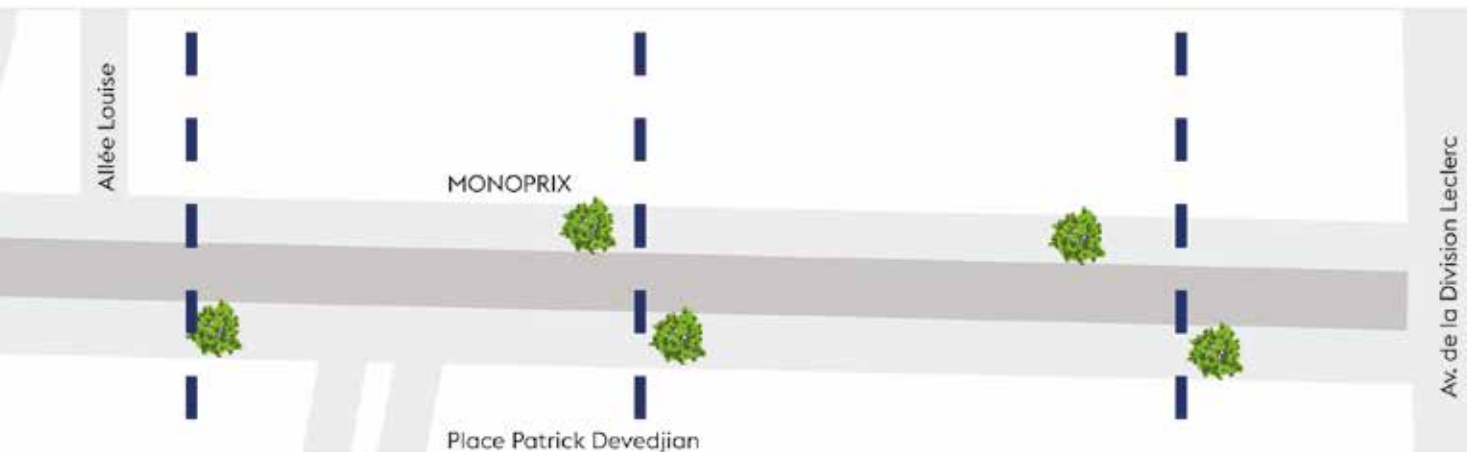

E 4
mai

PHASE 3
mai - juillet

PHASE 2
mars-juin

PHASE 8
juin - août



FENÊTRES - PORTES - VOILETS - STORES

FENSTERBO SAS
 Studio d'exposition
 2 rue Alexis de Tocqueville
 92160 ANTONY
06 95 23 45 33



RIEN N'EST DÙ AU HASARD
ANTONY CLASSÉ VILLE NUMÉRO 1
OÙ IL FAIT LE PLUS BON VIVRE
EN FRANCE !

Retrouvez cette information sur le site :
www.ville-ideale.fr

06 98 24 75 60



kaphie IMMOBILIER
www.kaphieimmobilier.fr



@ka.phie



Bienvenue chez SO CRÉATIF à Sceaux !

- Cours de Dessin, Peinture, Modelage...
- Fournitures Beaux-Arts et Loisirs Créatifs
- Encadrements standards et sur mesure
- Fournitures scolaires



93 rue Houdan - 92330 Sceaux • compta@so-creatif.fr
 Tél. : 01 46 60 51 51

www.so-creatif.fr •  So.Creatif.Sceaux •  socreatifsceaux

MAISON LISSORGUES VIDALENC DEPUIS 1968



PLUMBERIE
A la fontaine fleurie
 ANTONY



15, rue A. Mounié 92160 ANTONY - Tél. 01 42 37 97 84
www.fontainefleurie.com

SARL Ets LOREL



VIDANGE - DÉPOSE - ÉVACUATION - INSTALLATION - MODIFICATION - VENTE - DÉCHARGE



ENTRETIEN ANNUEL DE VOTRE CHAUDIÈRE GAZ
Entretien de votre chaudière par contrat de maintenance de marque FRISQUET ou ATLANTIC à partir de 95€ TTC

FRISQUET atlantic

TRAVAUX DE PLOMBERIE

- Eau froide, eau chaude, eau usée.
- Dégorgements canalisations bouchées.
- GAZ remise aux normes en vigueur.

TRAVAUX DE MAINTENANCE

- Chaudière de marque Frisquet ou Atlantic.
- Remplacement.
- Contrat ou sans contrat de maintenance.
- Réparation.



DÉPANNAGE URGENT dans les meilleurs délais

Réparation si besoin.
 Devis dans la mesure du possible.
 Remplacement à l'état neuf sur devis uniquement.

ET AUSSI

Ramonage des conduits de cheminée, bois ou des gaz brûlés de votre chaudière.

REMISES EXCEPTIONNELLES DU 1^{ER} AU 29 FÉVRIER 2024

-15% SUR CHAUFFE-EAU ATLANTIC



-10% SUR ENSEMBLE WC



-15% SUR MITIGEUR GROHE

GROHTHERM SPECIAL MITIGEUR THERMO-STATIQUE BAIN / DOUCHE 1/2



EUROSMART MITIGEUR EVIER Référence 3022900





5, rue Pierre Vermeir - 92160 Antony - Tél : 01 46 68 77 98 ou 06 72 74 32 35
marcellin.lorel@gmail.com - À votre service depuis 1980

Vos aménagements pour demain

Parmi les 131 idées proposées au Budget Participatif, 13 projets ont été élus par les 1 477 habitants qui ont pris part au vote. Illustrant la créativité et le sens civique des Antoniensiens, ils témoignent aussi de leur volonté de préserver et d'améliorer le cadre de vie commun. Ces projets seront mis en œuvre par les services de la Ville.

1

DES ARBRES LES PIEDS DANS L'HERBE

Christine G.

Désimperméabilisation de l'espace entourant les arbres dans plusieurs rues.

« Les arbres libres sont en meilleure santé car une végétalisation sauvage se fait à la base de leur tronc ce qui facilite la récupération des eaux de pluie. »

👤 30 000 € 👍 462



2

DES TOILETTES EN CENTRE-VILLE ET AU PARC LA FONTAINE

**Valentine L.,
Khouloud B., Maurice G.**

Installation de deux nouvelles toilettes.

« Les parcs sont très fréquentés aux heures post-école et les WC les plus proches sont souvent trop loin ou bondés. »

👤 40 000 € 👍 449

3

DES RÉCUPÉRATEURS D'EAU POUR DES ÉCOLES D'ANTONY

Olivier P.

Installation de récupérateurs d'eau dans les écoles disposant actuellement d'un jardin pédagogique et d'un cabanon de proximité.

« Les écoles maternelles et les écoles primaires seront dotées de conteneurs réservoirs adaptés à un usage alimentaire, qui seront placés de préférence à proximité des jardins pédagogiques et serviront d'appui éducatif. »

👤 5 000 € 👍 441

4

STATION DE RÉPARATION ET DE GONFLAGE EN LIBRE-SERVICE POUR VÉLOS

Dounia B.

Installation d'une borne pour effectuer des petites réparations et de l'entretien sur son vélo.

« Qui sait, peut-être que ces installations pourraient créer des points de rencontre/animation pour apprendre à réparer son vélo ! »

👤 5 500 € 👍 404

8

AIRE
D'ENTRAÎNEMENT
NINJA**Maviel G.**

Installation d'un parcours sportif en métal au stade Georges-Suant.
« Nous proposons qu'Antony continue d'être à la pointe du développement sportif avec ce parcours d'obstacles. La structure offrirait la possibilité à tous les Antoniens de s'y réunir pour leur loisir mais aussi de s'entraîner de manière ludique. »

 130 000 €  257
Philippe R.

Plantation de nouveaux arbres.
« Le but est d'en planter sur toute la longueur de la rue afin d'apporter de l'ombrage et de rafraîchir les riverains. Cela permettrait aussi de revoir l'aménagement de la rue pour ralentir la circulation motorisée. »

 15 000 €  296

7

DE NOUVEAUX
ARBRES POUR LA RUE
DU COLONEL-FABIEN

6

DÉSIMPÉRMÉABILISATION
DE TROTTOIR**Éric T.**

Désimperméabilisation de trottoir sur 100 m².
« L'idée est surtout de tester des trottoirs pavés pour permettre à l'eau de s'infiltrer dans le sol et à la végétation de croître de manière limitée, et donc de favoriser la biodiversité, tout en rendant l'environnement plus agréable. »

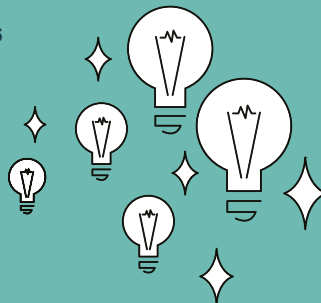
 25 000 €  376

9

EMBELLISSÉMENT
DU MUR DU
CIMETIÈRE**Pierre C.**

Végétalisation du mur du cimetière rue Émile-Glay avec des plantes grimpantes.
« Ce long mur imposant est actuellement assez sinistre, et peu valorisé. Un habillage en beaux panneaux de bois est un moyen simple et peu coûteux pour mettre en valeur ce patrimoine antonien, et ainsi égayer davantage notre environnement. »

 80 000 €  240

5

MISE EN PLACE
D'AUVENTS À
L'ÉCOLE DU
NOYER-DORÉ**Nadia K.**

Installation de deux auvents afin d'abriter les usagers des écoles maternelle et élémentaire.
« Un auvent protégera petits et grands de la pluie et des intempéries en attendant la sonnerie du matin et la sortie d'école. »

 72 000 €  403

11

ESPACE JEUX ENFANTS EXTÉRIEURS COUVERTS

Camille N.

Installation d'un préau au-dessus de l'une des aires de jeux municipales. Celle-ci sera identifiée après une étude de faisabilité.

« L'objectif est de permettre l'utilisation des espaces de jeux en extérieur toute l'année quelle que soit la météo. »

👤 96 000 € 👍 220

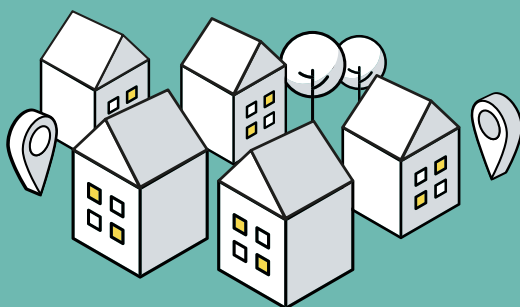

10

AMÉLIORATION DE LA SÉCURITÉ DES CYCLISTES

Blandine L.

Sécuriser leur circulation entre la Coulée verte et l'école André-Chénier avec un marquage au sol.

« Ces rues sont empruntées matin et soir par des adultes et enfants à vélo. Mais les automobilistes ne respectent pas toujours l'espace nécessaire aux cyclistes pour les croiser. Une matérialisation au sol du double sens et un complément de peinture pour identifier les flux me semblent indispensables. »

👤 10 000 € 👍 227

12

UN TUNNEL DÉCORÉ

Christine G.

Rendre plus accueillant le tunnel piéton situé entre la rue Velpeau et l'allée des Peupliers via la réalisation d'une œuvre artistique colorée sur ses parois.

« Pourquoi ne pas faire décorer ses parois intérieures et extérieures par un(e) artiste amateur(trice) ou professionnel(le) antonien(ne)? Il deviendra alors un lieu de passage agréable et lumineux. »

👤 25 000 € 👍 211

13

AIRE DE JEUX POUR ENFANTS

Nicolas D.

Construction d'une nouvelle structure de jeux au Parvis du Breuil pour accueillir une trentaine d'enfants.

« L'espace de jeu actuel pour les enfants de plus de 5 ans est restreint. Un prolongement de l'aire était nécessaire pour réaliser un grand espace de jeu qui profitera à l'ensemble des enfants du quartier. »

👤 65 000 € 👍 206



Afin d'améliorer le dispositif du budget participatif, **répondez à un questionnaire de satisfaction** sur la plateforme participer.ville-antony.fr

Rooftop

Elégance & Distinction

TRAVAUX EN COURS



NF HQE
HABITAT

— À ANTONY — la meilleure adresse au cœur du quartier Jean Zay

✓ SUCCÈS COMMERCIAL

- ✓ Au cœur du **nouveau quartier Jean Zay**, situé à **200 m²** du **Parc de Sceaux** et à 400 m² de la gare **RER B Croix de Berny** et à proximité du nouveau tramway T10.
- ✓ De beaux appartements connectés aux prestations haut de gamme, ouvrant pour la plupart sur un bel extérieur.
- ✓ Une **terrasse partagée** offrant convivialité et détente à tous les résidents.

Prenez rendez-vous pour visiter en avant-première notre appartement décoré

06 65 36 03 89
rooftop-antony.fr

— Une co-promotion —

CIBEX
PROMOTEUR
CONSTRUCTEUR

PIERRE
ETOILE
HABITAT

Les programmes Rooftop feront l'objet d'une certification NF Habitat HQE auprès des organismes certificateurs, délivrée après l'achèvement des travaux.* Source: Mappy.fr. Les informations sur les risques auxquels ce bien est exposé sont disponibles sur le site Géorisques <https://www.georisques.gouv.fr/> 02/24 PEMA CITY

Rue de l'Église : préserver l'esprit village

Élaboré en concertation avec les Antoniens, ce réaménagement débutera le 12 février. Objectif : améliorer l'accessibilité de cette rue en préservant le charme qui la caractérise depuis de très nombreuses années.

LE DÉROULÉ DU CHANTIER

PHASE 1 : 12 FÉVRIER À MI-MAI 2024

Elle concernera l'entrée de la rue, à partir de la rue Maurice-Labrousse, jusqu'à la rue Jean-Charles-Persil. Seules la circulation des riverains et les livraisons pour les commerçants seront maintenues sur cette portion.



PHASE 2 : MI-MAI À MI-AOÛT 2024

Elle se concentrera sur la partie haute de la rue, située après la rue Jean-Charles-Persil. La circulation sera inversée dans la rue Jean-Charles-Persil.

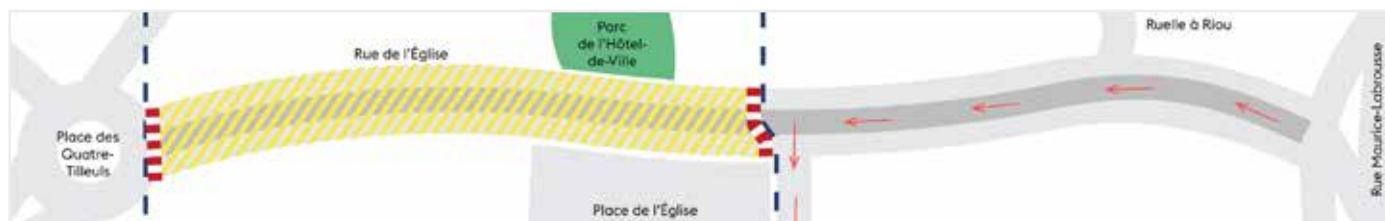

PHASE 3 : MI-AOÛT À FIN AOÛT 2024

Elle permettra de réaliser les travaux sur l'intersection entre la rue de l'Église et la rue Jean-Charles-Persil. L'accès aux deux rues sera interdit aux véhicules, à l'exception des riverains et des véhicules de livraison.



Plus d'infos sur
ville-antony.fr

CE QUI CHANGE

- Réaménagement de toute la voirie (trottoirs, chaussée)
- Limitation du stationnement (9 places maintenues)
- Ajout de végétation en pleine terre
- Plantation de trois arbres
- Suppression du mobilier urbain (barrières et potelets)

CE QUI NE CHANGE PAS

- Maintien de la rue en zone 20
- Maintien d'un sens unique de circulation
- La voirie depuis la rue Maurice-Labrousse jusqu'à la ruelle à Riou, qui a fait l'objet de travaux il y a deux ans, reste en l'état.

Rencontrez l'élégance à Antony

*Date de livraison prévisionnelle pour cas de force majeure. La construction peut être interrompue sans préavis. Les prix sont disponibles sur le site www.franco-suisse.fr.
Date de livraison prévisionnelle pour cas de force majeure. La construction peut être interrompue sans préavis. Les prix sont disponibles sur le site www.franco-suisse.fr.



VISITEZ VOTRE FUTUR APPARTEMENT ET EMMÉNAGEZ DÈS CET ÉTÉ !

Villa Amanda bénéficie d'un emplacement idéal à deux pas du centre-ville, des commerces de la rue Mounié et la gare de RER B Antony. Cette résidence intimiste, de 28 appartements seulement, charme par son élégante architecture sublimée par la pierre de taille et s'ouvre sur d'agréables espaces verts paysagers en cœur d'îlot. Tous les appartements sont prolongés par un balcon, une terrasse ou un jardin privatif.

Villa Amanda : 21, avenue de la Providence à Antony (92)

Espace de vente : Place du Général Leclerc (D920) à Antony

01 46 66 92 92 | franco-suisse.fr

**FRANCO
SUISSE**

Le recensement citoyen

OBLIGATOIRE POUR LES JEUNES FRANÇAIS DE PLUS DE 16 ANS

Beaucoup de jeunes oublient d'effectuer cette démarche, pourtant obligatoire, à ne pas confondre avec le recensement de la population. Entre autres, elle est obligatoire pour s'inscrire au bac, au permis de conduire, et pouvoir voter.

1 Quand faut-il se faire recenser ?

Chaque jeune Français doit faire son recensement citoyen dans les trois mois suivant ses 16 ans. En cas d'oubli, il est possible de régulariser sa situation jusqu'à 25 ans. Les personnes devenues françaises entre 16 et 25 ans doivent effectuer leur recensement citoyen dans le mois suivant leur naturalisation.

2 À quoi sert ce recensement ?

Cette formalité sera suivie d'une convocation à la Journée défense et citoyenneté (JDC) qui donne des informations sur les droits et les devoirs, les institutions... Il faut compter entre **7 et 9 mois** avant de recevoir sa convocation et entre **8 et 12 mois** avant de réaliser sa JDC. L'attestation de recensement délivrée par la mairie est exigée pour **se présenter à tous les concours et examens d'État** comme le baccalauréat ou le permis de conduire. Le recensement permet enfin à la mairie de vous inscrire **sur les listes électorales**.

3 Comment procéder ?

Le recensement a lieu en mairie sur rendez-vous (**01 40 96 71 00**), ou bien en ligne sur l'Espace citoyens. Pièces à fournir : pièce d'identité valide, livret de famille, carte d'invalidité dans le cas où vous êtes exempté de la JDC. Jusqu'à vos 25 ans, vous devez avertir le Centre du service national de tout changement de situation : déménagement, changement de situation familiale (mariage, pacs, naissance...) ou professionnelle.



Marie Duval
EN 1^{RE} À L'INSTITUTION SAINTE-MARIE

« Mes professeurs nous en avaient déjà parlé en cours. Mais si ma mère ne me l'avait pas rappelé, j'aurais probablement oublié. **Je me suis inscrite sur l'Espace citoyens avec son aide deux mois après mes 16 ans. C'est simple et rapide, avec peu de documents à scanner.** J'ai reçu un mail de confirmation et une attestation par courrier. Je devrais avoir ma convocation à la JDC l'année prochaine. Pour être efficace, il faut faire passer cette information régulièrement. »



Accéder à
l'Espace citoyens



Regard sur

DES ARCHITECTURES ÉTONNANTES



Deo regique laborant

Vers 1740, la manufacture pour le blanchiment des cires produit cinq cents tonnes de pains de cires et de bougies par an. Ce qui en fait une des plus florissantes du royaume. Sa devise « Deo regique laborant », c'est-à-dire « Elles [les abeilles] travaillent pour Dieu et pour le Roi », est gravée sur un bas-relief représentant une ruche, encastré dans le mur du bâtiment. En 1847, la manufacture des cires est transférée à Bourg-la-Reine. Les sœurs de Saint-Joseph-de-Cluny s'installent dans la propriété en 1890 et y bâtissent une nouvelle chapelle en 1930. Le château, démoli en 1964, laisse aujourd'hui place à un ensemble de logements collectifs.

Construite en 1935 par un ami de la famille Curie, l'architecte Robert Chevallier, la maison des Joliot-Curie présente un style régionaliste basque. Elle a notamment appartenu à Frédéric et Irène Joliot-Curie, fille et gendre de Pierre et Marie Curie, également prix Nobel de chimie, pour leurs travaux sur la radioactivité.

EN FÉVRIER 2020, UNE COLLECTE HORS NORMES D'OBJETS RADIOACTIFS AYANT APPARTENU AU COUPLE A ÉTÉ ORGANISÉE PAR L'ANDRA (AGENCE NATIONALE POUR LA GESTION DES DÉCHETS RADIOACTIFS).



Au détour des rues d'Antony, il est possible d'apercevoir des habitations à l'architecture singulière. Villa, pavillon mais aussi bâtiment municipal illustrent de par leurs détails des époques ou des styles. Tour d'horizon de quelques propriétés.



RECONVERSION ARTISTIQUE

Grande maison bourgeoise construite au Second Empire, située dans le parc Heller, elle a été achetée par la Ville en 1938. Elle a remplacé un ancien très grand château détruit au début du XIX^e siècle et dont les principaux propriétaires ont été, avant la Révolution, le marquis de Castries et le prince Mériadec de Rohan. D'abord bibliothèque municipale, puis conservatoire de musique, le « château Sarran » accueille aujourd'hui des ateliers culturels et éducatifs de la Ville.

Édifiée en 1937, la **VILLA OLYMPIA** évoque les Jeux Olympiques. Le garde-corps du balcon en béton représente de façon stylisée les anneaux olympiques.

Détails



CULTURE

Au milieu du parc Bourdeau se cache une demeure construite sous Napoléon III, qui appartenait autrefois à un diplomate. En 1931, l'une de ses filles hérite du bien et épouse Charles Bourdeau. Le domaine sera acquis par la Ville en 1967, à la mort de M^{me} Bourdeau. La Bibliothèque municipale y est ensuite installée jusqu'en 1991. Puis devient par la suite La Maison des Arts, **lieu de pédagogie et d'initiation à l'art.**

maisondesarts-antony.fr
 @maisondesarts_antony



LA VILLA PRUNET

À Antony, un pavillon se démarque par ses hautes portes en fer forgé. C'est la « Villa Prunet », construite par l'architecte Pierre Prunet en 1933. Également auteur de trois autres villas voisines, il habita dans celle-ci jusqu'à sa mort. À quelques kilomètres de Paris, cette magnifique bâtisse de 400 m² sert régulièrement de décor à de nombreux tournages de films, téléfilms ou séries. Avec son style Art déco, sa grande baie vitrée et son escalier en colimaçon, elle représente une aubaine pour les réalisateurs et producteurs. Alain Corneau y a par exemple réalisé *Le Deuxième Souffle*.



Comment savoir si un bâtiment est classé ?

L'intérêt patrimonial d'un bâtiment est évalué en fonction notamment de sa qualité architecturale ou artistique, son authenticité, son intégrité, sa rareté, son exemplarité, sa représentativité par rapport à un corpus ou à un type. À Antony, cinq monuments historiques sont protégés : l'église Saint-Saturnin, la Folie du marquis de Castries, la Maison Saint-Jean, la Manufacture royale des cires et la propriété de François Molé.

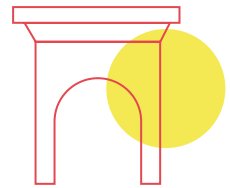

Connaître les bâtiments classés près de chez moi



Homage

**DITES-LE
AVEC DES
FLEURS**

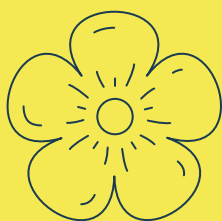

Cette maison en meulière fut réalisée par l'architecte Henri Bodet pour un Parisien fortuné qui la destinait à la dame de ses pensées : Marguerite Lesage, qui y vécut jusqu'en 1941. Il y glissa un hommage floral en céramique qui orne la façade.



**Envie de
découvrir
d'autres trésors
architecturaux ?**

Le patrimoine pavillonnaire d'Antony est insoupçonné. Dans de nombreux quartiers de la ville, des maisons illustrent un style Art déco ou Art nouveau. Certaines sont aussi un témoignage de l'Histoire, notamment par l'utilisation des matériaux de construction (bois, brique, pierre meulière...).



*Pour les découvrir,
c'est par ici !*



GVP GARDEN 
 ENTRETIEN ET CRÉATION
 D'ESPACES VERTS

Créons ensemble l'espace de verdure dont vous rêvez!

Gautier VAINDAL
 06 69 50 32 71 ou 06 62 20 84 36
 gvpgarden@gmail.com - www.gvpgarden.fr
 15, rue de l'aubépine 92160 Antony

Presse, librairie, commande de livres, papeterie, cadeaux, carterie...

Ouvert tous les jours de 9h30 à 19h30
 Le dimanche matin de 9h00 à 13h00

AGORA ANTONY
 1 avenue Aristide Briand
 92160 Antony
 01 46 66 05 92



1. Commandez vos livres par mail :
 agora.commande@livres@gmail.com
 2. Venez retirer votre commande en boutique.

agora
 presse et cætera

BIEN ETRE
 MAINTIEN À DOMICILE



Bien Etre vous permet le maintien à domicile
 Depuis 1996 à Antony (et sa région)
 PRESTATAIRE / MANDATAIRE

01 40 96 02 20
 contact@bien-etre-domicile.fr
 WWW.BIEN-ETRE-DOMICILE.FR

Senior Compagnie
 Plus qu'une aide, une compagnie

MAINTIEN À DOMICILE



Montage des dossiers d'aides financières

50% de réduction sur le coût d'emploi

04 rue Adolphe Pajaud - 92160 Antony
 Tél. : 01 47 61 94 01 - agence.antony@senior-compagnie.fr

www.senior-compagnie.fr

ANTONY ASSISTANCE PROTEC 92
 Anciennement Protec 91

Serrurerie - Vitrerie 24H/24H

INSTALLATIONS ET RÉPARATIONS TOUTES MARQUES

- PORTES • FENÊTRES : PVC - BOIS - ALU
- PORTES BLINDÉES • VOILETS ROULANTS
- MOTORISATIONS

1 seul ouvrier le patron N. LUMBROSO
 au : 06 22 19 22 97



215, avenue de la Division Leclerc - 92160 Antony
 ☎ 0146 68 32 50

ÉLECTRICITÉ GÉNÉRALE



Rénovation - Dépannage
 Tableau électrique
 Chauffage électrique
 Éclairage - VMC
 Bornes de recharge
 pour véhicules électriques

DEVIS GRATUIT

01 46 68 09 74
 www.capelec-electricite.fr
 Bureau : avenue François Molé - ANTONY
 Showroom : Pôle Nemesis - ANTONY (accessible sur rdv)



FCA





**Isolation
 Ravalement
 Fenêtres
 Combles & VMC**



01 41 87 08 25
 fca-renovation.com
 Agence de Châtenay-Malabry

POINT FORT FICHET 



BLR PROTECTION
 141 avenue Général Leclerc
 92340 Bourg-la-Reine
 01 47 02 20 20
 contact@blr-protection.fr
 www.blr-protection.fr

A2P

PORTES BLINDÉES
 FENÊTRES ANTI-EFFRACTION
 VOILETS ROULANTS
 ALARMES
 PORTES DE GARAGE



CONSEILS - DÉPANNAGES SERRURES TOUTES MARQUES

Suivez le guide!

*Vous ne savez pas quoi faire ce mois-ci ?
Pas de panique ! La Ville vous a concocté un riche
programme dont voici quelques animations à la loupe.
Pour encore plus d'idées sorties, rendez-vous dans
l'agenda détachable au centre de votre magazine.*

Le Salon du modélisme en trois techniques

centre
André-Malraux

2 et 3
mars

Samedi 2 — 13h30-18h30
Dimanche 3 — 10h30-18h30
ville-antony.fr



LES ALLUMETTES

Depuis 2009, José Martinho Gomes fabrique des maquettes en allumettes. Menuisier ébéniste, il en a fait son passe-temps à la suite d'un accident de travail qui l'a immobilisé cinq ans. « *Je récupère de grands calendriers en carton qui servent de structure de base, sur laquelle j'assemble mes allumettes* », détaille-t-il. Une fois celles-ci solidifiées par de la colle à bois, il retire le carton et la magie opère : chalutier à crabes, locomotive, voiliers... Presque toutes ses créations, radiocommandées, peuvent être mises à l'eau ! Sa dernière création, un porte-avions de 1,20 m de long, sera exposée pour la première fois à cette occasion. « *J'ai mis 3 ans à la construire, indique-t-il. J'ai utilisé plus de 50 000 allumettes.* »



LE DIORAMA

Stéphane Règle se consacre aux figurines et dioramas : « *J'aime la minutie et la précision que cette activité requiert.* » Au début, il reproduisait des scènes militaires ou des batailles célèbres. « *Mais j'en avais vite fait le tour* » s'amuse-t-il. Il se tourne alors vers le diorama du Moyen Âge, mais les contraintes historiques lui pèsent. « *J'ai évolué vers le fantastique. On ne peut pas me reprocher de n'avoir pas utilisé le bouclier d'une époque précise, puisqu'il s'agit de science-fiction. Je fais fonctionner mon imagination.* » Pour ses créations, Stéphane achète les figurines, qu'il peint. Pour le reste, il réutilise des objets qu'il transforme en décors. Ses réalisations lui ont valu plusieurs médailles de concours.

LE NAVAL

Bernard Fraïoli a découvert le modélisme naval pendant l'enfance. Un voisin passionné de bricolage lui a montré que, avec des outils et de l'imagination, il pouvait créer n'importe quel bateau. Il a d'abord acheté des boîtes de maquette et assemblé ses structures grâce à des manuels. Puis, petit à petit, il s'est procuré simplement des plans, pour réaliser lui-même les pièces nécessaires. Enfin, il s'est mis à dessiner ses propres plans et à les rendre réels. « *Il faut être patient et minutieux*, explique-t-il. *On découpe, assemble, colle, ponce, peint, agence tout ! Même le mobilier intérieur !* » Comme ce yacht américain d'1,60 m, qu'il a mis trois ans à construire. « *Je m'y mettais à 9 h le matin et je ne m'arrêtais qu'à 11 h le soir !* » se rappelle-t-il. Sous-marin, chalutier, bateau de vitesse seront à découvrir au salon.



La science se livre au sport

La 28^e édition met à l'honneur le sport et l'activité physique. Les médiathèques de la ville y participent avec des animations variées. Le 10 février, crée ton propre jeu de société avec **l'artiste plasticienne Valérie Martin** : de la fabrication du plateau et du dé, à l'élaboration des règles du jeu et du quiz, viens remuer tes méninges pour célébrer autrement qu'en courant l'arrivée des Jeux Olympiques. À partir de 7 ans.

Autre temps fort : À vos marques, prêts, écrivez ! Participez à un atelier d'écriture corporelle animé par un **professionnel du Labo des histoires** les 20, 21 et 22 février. Les séances combineront des temps d'exercice physique et d'écriture « à chaud » afin

d'explorer à travers les mots les liens entre sport et écriture. Présence requise aux trois séances du cycle ! De 8 à 12 ans.

Enfin, le 9 février, le **club photo d'Antony** organise sa remise de prix aux photographes distingués par le public. Cette année, ils se sont exprimés sur le thème du sport. Un tirage au sort parmi les votants désignera le gagnant d'une des photos lauréates.

Ven 9 - 19h

Sam 10 - 15h

Médiathèque Anne-Fontaine

Mar 20, mer 21 et jeu 22 - 10h30

Médiathèque Arthur-Rimbaud

Jusqu'au 11
février

Médiathèque
Anne-Fontaine

Médiathèque
Arthur-Rimbaud

28 février au
28 avril

Maison
des Arts

« De la Toscane à Paris »

La peinture italienne s'invite à Antony ! Les murs de la Maison des Arts vont accueillir les peintres Giovanni Giannini et Violaine Hulné. Malgré une différence de styles, leurs tableaux révèlent une parfaite harmonie. Ils rappellent ceux de la Renaissance avec les murs de villes et de forteresses imprenables sur un plan et la nature luxuriante sur un autre plan. Et, en y plongeant le regard, vous découvrirez les paysages de Toscane, cette source éternelle d'apaisement et d'inspiration. Les couleurs, les formes, les détails de chaque tableau vous transporteront.

Pour vous imprégner de cette exposition, plusieurs temps forts sont proposés : un vernissage en présence des artistes aura lieu le 27 février à 19 h. L'artiste Violaine Hulné se prêter également à une visite-rencontre avec le public le 23 mars à 16 h.

Mar. au ven. 12h - 19h

Sam. et dim. 14h - 19h

maisondesarts-antony.fr

© maisondesarts_antony



© Adagp, Paris 2024



© Adagp, Paris 2024



Le judo vu
par Mickael Fischer



© Adeapp, Paris 2024



Ne ratez pas les prochains événements ! **Rendez-vous** dans l'agenda détachable au centre de votre magazine.

Mais aussi ...

Ballet **Manon**

7
févr.

Le cinéma Le Sélect propose de découvrir une retransmission en direct depuis le Royal Opera House de Londres de ce fameux ballet inspiré du roman de l'Abbé Prévost « Manon Lescaut », sur une musique de Jules Massenet écrite entre 1882 et 1883 : dans le Paris de la Régence, la société bourgeoise s'enivre dans le luxe et les plaisirs faciles. Emportée dans ce tourbillon, Manon ne sait pas résister aux tentations, entraînant dans sa chute le fidèle Des Grieux. Par Kenneth MacMillan, avec Natalia Osipova et Reece Clarke.

20h15 | Le Sélect | 10, avenue de la Division-Leclerc
01 40 96 64 64 | leselect.ville-antony.fr

Week-end Tous Azimuts - Danse

1 → 3
mars

Avoir tellement envie de danser qu'on ne peut pas s'en empêcher : rendez-vous pour un week-end de fête où la danse va tout envahir. D'abord, laissez-vous emporter par la transe hip-hop de la Compagnie Dyptik et de son spectacle *Le Grand Bal*. En 1518, une étrange épidémie se répand à Strasbourg : pendant des semaines, plusieurs habitants n'arrivent plus à s'arrêter de danser, comme saisis d'une « fièvre de danse ». Dix interprètes entrent alors en transe sur scène pour une explosion d'énergie. Ensuite, à votre tour d'entrer en piste avec *Karaodance* : le théâtre Firmin Gémier / Patrick Devedjian va se métamorphoser au son des plus grands tubes de karaoké. On peut chanter, s'amuser à se relooker et à tourner un clip en direct, qui sera retransmis sur les écrans installés dans la salle.

Vendredi 1^{er} Le Grand Bal | 20 h 30 | Théâtre La Piscine
Samedi 2 Le Grand Bal | 18 h | Théâtre La Piscine
Dimanche 3 Karaodance | 18 h | Théâtre Firmin Gémier -
Patrick Devedjian
01 41 87 20 84 | l-azimut.fr

Écrire sa chanson

8
mars

Des paroles qui touchent, des paroles qui frappent, des paroles qui rêvent. Les studios Vasarely proposent une bulle créative guidée par Claire Borsoni, chanteuse, compositrice, parolière et leader du groupe « Ektore ». Lors de trois heures d'atelier, vous créez des textes que vous souhaitez mettre en musique. Quel que soit votre niveau d'expérience, tous les styles sont bienvenus et respectés. Le moment se prolongera autour d'un apéro participatif. Toutes les contributions, y compris les spécialités faites maison, sont les bienvenues !

Espace Vasarely
18 h 45-22 h
Inscription obligatoire avant le 25/02 et soumise à confirmation
studiosvasarely@ville-antony.fr



ANTONY
Fenêtres



FABRICANT - INSTALLATEUR

**PORTAILS • FENÊTRES • VOILETS
VÉRANDAS • PERGOLAS**

*“ Depuis 1990, je fabrique mes propres menuiseries dans mes ateliers en Corrèze.
Ma démarche consiste à proposer les meilleures marques au juste prix sans blabla ni remise extraordinaire,
tout simplement en évitant les intermédiaires. ”*



**Portes de garage
tous types**



**Portes d'entrées
tous types**



**Fenêtres tous types
PVC - ALU - BOIS**

Agence Antony
2, av. J.-F. Kennedy

01 46 66 01 58

Show-room
Paris 13^e

Agence Brive
05 55 17 94 10

Ateliers 19140 Uzerche

Agence Limoges
05 55 32 39 83

Devis / métrages, 1 seul interlocuteur : le patron M. Lamiche !



**Ateliers
Fontaine
Blanchard**

PLOMBERIE - CHAUFFAGE

01 69 20 33 33
01 69 20 28 63



ATELIERFONTAINE92@YAHOO.FR
WWW.ATELIERFONTAINEBLANCHARD.FR

142 RUE D'ESTIENNE D'ORVES
91370 VERRIÈRES LE BUISSON

SIRET : 522 386 597 000 42

PLOMBERIE

BALLON
ADOUCCISSEUR
DÉPANNAGES

CHAUFFAGE

POMPES À CHALEUR
CHAUDIÈRE
RADIATEUR
CONTRAT D'ENTRETIEN
DÉPANNAGE/SAV

SALLE DE BAINS

RÉNOVATION
CRÉATION
CARRELAGE

POMPES À CHALEUR CHAUDIÈRES

BÉNÉFICIEZ D'UNE REMISE DE 5%
SUR LA CHAUDIÈRE À CONDENSATION
ET LA POMPE À CHALEUR
POUR TOUT REMPLACEMENT
SUIVI D'UN CONTRAT D'ENTRETIEN
OFFERT LA PREMIÈRE ANNÉE.

DEVIS GRATUITS

**NOTRE NOUVEAU
SHOWROOM
LES BAINS D'ANTONY**

61 avenue Aristide Briand - ANTONY
Carrelage - Salle de bains
Sanitaires

SALLE DE BAINS

LA RÉALISATION DE VOS TRAVAUX
DANS LES RÈGLES DE L'ART.
NOUS NOUS ADAPTONS À VOTRE BUDGET.
NOS PROFESSIONNELS SAURONT RÉPONDRE
À TOUTES VOS DEMANDES AFIN DE RÉALISER
AU MIEUX VOS ENVIES.
VOUS POUVEZ BÉNÉFICIER DE CONSEILS AVISÉS
ET DU SAVOIR-FAIRE DE NOS ENTREPRISES.



Testé pour vous !

Atelier de la Fresque du climat

La Fresque du climat est une association portée par l'ambition de sensibiliser le plus grand nombre aux enjeux climatiques à travers des ateliers pédagogiques et collaboratifs, adaptés à tout public. Une fois par mois, Nicolas Cardouat, animateur bénévole et référent de l'association pour Antony, organise et co-anime ces séances ludiques pleines de réflexions et de partage.

« **Je n'imaginai pas que ces activités humaines** avaient de telles conséquences sur notre environnement. » Emma, participante.

[18 :30] Première partie de l'atelier : la découverte de la Fresque. « *La Fresque du climat sensibilise aux enjeux climatiques en se basant sur des faits scientifiques et des rapports du GIEC** », explique Nicolas. En groupe de cinq à huit personnes, debout autour d'une table, nous avons devant nous un jeu de cartes un peu particulier. Chacune d'elles illustre un événement, une situation, un fait décrit dans les rapports du GIEC. Grâce aux explications simplifiées au dos, nous avons une heure pour les relier par des liens de cause à effet, et ainsi faire émerger notre Fresque du climat. Énergies fossiles, hausse des températures, impacts sur la biodiversité... Quelles causes entraînent quelles conséquences, et quels risques cela fait-il peser sur notre planète et notre propre espèce ? Les participants s'interrogent, échangent voire débattent sur ces phénomènes physiques et les questions de société qu'ils suscitent.

[20 :00] Une fois nos cartes placées, nous avons trente minutes pour personnaliser notre fresque, et ainsi la rendre unique. Avec des dessins, des flèches, des citations... Et surtout un élément essentiel : le titre. « *Souvent, les participants sont pessimistes à cette étape de l'atelier, explique Nicolas. Mais la discussion fait naître un regain d'optimisme. Comme un regard extérieur sur eux-mêmes.* » Et en effet, nous avons décidé, après plusieurs échanges, de voir cette fresque davantage comme une prise de conscience qu'il faut agir et trouver des solutions.

[20 :30] Dernière étape : chacun exprime ses émotions face à ces cartes, cette fresque et même cet atelier. « *Je n'imaginai pas que les activités humaines avaient de telles conséquences sur notre environnement* », avoue Emma. « *Il faudrait fortement réduire notre consommation de viande rouge* », propose Joachim. « *Je vais privilégier les transports* », renchérit Claire. L'atelier est avant tout un moment de partage et de compréhension des enjeux actuels.

* Groupe d'experts intergouvernemental sur l'évolution du climat

Prochains ateliers



Espace Henri-Lasson
Place Patrick-Devedjian
18 h 30-21 h 30

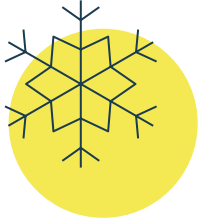

Questions-Réponses

Quelles sont les interventions prévues par la Ville en cas de neige?

En cas de neige, glace ou verglas, les agents municipaux assurent **le dégagement et le salage des chaussées ainsi que le nettoyage des trottoirs situés devant les bâtiments et services publics**. Tout d'abord, les véhicules de déneigement parcourent les circuits prioritaires pour fluidifier la circulation et permettre la desserte des sites stratégiques : hôpitaux, caserne des sapeurs-pompiers, grandes administrations, dépôts des transports en commun... Ensuite, les saleuses interviennent pour libérer les voies secondaires (de transit et de liaisons). Enfin, les voies de desserte dans les quartiers sont traitées. Ce sont **les particuliers qui sont tenus de balayer la neige et de casser la glace sur toute la longueur et la largeur du trottoir situé au droit de leur habitation ou commerce**, y compris le long des tuyaux de descente d'eau de pluie. Attention, en cas d'accident, votre responsabilité civile pourrait être engagée par les victimes.

D'autres questions ?

Posez-les sur
espace-citoyens.net/ville-antony/espace-citoyens/



Lors du précédent épisode neigeux, les services techniques ont répondu présent. Du 9 au 18 janvier, ce sont **65 tonnes de sel et 6 600 litres de saumure** qui ont été répandus pour traiter l'équivalent de **274 kilomètres de voirie** et les abords de 69 équipements publics (bâtiments recevant du public, écoles, crèches, CML, etc.). De jour comme de nuit, l'ensemble du service s'est relayé pour assurer la sécurité des Antoniens. **Un grand merci à eux pour leur action !**

Est-il possible de louer une salle auprès de la mairie ?

La Ville dispose de plusieurs salles accessibles à la location, à l'exclusion des jours fériés : la cafétéria et le restaurant du centre André-Malraux, le club house du stade Georges-Suant. La salle du Mont-Blanc est indisponible suite aux importants dommages subis le 30 juin 2023. Ces salles municipales sont réservées exclusivement aux Antoniens. Un chèque de caution de 800 € à l'ordre du Trésor public vous sera demandé. Contact : service Relations publiques (**01 40 96 73 68**) ou ville-antony.fr/locations-salles-municipales.fr. Pour la location du club house le week-end, contactez le stade Georges-Suant au **01 40 96 97 53**.

POUR ALLER PLUS LOIN RENCONTREZ...

Votre conseillère départementale **Véronique Bergerol**

le 1^{er} vendredi de chaque mois de 8 h 30 à 12 h
à l'Hôtel de Ville, sur rendez-vous
au **01 40 96 71 65**.

Votre maire et conseiller départemental **Jean-Yves Sénant**

à l'Hôtel de Ville sur rendez-vous au **01 40 96 71 01**.

Votre députée **Maud Bregeon**

sur rendez-vous au **01 40 63 48 61**
ou maud-bregeon@assemblee-nationale.fr

L'OPPOSITION

Antony Terre Citoyenne

01 84 19 69 33
elus@antonyterrecitoyenne.org

Antony en mouvement

contact@antonyenmouvement.fr

Antony Ensemble

contact@antonyensemble.fr

Paix avec le vivant

paixaveclevivant@yahoo.fr

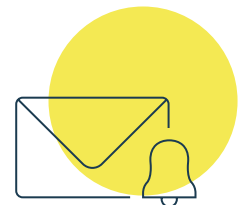

les prix territoriaux

La Gazette • GMF

À l'occasion de la 24^e édition des Prix Territoriaux La Gazette-GMF, qui s'est tenue dans le cadre du Salon des maires, la Ville a reçu le prix La Gazette des Communes pour ses initiatives en faveur de la qualité de l'air extérieur : biostations, capteurs de qualité de l'air, campagnes de prévention...

La Ville multiplie les actions innovantes dans des domaines variés qui lui valent des récompenses significatives.



Antony a été une nouvelle fois récompensée pour son engagement en faveur du don du sang, obtenant cette fois le label or « Commune donneur », la plus haute distinction décernée par l'Établissement Français du Sang Île-de-France. Ce prix a été remis lors du Salon de l'association des maires d'Île-de-France.

EcoJardin

la référence de gestion écologique

Le Bois de l'Aurore a été labellisé « Ecojardin » par l'association Plante&Cit  et l'ARB Paris R gion, qui promeuvent un entretien durable et  cologique des espaces verts.

Cette distinction valorise le r am nagement du bois qui favorise une diversit  d'habitats et pr serve un r servoir de biodiversit  au c ur de la ville.

Des innovations r compens es



Le projet « Ensemble, imaginons le parc Heller », qui regroupe la consultation autour du r am nagement du parc ainsi que ses moyens de communication, a r cu deux prix : les « Troph es interd partementaux de l'innovation urbaine » et le label « Territoire innovant » organis  par les Interconnect s.



La Ville a de nouveau obtenu le label « Plan mercredi » distinguant la qualit   ducative des actions propos es aux 3-11 ans, d cern  par l' ducation nationale. Il atteste et garantit un haut niveau de qualit  des temps p riscolaires dans les centres municipaux de loisirs.

Explorer la nature

La Ligue de protection des oiseaux organise tous les mois des visites de la Réserve naturelle régionale de la Bièvre à Antony. Ces animations sont des points d'observation : un animateur professionnel de la LPO accueille le public dans l'observatoire, situé au milieu de la Réserve, et met à disposition des jumelles. Les participants découvrent les oiseaux présents et profitent de l'expertise de l'animateur pour poser toutes leurs questions. Aucune inscription obligatoire.



Découvrez les dates
des prochaines visites





La mission de Ghislaine Prival est l'accompagnement de votre projet immobilier

ANI IMMOBILIER
AGENCE FAMILIALE DEPUIS 1973
1 AVENUE JEAN MONNET 92160 ANTONY
01 46 74 94 35 / 06 11 46 05 83

www.ani-immobilier.fr



Entreprise générale du bâtiment

Rénovation & décoration intérieure spécialisée dans les travaux de finitions

199, avenue de la Division Leclerc 92160 Antony
01 79 73 71 17 - contact@restarc.fr - www.restarc.fr

FLEURISTE
Maître artisan fleuriste
Mariage - Deuil - Événementiel
Atelier floral

ESPACES-VERTS
Paysagisme - Plantations
Pépinière

La fabrique végétale

11 bis Voie des Molières - 91320 Wissous - 01 69 20 86 70
<http://lafabriquevegetale.net>

CHAUFFAGE
Installation, dépannage et entretien des chaudières GAZ et FUEL (Toutes marques)
Installation et dépannage de Chauffe-eau & Chauffe-bain

Payez en 3x ou 4x par carte bancaire

SFDC  **01 56 45 04 35**
169 av. de la Div. Leclerc - 92160 Antony • sfdcantony.com



MPAYSAGE
JARDINIER PAYSAGISTE

Maxime FROMENTIN
06.19.95.79.47
Eurl.mpaysage@gmail.com

TULLIO
PLOMBERIE - CHAUFFAGE - RENOVATION
COUVERTURE - TRAVAUX À LA CORDE

Une équipe réactive proche de chez vous à votre service 365 jours par an

Contactez-nous
01 46 66 79 71
plomberie@tullio.fr
68 rue Villeneuve 92110 CLICHY



SARL YAVUZ

MAÇONNERIE GÉNÉRALE
DÉMOLITION
CHARPENTE - ISOLATION
AMÉNAGEMENT (intérieur, extérieur)

PEINTURE (intérieure, extérieure)
PLOMBERIE
ÉLECTRICITÉ
CARRELAGE - FAÏENCE

DEVIS GRATUITS myavuz@hotmail.fr

12, AV. JEAN-PIERRE
94260 FRESNES **06 22 22 63 39**

FENÊTRES • VOILETS • PERGOLAS • STORES • PORTES • PORTAILS • PORTES DE GARAGE

kom
Vous en rêviez

komilfo
Société A.F.M.H.
47 bd Pasteur - 94260 FRESNES
01.49.84.21.53

Votre conseiller stores et fermetures

État civil

Bienvenue à ...

Dina MOHAREM, 04 DÉCEMBRE
Anatole LE BRIS, 06 DÉCEMBRE
Myriam ZOUABI, 07 DÉCEMBRE
Yacine BOUZOMMITA, 08 DÉCEMBRE
Suzanne SCHEPLER, 09 DÉCEMBRE
Badara SOGUE, 09 DÉCEMBRE
Rafael PARMANTIER, 10 DÉCEMBRE
Rita GUELZIM, 10 DÉCEMBRE
Arthur ZHAO, 11 DÉCEMBRE
Issa KANOUTÉ, 12 DÉCEMBRE
Sulayman DRISSI, 13 DÉCEMBRE
Alma SINHA—DELLAGI, 14 DÉCEMBRE
Sheina BOKOBZA, 14 DÉCEMBRE
Wangyal CHOEPHEL, 14 DÉCEMBRE
Baye-Asse SECK, 15 DÉCEMBRE
Aïzaya KILONDA LEMA, 16 DÉCEMBRE
Roxane GERSTENMEYER, 16 DÉCEMBRE
Dany FAWAZ, 16 DÉCEMBRE
Camille MOREAU FOURRAGE, 17 DÉCEMBRE
Tyson MORANCI, 18 DÉCEMBRE
Amelia OSTAS, 20 DÉCEMBRE
Ahmed DRIES, 21 DÉCEMBRE
Valentina FERNANDES DOMINGUES DE DIOS, 24 DÉCEMBRE
Emmanuel LIU, 24 DÉCEMBRE
Chloé BAUDOIN HENNES, 24 DÉCEMBRE
Léa DUFLOCQ LINCOT, 26 DÉCEMBRE
Joy ANDRIAMANAMPISOA, 28 DÉCEMBRE
Arabiadou COULIBALY, 30 DÉCEMBRE

Félicitations à ...

Mebtiil ABDELLAH et *Dodoh* ILHEM
 21 OCTOBRE
Julien DELAPORTE
 et *Ambar* GARCIA DIAZ
 2 DÉCEMBRE
Lounis HADDAD et *Souad* ATMANE
 2 DÉCEMBRE

Nos condoléances aux familles de ...

Bruno MARSAN, 55 ans, 01 DÉCEMBRE
Jean VERNEAU, 91 ans, 01 DÉCEMBRE
Lionel DUBOIS, 60 ans, 01 DÉCEMBRE
Madeleine SABINE GALLET, 88 ans,
 03 DÉCEMBRE
Jacqueline MICHEAU, 99 ans,
 04 DÉCEMBRE
Bernadette HOUEIX, 64 ans, 04 DÉCEMBRE
Raymonde BRUNO, 103 ans, 04 DÉCEMBRE
Babylas ADONAÏ, 90 ans, 05 DÉCEMBRE
Pascal PIOT, 62 ans, 06 DÉCEMBRE
Simone PELTIER ROMAIN, 91 ans,
 06 DÉCEMBRE
Marie-Françoise HAYS, 84 ans,
 07 DÉCEMBRE
Michel DINDORF, 71 ans, 10 DÉCEMBRE
Jacqueline NUZE, 98 ans, 12 DÉCEMBRE
Claude HUET, 64 ans, 12 DÉCEMBRE
Yvette CROISILLE, 95 ans, 15 DÉCEMBRE

Claudia COYETTE PACHOLLE, 80 ans,
 15 DÉCEMBRE
Fernand PIVIDORI, 91 ans, 15 DÉCEMBRE
Oana FRUNTES, 48 ans, 17 DÉCEMBRE
Alioune KANDJI, 60 ans, 17 DÉCEMBRE
Jean-François LEON, 58 ans, 18 DÉCEMBRE
Guy SAMOYAU, 86 ans, 18 DÉCEMBRE
Marie-Thérèse MANDEVILLE, 87 ans,
 23 DÉCEMBRE
Simone BELLEVILLE, 97 ans, 25 DÉCEMBRE
Jean-Michel PASDELOUP, 78 ans,
 27 DÉCEMBRE
Guy PRÉVOT, 96 ans, 30 DÉCEMBRE
Marie SABATHÉ, 55 ans, DÉCEMBRE

PUBLICATIONS NOMINATIVES

Les personnes qui refusent la publication d'une naissance, d'un décès ou d'un mariage doivent le signaler aux services de l'État civil de la mairie (01 40 96 71 27).

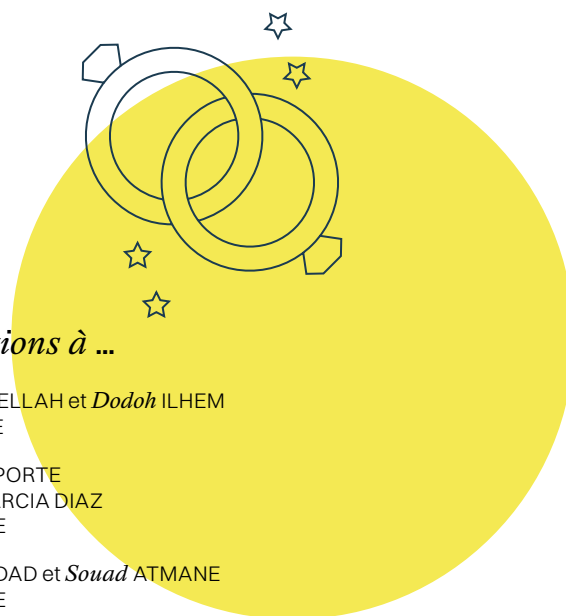
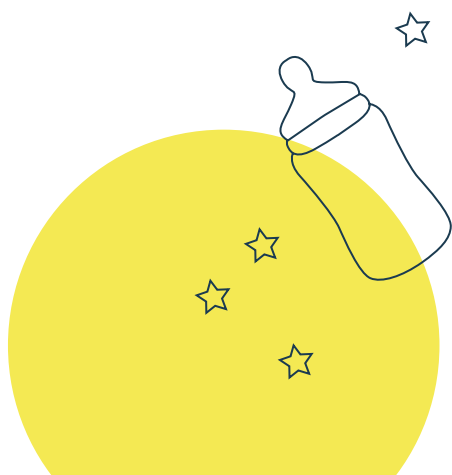



maison
Molière

« Une maison comme chez soi. »

- Résidence édifée au sein d'une maison bourgeoise datant de 1870
- Cadre de vie raffiné et chaleureux offrant proximité et convivialité
- Quartier résidentiel, accessible en transport en commun
- Proximité du centre-ville
- Capacité d'accueil de 47 résidents, en chambres individuelles et doubles
- 30 professionnels à votre service pour assurer la prise en charge des résidents
- Repas confectionnés sur place à partir de produits de saison
- Animations et activités variées
- Terrasses et jardins

Etablissement d'Hébergement pour Personnes Âgées Dépendantes (EHPAD)

26 boulevard Carnot - 92340 Bourg-la-Reine

Tél 01 46 63 08 28 - administration-moliere@mapad-sante.com



Réservation
01 42 37 65 15

LA TERRASSE
Restaurant italien, Pizzeria



À emporter ou en livraison
Fait maison
Produits frais de saison

2 place de l'Hôtel de Ville - 92160 ANTONY
De 12h à 14h30 et de 19h à 22h30 - Fermé le Dimanche et le Lundi

@ la_terrasse_antony
www.laterrasserestaurant.fr

* Offre valable du 17/01/24 au 17/02/24, voir conditions détaillées en magasin. TAO © DR - Visuels - Photos non contractuelles.

CRÉATEUR DE
**beauté
intérieure**



archea

40
ans

-20%
pour tout
aménagement
17 JANV. → 17 FÉV.

DRESSINGS BIBLIOTHÈQUES RANGEMENTS

Ce que l'on trouve chez vous... c'est vous. Votre maison, votre appartement est un prolongement de votre personnalité, un concentré de ce que vous êtes, de ce que vous aimez et de ce qui construit votre quotidien. Aujourd'hui, nous le savons : aménager son intérieur, c'est libérer son esprit, c'est organiser ses pensées, lutter contre le stress et redonner de l'espace à sa sérénité. Pour que votre intérieur ne trahisse jamais vos sensations, nous concevons, réalisons et installons vos aménagements sur mesure pour que vous retrouviez votre beauté intérieure.

Archea s'occupe de tout, surtout de vous.

archea.fr

ANTONY - 78 avenue de la Division Leclerc (RN20) - Tél. : 01 46 66 08 04 - antony@archea.fr

CHATILLON - 24 avenue de Verdun (D906) - Tél. : 01 46 55 11 55 - chatillon@archea.fr



Croc'news FÉV. — MARS.

LUNDI	MARDI	MERCREDI	JEUDI	VENDREDI
<p>05 fév. Déj. * Carottes râpées à l'orange Filet de colin sauce basilic Purée de potiron * Chanteneige Crème dessert vanille Goûter Moelleux au chocolat, fruit frais</p>	<p>06 fév. Déj. Betteraves vinaigrette Paella végétarienne * Gouda * Fruit frais Goûter Baguette, chocolat</p>	<p>07 fév. Déj. Potage de légumes * Sauté de dinde au jus Gratin de brocolis et pdt Petit-suisse Fruit frais Goûter Lait, madeleine, fruit frais</p>	<p>08 fév. NOUVEL AN CHINOIS Déj. Nem au poulet * Sauté de bœuf à la japonaise Riz Yaourt nature Pêche au sirop Goûter Gaufrettes chocolat, compote de pomme</p>	<p>09 fév. Déj. Velouté de courge butternut Aiguillettes de saumon meunière * Haricots beurre à l'ail Brie Brownie chocolat du chef Goûter Baguette, confiture</p>
<p>12 fév. Déj. Coleslaw Poulet rôti aux herbes Torti * Cantal * Compote de pomme poire Goûter Baguette et pâte à tartiner</p>	<p>13 fév. Déj. Betterave vinaigre balsamique Curry de pois chiches, carottes et riz * Suisse fruité * Fruit frais Goûter Petit-suisse, madeleine, jus de fruit</p>	<p>14 fév. Déj. Haricots verts vinaigrette * Sauté de veau sauce normande Purée à la patate douce * Camembert Liégeois chocolat Goûter Lait, gâteau surprise du Chef, fruit frais</p>	<p>15 fév. Déj. Velouté de carotte et pdt Merguez * Semoule Brebis crème Fruit frais Goûter Cake nature, lait, fruit frais</p>	<p>16 fév. Déj. * Salade verte vinaigrette Filet de merlu sauce paprika Mélange campagnard * Fromage blanc Carotte cake Goûter Baguette et confiture fraise</p>
<p>19 fév. Déj. Carottes râpées vinaigrette Quiche aux légumes et mozzarella Petit moulé ail et fines herbes * Purée pomme poire Goûter Lait, croissant, fruit frais</p>	<p>20 fév. Déj. Salade coleslaw * Poulet rôti aux herbes * Riz Saint-paulin * Fruit frais Goûter Baguette, confiture, jus de fruit</p>	<p>21 fév. Déj. * Velouté de courge butternut du Chef Hachis parmentier * Fourme d'Ambert Fruit frais Goûter Lait, gaufrette chocolat, fruit frais</p>	<p>22 fév. Déj. Crêpe au fromage Poisson façon Fish and chips Épinards béchamel * Petit-suisse nature Moelleux coco Goûter Baguette, chocolat, fruit frais</p>	<p>23 fév. Déj. Potage de légumes Blanquette de veau * Coquillettes Croc'lait Fruit frais Goûter Lait, pain d'épices, Compote</p>
<p>26 fév. Déj. Velouté de brocolis Filet de colin sauce romarin * Courgettes et riz Fromage blanc aromatisé * Fruit frais Goûter Gaufre, compote pomme banane</p>	<p>27 fév. Déj. * Carottes râpées vinaigrette Sauté de poulet aux oignons Purée de pomme de terre Brie Compote de pomme banane Goûter Baguette, pâte à tartiner</p>	<p>28 fév. Déj. * Betteraves vinaigrette Filet de merlu sauce aurore * Riz aux petits légumes Montcadi * Fruit frais Goûter Brownie, lait, fruit frais</p>	<p>29 fév. Déj. Salade verte aux croûtons Bœuf sauce moutarde * Petits pois très fins * Yaourt nature 4/4 nature du Chef Goûter Baguette, confiture</p>	<p>1^{er} mars. Déj. Velouté de potiron Omelette à l'emmental * Torsades * Cantal * Fruit frais Goûter Baguette, chocolat</p>

Tous les repas sont accompagnés de pain local. L'ensemble des viandes est française dont certaines portent la mention Bleu Blanc Cœur ou Label Rouge. Les poissons sont issus de la pêche durable. Les pommes de terre sont locales en saison. Les fromages sont servis à la coupe en majorité. La mention AOP signifie Appellation d'Origine Protégée. Les cakes, quiches et tartes sont faits maison. Le jour où du porc est servi, un plat de substitution sans porc est systématiquement proposé.

* Produit Bleu Blanc Cœur ou Label rouge

* Produit issu de l'agriculture biologique

* Produit HVE ou CE2

* Produit A.O.P



Couverture
Charpente - Zinguerie

ETS CAPLOT



Devis et déplacement gratuits
caplotcouvreur92@gmail.com

1 avenue Jean Monnet 92160 ANTONY
Tél. : 01 88 93 84 49 - Mob. : 06 16 44 45 31



CENTRAL CHANTIER
Entreprise Générale de Bâtiment
LES SPÉCIALISTES DE LA RÉNOVATION - EXTENSION - SURÉLEVATION
www.central-chantier.fr

MAÇONNERIE - DÉMOLITION
ÉLECTRICITÉ - PLOMBERIE
ISOLATION - CARRELAGE - PEINTURE

Port. : 06 07 99 67 67

Bureaux : 32, rue Victor Baloché - 91320 Wissous
Tél. : 01 64 47 13 03



« **AUX VOILETS CLOS** »
Depuis 43 ans à votre service

STORES
VOILETS
FENÊTRES

Magasin • Conseil • Exposition
45/47, rue Victor Baloché - 91320 WISSOUS
contact@volets-clos.fr 01 46 61 03 37

TOPCHAUFFEURS.FR
RÉSERVATION RAPIDE
TAXI - VTC



06 13 62 63 48

Avec 2000 chauffeurs VTC et 500 taxis, où que vous soyez en Ile-de-France votre chauffeur est à côté de vous



Jardins
évolution

50% de réduction d'impôts sur l'ENTRETIEN

Création & Entretien de Jardins

Nicolas Motsch
06 66 68 40 62
6 rue Pernoud - 92160 Antony
www.jardins-evolution.fr

aertoit® L'HAY LES ROSES
01 46 63 99 59

COUVERTURE

Entretien •
Etanchéité •
Isolation •
Charpente •

www.aertoit.fr



Rénovation
intérieure & extérieure

Une équipe
de professionnels
à votre service

Travaux clés en main
www.lisandre.fr 01 47 02 14 19

Depuis 50 ans à votre service



01 46 68 50 60

5, avenue d'Ouessant 91140 Villebon-sur-Yvette
info@stravicino.fr www.stravicino.fr

PEINTURE - RAVALEMENT - ISOLATION



Votre santé

Pharmacies de garde

En dehors des heures d'ouverture,
s'adresser au commissariat d'Antony :
01 55 59 06 00

DIMANCHES ET JOURS FÉRIÉS

Dimanche 04 février
Pharmacie Catherine Chau
1, place de la Résidence
01 47 02 89 85

Dimanche 11 février
Pharmacie Chau Vinh
69, avenue Raymond Aron
01 47 02 86 02

Dimanche 18 février
Pharmacie du Métro
42, rue Auguste Mounié
01 46 66 01 43

Dimanche 25 février
Pharmacie du Marché
26, rue Auguste Mounié
01 46 66 01 43

TOUS LES LUNDIS MATIN

Pharmacie To Minh-Luan
Place des Baconnets
01 46 66 36 21

Pharmacie Catherine Chau
1, place de la Résidence
01 47 02 89 85

Pharmacie du Cinéma
8, avenue de la Division-Leclerc
01 46 66 01 46

Pharmacie Lanlo
151, avenue de la Division-Leclerc
01 46 66 03 35

Pharmacie de l'Église
9, rue de l'Église
01 46 66 10 23

Pharmacie Fontaine Michalon
81, rue Mirabeau
01 42 37 77 30

Pharmacie Val-de-Bièvre
210, rue Adolphe-Pajaud
01 46 66 40 80

Pharmacie des Écoles
2, rue Adolphe-Pajaud
01 42 37 41 28

Pharmacie Hamarsy
123, avenue Aristide-Briand
09 66 41 22 86

Pharmacie du Marché
26, rue Auguste-Mounié
01 46 66 01 43

Pharmacie du Métro
42, rue Auguste-Mounié
(sauf les lundis fériés)
01 46 66 01 16

Pharmacie du Pont
46, avenue de la Division-Leclerc
01 46 66 01 79

Pharmacie Le Pôle d'Antony
136, rue Pascal
01 42 37 41 84

Pharmacie des Sources
59, avenue François-Molé
01 56 45 07 33

Pharmacie Sechel
170, avenue du Président-Kennedy
01 42 37 90 33

Liste des pharmacies de garde
également consultable sur
monpharmacien-idf.fr

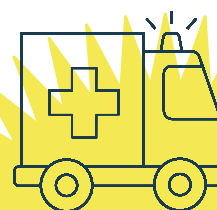

Numéros d'urgence

Samu
15

SOS urgences 92
01 46 03 77 44

Pompiers
18 ou 112 depuis un portable

Police secours
17

Police nationale :
01 55 59 06 00

Police municipale :
01 40 96 72 00

Centre antipoison :
01 40 05 48 48

Urgences dentaires
Un répondeur communique
le praticien de garde
01 47 78 78 34

Animaux
SOS vétérinaires
(dimanche et jour férié)
0 892 689 933

INSTALLATION

Claire Peuch propose des soins
énergétiques (magnétisme et
géobiologie) au 21 avenue Jeanne
d'Arc. Sur rendez-vous uniquement au
07 49 50 38 55.

OUVERT 8H - 20H
TOUS LES JOURS
DIMANCHE : 9H - 20H

16, rue des Gouttières
92160 ANTONY

leDRIVE

Tél. 01 46 68 82 15

Garantie Immobilisator
Excellent

Au cœur de votre projet et de la
St. Valentin

Maxime LAURENT
Conseiller Immobilier

06.11.50.01.09
maxime.laurent@iadfrance.fr

RÉSERVEZ votre espace publicitaire
dans le magazine de la ville d'
ANTONY

Contact **David Tiefenbach**
06 70 21 07 12

GRUPPE
Contact • Marketing Publique

7, quai Gabriel Péri - Joinville-le-Pont
01 45 14 14 40
www.gruppecmp.com

Les Tribunes

Antony
pour tous
AVEC JEAN-YVES SÉNANT



Non à la densification !

Les habitants des Hauts-de-Seine n'aiment pas la densification, même s'ils votent régulièrement pour des gouvernements qui nous l'imposent. Dans toutes les villes, quelle que soit la couleur politique du maire, les opposants l'accusent de densifier. À Antony, lors des dernières élections municipales, l'une des listes, qui pourtant était celle du parti gouvernemental, avait fondé toute sa campagne sur ce thème.

La densification est fortement ressentie par beaucoup d'habitants. C'est parce qu'on densifie que le RER est bondé, que la rue Mounié est encombrée, entend-on souvent. On imagine qu'Antony ploie sous l'afflux de population provoqué par les nouvelles constructions du Maire...

La réalité, l'INSEE nous la livre chaque année : la population n'augmente que très peu : 63200 habitants en 2023 contre 57 500 en 1983 : + 5 700 en 40 ans, + 0,25 % par an. Ce n'est pas ce que beaucoup ressentent, mais c'est la réalité !

Rassurez-vous ! À Sceaux, c'est pire. Le Maire y est aussi accusé par son opposition de construire au-delà du supportable. Pourtant, au cours de la dernière décennie, la population y a diminué :

- 1000 habitants (19 000 contre 20 000).

Parce que, depuis un demi-siècle, le nombre d'habitants par logement diminue régulièrement, à Sceaux comme à Antony, et comme dans toute la région parisienne. Plus de logements ne signifie pas plus d'habitants.

Le gouvernement, lui, n'est pas de l'avis des habitants. Il trouve que l'on ne construit pas assez. Il accuse les maires de freiner la construction, de refuser les permis présentés par les promoteurs. Il impose aux communes des objectifs de production de logements. Pendant la crise du Covid, pour relancer la construction, il avait imaginé une prime aux maires bâtisseurs. Nous l'avons demandée pour notre projet Jean Zay, mais elle nous a été refusée. La raison : notre projet n'était pas assez dense. Il ne respectait pas la réglementation de la prime. Et il y a des habitants qui nous reprochent de construire trop densément !

Soyez rassurés. Nous non plus, nous ne voulons pas densifier et nous voulons sauver la zone pavillonnaire que les urbanistes de l'Etat, fêrus d'écologie, veulent voir disparaître.

Nous n'allons pas les laisser faire !



Demain se dessine aujourd'hui

Des projets d'aménagement urbain majeurs sont en cours à Antony, comme la construction de nouveaux quartiers (Jean Zay, AntonyPôle) ou le réaménagement de voies de circulation (Mounié). Alors que ces projets et leurs impacts ne devraient pas être appréhendés isolément, la Mairie se contente de lancer des consultations sur leur esthétique plus que sur leurs impacts pour les Antoniens. L'exemple de la rue Lavoisier est criant : de nombreux établissements scolaires et collectifs d'habitation ont été construits dans cette rue en cul-de-sac. Le flux et le volume de circulation additionnel n'ont jamais été évalués et il aura fallu attendre des années avant qu'un réaménagement ne soit décidé. Ces projets sont structurants, car ils impacteront notre façon de circuler et de vivre à Antony.

Des outils permettent de simuler l'impact de projets urbains et d'optimiser le fonctionnement des villes (circulation, pollution). Un investissement judicieux eu égard aux enjeux et aux surcoûts engendrés par des essais successifs. Issy-les-Moulineaux ou Noisy-le-Grand ont franchi le pas et montrent déjà l'efficacité de ces démarches innovantes, souvent co-financées par les pouvoirs publics.

Il ne s'agit pas de bâtir pour bâtir, mais de développer une stratégie, durable et résiliente pour l'avenir et de s'assurer que chaque projet s'inscrit dans cette vision globale. Les consultations citoyennes, basées sur ces outils, doivent permettre aux citoyens de véritablement participer et adhérer à la création de leur ville de demain.

Un nouvel avenir pour le centre-ville

Le commerce de centre-ville d'Antony, a été fortement pénalisé par la pandémie. Celle-ci a vidé nombre de magasins et participé à développer de nouvelles habitudes de consommation chez les Antoniens, qui, plus qu'avant, plébiscitent l'achat en ligne de même pour les achats récurrents, dits de fond de placard (notamment pour les courses alimentaires classiques), les commandes en ligne ou le drive marquent des points.

Malgré tout, on peut constater un regain d'intérêt pour les commerces de proximité pour la gastronomie (boulangers, bouchers, poissonniers, primeurs), basé sur une consommation dite de plaisir et vers la culture. On constate aussi l'émergence d'enseignes type « Décathlon ou Ikéa » sous forme de concept-stores de taille plus modeste avec des espaces plus réduits, avec un recours accru au service de « click and collect » pour permettre au consommateur de conserver un accès effectif à l'ensemble du catalogue. De quoi s'interroger sur les évolutions à l'œuvre dans le cœur de notre agglomération.

Le centre-ville se doit d'être un lieu de rencontre, les habitants viennent y chercher du contact, des échanges, et une certaine ambiance. La revitalisation du centre-ville est un sujet prioritaire afin de lutter contre la vacance commerciale et la désertification.

C'est donc à nous les élus de travailler ensemble pour orienter la politique d'aménagement de notre centre-ville afin de l'adapter aux nouveaux besoins des Antoniens via les plans locaux d'urbanisme, favorisant ou non l'implantation d'une enseigne ou d'une typologie de magasin, et coordonner l'ensemble des intérêts en présence pour assurer une offre dynamique et proactive.

Contribuer à l'espoir de Paix

Depuis le 7 oct. le drapeau israélien flotte sur la mairie, en soutien à la ville jumelle de Sdérot, durement touchée par l'attaque terroriste du Hamas, qui a fait 1 200 victimes civiles. Depuis cette date, la riposte d'Israël a fait 30 000 victimes civiles palestiniennes, en majorité des femmes et enfants. **Nos pensées vont à toutes les victimes et leurs familles.**

L'attaque du Hamas ne peut justifier la violence de ces représailles. Il est plus que temps que les appels au cessez-le-feu soient entendus.

Que les voies de la diplomatie soient privilégiées pour renouer avec l'espoir de la libération des otages et d'une solution pacifique à ce conflit, basée sur les résolutions de l'ONU.

Le conseil municipal, qui a voté deux subventions pour soutenir les victimes, l'une de 50 000 € à la ville de Sdérot, et l'autre de 20 000 € pour l'aide humanitaire à Gaza, s'honorerait de **contribuer à cet espoir de paix en créant également un jumelage avec une ville palestinienne.** C'est la proposition qu'a faite notre groupe, en regrettant la différence des deux montants, que le Maire a justifiée par l'existence d'un jumelage. Sans s'y opposer, il a indiqué que les jumelages doivent être portés par des collectifs de citoyens. **Nous lançons donc un appel pour soutenir ce jumelage et œuvrer pour sa concrétisation.**

contact@antonyterrecitoyenne.org -
01.84.19.69.33

PAIX avec le Vivant – Partager, Agir
Imaginer avec la variable X du Vivant

Écoles en Transition Écologique (label E3D)

Parent, enseignant, personnel des écoles, association, par la création de jardins comme support pédagogique et par l'apprentissage au contact du vivant, l'Éducation nationale nous invite à agir au sein des établissements d'Antony et à grandir avec les enfants via le label E3D.

Contact : paixaveclevivant@yahoo.com

UNITED COLORS OF BENETTON.

22, rue Auguste Mounié
92160 ANTONY

Lady Di

Bijouterie Fantaisie

20, rue Auguste Mounié

92160 ANTONY

L'Herbier de Provence

Art de la Maison

Lundi : 14h30 - 19h15
Du mardi au samedi : 9h30 - 13h
et 14h30 - 19h15
Dimanche : 9h30 - 13h

24, rue Auguste Mounié
92160 ANTONY
01 46 66 38 77

Aranis Cuisine

Accessoires
de cuisine

Cadeaux



22 rue Auguste Mounié
92160 Antony

01 42 37 60 93

MONOPRIX

LA LIVRAISON

OFFERTE* AVEC LA CARTE 
DÈS 50€ D'ACHATS

VOTRE MAGASIN VOUS LIVRE

SOYEZ LÉGER
ON S'EN CHARGE !



MONOPRIX ANTONY 16 RUE AUGUSTE MOUNIÉ

Du lundi au samedi de 8h30 à 20h30
et le dimanche de 8h30 à 13h

 GRATUIT

* Voir conditions en magasin. Franchisé MONOPRIX - COMMERCE MULTIPLES D'ILE DE FRANCE - R.C.S. Nanterre B 444 578 694 - Commerçant Indépendant - Pré-pressé : NANQTERA

POUR VOTRE SANTÉ, MANGEZ AU MOINS CINQ FRUITS ET LÉGUMES PAR JOUR. WWW.MANGERBOUGER.FR



Le partenaire local de votre sérénité depuis 30 ANS

- ALARME
- VIDÉO
- CONTRÔLE D'ACCÈS



En ce moment pour toute installation
3 mois de télésurveillance offerte*

ALARME 7sur7

69, avenue de la Division Leclerc · 92160 ANTONY

contact@alarme7sur7.fr

0970 15 3000