

Vivre à Antony

Avril 2017 - n° 322 Le magazine de votre ville



SUPPLÉMENT
CULTUREL
détachable p.28

À la Une

Budget : une gestion
maîtrisée et dynamique

P. 31



Crèches privées

Pajeaud : 30 places
supplémentaires

P. 14

Cinéma

Le Sélect dans la lumière

P. 10

Miru
1month Menicon

MIRU LENTILLE MENSUELLE MULTIFOCALE

Innovation - Oxygénation
Confort pour nous les Presbytes !



**BARTHELEMY
OPTICIENS**

EXPERT • SANTÉ • VISUELLE

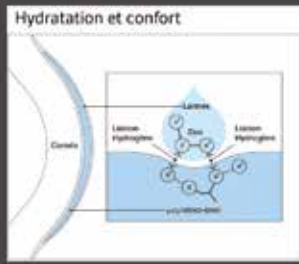
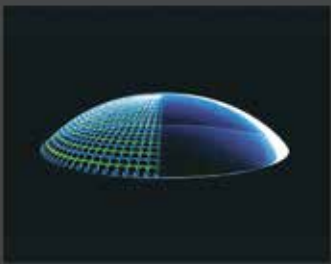

L'OPTICIEN RÉFÉRENCE • ☎ 01 46 68 55 16
29, AVENUE ARISTIDE BRIAND - 92160 ANTONY

Fenêtres d'hier & d'aujourd'hui
www.fenetrespcj.com

*Exigez la qualité
pour vos ouvertures Bois PVC Alu*

FENÊTRES • VOILETS • STORES • PORTAILS • PORTES D'ENTRÉE • PORTES DE GARAGE

Tél. 01 49 73 38 02 Visitez notre [site mobile](#)

Agence 92 : 144 bis, avenue du Général Leclerc - RN 20 - 92330 Sceaux

Ouvert 7j/7



PLANET SUSHI.

11h - 23h

45 av. A. Briand - **01 46 66 10 10** - ANTONY



-10%
du 1^{er} au 30
avril 2017

Livraison au bureau & à domicile

Notre devoir



Un tract anonyme dénonçant l'ouverture d'un centre d'accueil de réfugiés à Antonypole a été distribué assez largement dans la ville. J'y ai répondu par une lettre du 13 mars. Mais je pense qu'un sujet aussi sensible mérite de plus amples informations.

Il y a dix-huit mois, en août et septembre 2015, des centaines de milliers de migrants désespérés ont fui leurs camps du Moyen-Orient et se sont répandus à pied à travers les Balkans, en quête d'un asile en Europe. D'autres ont entrepris de traverser la Méditerranée au péril de leur vie. Nous n'avons pas oublié les images terribles des naufrages où des milliers d'entre eux ont péri. L'Allemagne a accepté d'en accueillir la majeure partie. La France et les autres pays européens quelques dizaines de milliers chacun.

La question s'est alors posée de l'accueil de ces quelques dizaines de milliers de réfugiés. J'ai été appelé un soir par un journaliste du *Parisien* qui m'a demandé quelle était ma position. Je lui ai répondu que, si la ville d'Antony

était sollicitée, elle ferait son devoir. Il était évident pour moi que notre ville se déshonorerait si elle refusait.

Nous nous sommes mis alors en position d'accueillir des réfugiés, en proposant des logements publics et privés,

ainsi que le soutien de nombreux particuliers et des associations humanitaires qui se sont mobilisés à cette fin.

Les réfugiés ne sont pas arrivés à l'automne 2015. Au cours de l'été 2016, le préfet de Région nous a informés qu'en définitive les réfugiés n'avaient pas vocation à s'établir en région parisienne mais en province où il existe des capacités de logement inemployées. L'État allait ouvrir en région parisienne des centres d'hébergement où les réfugiés seraient logés pendant quelques mois, le temps que soit examiné leur dossier de demande d'asile, avant d'être dirigés vers la province.

C'est la vocation du centre d'hébergement qui vient d'ouvrir à Antonypole, il y a quelques semaines. Son ouverture prochaine avait été vivement dénoncée par le

Front national et par le représentant de la liste « Antony pour un nouvel avenir » dans leur tribune du numéro de décembre 2016 de *Vivre à Antony*, tribune dans laquelle ce dernier n'avait pas craint de faire le parallèle avec la jungle de Calais.

D'accord sur le principe d'accueillir les réfugiés, je me suis préoccupé des conditions dans lesquelles s'organiserait cet accueil. Antony n'était pas la première ville des Hauts-de-Seine à accueillir un centre. Dix villes du département en possédaient déjà, parmi lesquelles, notamment, Nanterre (300), Suresnes (160), Boulogne (125) et Clamart (85) avaient les plus gros effectifs. Force a été de constater que le fonctionnement de ces centres d'hébergement dans ces différentes communes n'a posé aucun problème depuis l'été dernier, en raison du bon comportement des réfugiés et de la qualité du dispositif mis en œuvre par l'État pour les gérer.

Nous avons été également impressionnés par la qualité des locaux proposés aux réfugiés dans le centre d'Antony, qui tranchent vraiment avec les conditions de vie difficiles qu'ils ont pu connaître jusqu'à présent. Des chambres spacieuses, des sanitaires modernes, des salles d'études, de restauration et de détente agréables, des espaces libres pour jouer au football... Rien à voir avec la jungle de Calais !

L'action de l'association Aurore chargée par le préfet de la gestion du centre sera accompagnée et renforcée par les associations et les particuliers qui se sont portés volontaires pour contribuer à l'accueil des réfugiés. Je tiens à les en remercier chaleureusement.

J'ai pensé qu'il était utile de vous informer de la façon la plus claire et la plus objective des conditions dans lesquelles ce centre d'hébergement a été ouvert et fonctionne désormais, afin de dépassionner un débat que certains cherchent à attiser.

Ala Coiffe Bretonne RESTAURANT DE CRÊPES ET GALETTES



Ouvert midi et soir.
Fermé dimanche et lundi.

14, rue Velpeau - Antony
(face au RER Antony Centre)

01 42 37 35 35
www.alacoiffebretonne-antony.com

CAP-MICRO
L'informatique à domicile & à distance



Un professionnel à votre écoute
06 11 57 56 13
capmicro@gmail.com

Dépannage PC
Maintenance
Formation

Votre ordinateur est-il bien protégé ?

Tarifs compétitifs
Chèques CESU
50% déduction Impôts

Informaticien à Antony
Prestations sur mesure

Du lundi au vendredi de 8h30 à 19h
Samedi de 9h à 12h30



Atrium de la Beauté
Amincissement
PROMOTION
sur le nouveau soin CRYO
(soin par le froid)
Amincissement rapide

46 boulevard Pasteur
94260 FRESNES
01 46 68 01 82
06 34 16 45 83

RABONI
1000 M² POUR CONSTRUIRE - AMENAGER - RENOVER

Carrelage - Sanitaire - Agencement - Menuiserie - Parquet



92160 Antony
4 à 18, avenue du Président J.F. Kennedy
Tél. : 01 46 66 34 01
Fax : 01 46 74 99 77

SHOWROOM OUVERT AU PUBLIC

Les Délices de la Marquise

Adriane BOUSDER Cake Designer
Pâtissière Diplômée Macarons
Organisation d'événements



lesdelicesdelamarquise@gmail.com
06 58 22 76 56

GB12
DÉMÉNAGEMENT

PARTICULIERS ENTREPRISES

DÉMÉNAGEMENT
FRANCE • INTERNATIONAL
GROUPAGES • GARDE-MEUBLES

gb12-demenagement.com
32/34 avenue Raymond Aron 92160 ANTONY
01 46 61 08 51

Le Madère
Restaurant La Terrasse



Spécialités portugaises
Terrasse d'été

58, avenue de la Division Leclerc
92160 Antony - © 01 42 37 01 01

ACCUEIL DE JOUR
La Chartraine
Pilotée par EMMAH



agirecarto

Accueil de jour : Accompagnement spécialisé aux pathologies Alzheimer et apparentées.

Activités adaptées autour de la mémoire et de la motricité dans un cadre de vie convivial et respectueux.

Du Lundi au Vendredi de 10h00 à 17h00 / Transport gratuit pour les résidents d'Antony

14 rue de l'Espérance - 92160 ANTONY
Tél : 01 40 96 37 00 - adj@lachartraine.fr

Nous contacter

Par téléphone :
01 40 96 71 00.

Par email :
vivre-a-antony@ville-antony.fr.
Par courrier : Mairie d'Antony,
magazine municipal,
place de l'Hôtel-de-Ville,
BP 60086,
92161 Antony Cedex.



Vivre à Antony n° 322

Magazine édité
par la Ville d'Antony

Directeur de la publication //

Jean-Yves Sénant -

Rédacteur en chef //

Christophe Ferreira -

Journaliste //

Xavier Thierry.

A collaboré à ce numéro :

Alexis Van Vlamertynghé -

Photographes //

Patrick Plas, Serge Guével.

Régie publicitaire //

Série Médias (01 40 96 11 88) -

Création graphique et mise en pages //

scoop communication -

Imprimerie // Le Réveil de la Marne.



6 | DANS LE RÉTRO

Retour en images Les photos du carnaval d'Antony, du semi-marathon, du 18^e Tournoi de tennis de table des écoles, du 55^e anniversaire de la commémoration de la guerre d'Algérie, de la Journée de la photo, de la fête annuelle des Relais d'assistants maternels et parentaux, de la fin de la campagne des Restos du cœur, de l'opération Mars bleu, etc.

10 | ACTUALITÉS

Quoi de neuf ce mois-ci ? Le Sélect : un cinéma aux nombreux atouts (p. 10-11). La Ville instaure le « cédez le passage » cycliste au feu rouge (p. 13). Bientôt de nouveaux locaux pour les crèches Les P'tiloups, Crèchéndo et le multi-accueil Framboisine (p. 14-15). Frelon asiatique : les bons réflexes devant un nid (p. 17). Un centre d'hébergement d'urgence pour migrants a ouvert à Antynopole (p. 19). Ce qu'il faut savoir pour réussir son mariage civil (p. 21). De nouveaux commerçants dans nos quartiers (p. 23). Dinamic médiation familiale ouvre une permanence au Centre social et culturel (p. 25). Pages Pêle-Mêle : le visage du futur tram (T10) se dévoile, la chasse aux œufs, pensez au vote par procuration, les rendez-vous des médiathèques (p. 27-29).

31-35 | À LA UNE

Noté lors du Conseil municipal du jeudi 30 mars, le budget de la Ville témoigne d'une gestion saine des deniers publics. La qualité des services rendus aux Antoniens est préservée dans un contexte de réduction des dotations de l'État aux collectivités. Antony peut envisager l'avenir sereinement en poursuivant son programme d'investissement.

36 | VOUS, LES ANTONIENS

Si **Nicolle Morand** réside à Antony, son cœur continue de battre pour la Guyane où elle a vécu cinq ans. C'est ce qui ressort de son ouvrage *La Guyane comme je l'aime, dévoilée de A à Z*. **Marguerite Mondon** a lancé sa marque de vêtements pour bébés et enfants... avec l'aide de mamies rencontrées sur Internet.



38-41 | REPORTAGE

Parc, fontaine, édifice... *Vivre à Antony* publie des photos de douze lieux représentatifs d'Antony. Essayez de les reconnaître. Pas si simple.

42-43 | PORTRAIT

La carrière de Nathalie Carrasco est digne d'une comète : élevée et brillante. Chimiste, professeure des universités et directrice d'une équipe de recherche, elle a reçu le prix Irène Joliot-Curie, dans la catégorie « Jeune femme scientifique de l'année. » Une haute distinction.

44 | TRIBUNES

Les tribunes d'expression politique.

46-49 | PRATIQUE

Naissances, mariages, décès, pharmacies de garde, menus des cantines.

50 | HISTOIRE

Les Archives municipales regorgent de documents qui témoignent de l'omniprésence du cheval dans la société du XIX^e et du XX^e siècle. On le retrouve partout dans l'agriculture et les transports mais aussi dans certains loisirs prisés par l'aristocratie de l'époque.

53 | PAUSE DÉTENTE

Ça tourne à Antony... De *Dalida* de Lisa Azuelos à *La Vérité si je mens ! 3* de Thomas Gilou, en passant par *Le Deuxième Souffle* d'Alain Corneau, Antony a servi de décor à de très nombreux films mais aussi à des séries, des émissions et des publicités.

54 | LA PHOTO DU MOIS

AURORE. Photo prise dans le parc de Sceaux par Jocelyne Capuano.

Le tennis de table s'invite à Tabarly

1 320 enfants du CE1 jusqu'au CM2 ont découvert les joies de la petite balle blanche lors du 18^e Tournoi des écoles au complexe sportif Éric Tabarly, le dimanche 5 mars. Le challenge a été gagné cette année par l'école du Noyer Doré pour son nombre de participants. Plusieurs récompenses ont été remises pour les tableaux filles et garçons des mains de Samy Abensour, président du Conseil du sport antonien.

Fête des Ram-Rap

2 La petite enfance a profité d'un moment de détente bien mérité, le samedi 11 mars. Parents, enfants et assistantes maternelles se sont retrouvés à l'espace Vasarely à l'occasion de la fête annuelle des Relais d'assistants maternels et parentaux. Parmi les temps forts : un spectacle musical, plein d'humour et de poésie, *Mon petit théâtre de comptines*.

Vive le carnaval !

3 C'est bien connu, les enfants adorent se déguiser. Ils étaient nombreux à se rendre à l'espace Vasarely pour le carnaval d'Antony, le dimanche 19 février. Certains se sont habillés aux couleurs de leur super-héros préféré, d'autres en princesse. En plus des ateliers manuels, un concours de déguisements était organisé. Résultats : 1. Llyan Zouba (personnage Lego). 2. Maxime Reynaud (planète Terre). 3. Bérénice Livine (petit chaperon rouge).

Vernissage

4 L'art algérien est à l'honneur à la Maison des arts. Un vernissage de l'exposition « Ouverture sur le monde : l'Algérie entre deux rives » a eu lieu, le mardi 21 février, en présence notamment d'Isabelle Rolland, maire adjointe chargée de la Culture, et de Yamina Bachir Bouaidjra, attachée culturelle de l'ambassade d'Algérie en France.

Cap sur la Méditerranée

5 Après s'être entraînés en piscine depuis septembre, les adhérents d'Antony subaquatique, et notamment les « prépas » niveaux 2 et 3, ont séjourné à L'Estartit en Espagne pour pratiquer en milieu naturel les exercices obligatoires à la validation de leur niveau. Entre deux épreuves, au milieu des mers flegmatiques, ils ont profité des merveilles du monde sous-marin. Le soir venu, ils se sont racontés leurs réussites, et parfois leurs regrets de ne pas avoir réussi une épreuve mais toujours dans la convivialité et avec un esprit de groupe. En juin, les « prépas » niveau 1 iront, eux aussi, goûter à ce bonheur.

Succès pour Mars bleu

6 La Ville, en lien avec l'Hôpital privé d'Antony et l'institut de cancérologie Paris Sud, a mené une campagne de sensibilisation contre le cancer du côlon sur le parvis du RER B, le mardi 14 mars. Outre des consultations gratuites, un stand d'informations et un robot chirurgical étaient installés pour informer les passants sous la forme de jeux interactifs et de manipulations.

Fin de campagne des Restos du cœur

7 L'antenne Antony-Massy des Restos du cœur a terminé sa campagne hivernale de soutien aux plus démunis, le jeudi 9 mars. Le Maire, Jean-Yves Sénant, et Colette Covi-Houemavo, conseillère municipale déléguée à la Précarité et à l'Intégration, ont partagé un verre de l'amitié avec les nombreux bénévoles. Environ 110 000 repas ont été servis cette année, dont 9 533 lors de la dernière semaine de la campagne.

RETOUR EN IMAGES



1



2



4



6





3



5



7

Des photos plein les yeux

1 La Journée de la photo s'est déroulée le dimanche 19 mars à l'espace Vasarely. 45 stands ont permis aux artistes amateurs et professionnels d'exposer leurs œuvres. Les passionnés ont aussi pu échanger du matériel, notamment des appareils argentiques, lors d'une bourse. 42 photographes ont participé à un concours de prise de vue sur le thème « La nature dans tous ses états ». Retrouvez les clichés lauréats dans un prochain numéro de *Vivre à Antony*.

Commémoration

2 La Ville a célébré le 55^e anniversaire de la guerre d'Algérie et des combats au Maroc et en Tunisie sur le parvis de l'Hôtel-de-Ville, le dimanche 19 mars. Cette cérémonie s'est déroulée en présence de plusieurs associations et fédérations d'anciens combattants. Elle a été l'occasion de rendre hommage aux 30 000 morts pour la France, dont treize Antoniens.

Record battu au semi-marathon

3 L'édition 2017 a été celle d'un record : plus de 1 000 personnes se sont inscrites au semi-marathon, le dimanche 19 mars. 936 concurrents ont franchi la ligne d'arrivée, dont 242 Antoniens. Ils ont foulé les rues antoniennes sur la distance reine, le 22 km, à partir de 14 h 30, après le 5,5 km à 13 h 30 et la rando roller à 12 h 30. La veille, les petites foulées ont attiré de nombreux écoliers, collégiens et lycéens. Retrouvez l'intégralité des résultats sur ville-antony.fr.

Des citoyens avisés

4 Lutter contre le désintérêt de nos concitoyens pour la vie politique et publique, contre l'abstention ou la méconnaissance des institutions..., tels sont les objectifs du Conseil des jeunes citoyens qui a initié une cérémonie citoyenne, à la salle du Mont-Blanc, le mercredi 15 mars. 766 jeunes de 18 ans ont été invités à recevoir leur carte d'électeur des mains du Maire, Jean-Yves Sénant.

Imparfait réchauffe Vasarely

5 Le groupe Imparfait avait carte blanche le samedi 18 mars sur la scène de l'espace Vasarely. Ce quartet, qui mêle le groove, la pop et le rock, répète depuis deux ans dans les studios de l'équipement antonien. Leur premier EP, *Mécanique des foules*, a été joué en live avec énergie.

Le chantier de La Fontaine avance

6 Les contours du futur complexe sportif La Fontaine se dessinent. Des élus municipaux ont effectué une visite du chantier, le mercredi 15 mars. D'ici à octobre, ce complexe de 5 235 m² comprendra deux gymnases : un pour les activités du collège et les associations le soir, le week-end et pendant les vacances ; le second sera géré par la Ville. Le parc attenant sera aussi réaménagé.

RETOUR EN IMAGES



3





1



2



4



5



6





CINÉMA

Le Sélect affiche sa singularité

Le cinéma Le Sélect a fêté ses trois ans au début de l'année. Cet établissement Art et essai implanté dans le centre-ville allie programmation de qualité, confort et petits prix. Zoom sur son fonctionnement, en trois scènes.

Scène 1 : visionnage

Derrière un film, il y a le travail des acteurs, réalisateur et équipes techniques, mais pas seulement. Pour permettre sa diffusion, le personnel du Sélect s'active loin des paillettes. L'action se joue d'abord en coulisse, en moyenne deux mois avant de vous asseoir dans les fauteuils de votre cinéma préféré : la directrice et programmatrice, Christine Beauchemin-Flot, plus de vingt ans d'expérience dans ce métier, visionne les films pour sélectionner ceux qui seront inscrits dans la grille de programmation. Tout ce qui est projeté sur les toiles de l'établissement antonien passe devant ses yeux : elle assiste à des projections pour la presse, à des rencontres professionnelles, à des festivals. Des copies de certains longs-métrages lui sont également envoyées par les distributeurs. Au total, elle a ainsi visionné près de 600 films en 2016 pour en retenir 410 parmi les 855 sortis dans l'Hexagone.

Scène 2 : sélection

Pour arrêter ses choix souvent cornéliens, la directrice suit ses coups de cœur, sans se laisser envahir par sa passion : « *Je retiens aussi des films que j'aime moins. D'autres, que j'adore, ne trouvent pas de place dans ma programmation* », prévient-elle. Il en faut pour tous les goûts, pour le grand public, les cinéphiles, les seniors, les plus jeunes... Les négociations avec les distributeurs entrent en compte dans cet équilibre à trouver. Il ne s'agit pas de jouer les marchands de tapis comme dans *La Vérité si je mens !*, mais d'arrêter le nombre de semaines de diffusion de chaque œuvre, de séances hebdomadaires... La direction du Sélect se fixe également une règle rarement appliquée par les exploitants de cinéma : hors de question de pratiquer le « plein écran ». Autrement dit, aucune salle n'est réservée pour une grosse production susceptible de faire le plein d'entrées. C'est une manière de proposer au public davantage de diversité et d'assurer une visibi-

lité aux longs-métrages plus fragiles. « *Le large spectre des films que nous proposons est d'ailleurs rare en Île-de-France* », complète Christine Beauchemin-Flot. Lors des discussions avec les sociétés de distribution (intermédiaires entre les producteurs et les cinémas), la directrice du Sélect obtient aussi la venue de réalisateurs ou d'acteurs pour des séances spéciales. Celles-ci permettent souvent d'engager des débats, comme lorsque la réalisatrice de *Le ciel attendra*, Marie-Castille Mention-Schaar, a évoqué le djihad en octobre 2016. La liste des stars qui ont foulé la moquette du Sélect est d'ailleurs aussi longue qu'un film de Sergio Leone (voir ci-contre). « *Ils viennent ici gracieusement, parfois par fidélité, car nous leur réservons le meilleur accueil. Leurs échanges avec le public sont d'une grande qualité et s'avèrent des moments forts de la vie de notre cinéma* », relève Christine Beauchemin-Flot.



Un confort unique

Le cinéma Le Sélect ne ressemble à aucun autre. Ce trait d'union entre la place du Marché et l'avenue de la Division-Leclerc est divisé en espaces lecture, atelier, enfants. Ici, les salles ne sont pas numérotées mais portent des noms de l'histoire du cinéma : François Truffaut (286 fauteuils), Tex Avery (191), Louis Daquin (98), Alfred Hitchcock (71). Chacune conserve sa propre ambiance. Les spectateurs profitent de sièges clubs qui ne se replient pas et d'un espace conséquent entre les rangées. Les technologies de pointe sont utilisées pour une haute qualité d'image (4K) et de son (7.1).



Sophie Marceau, Tahar Rahim, Grand Corps Malade, Raymond Depardon et bien d'autres sont venus présenter leur film au Sélect en 2016.

Scène 3 : promotion et vente

Une fois la grille définie, les équipes du Sélect en font la promotion auprès des Antonniens. Le programme mensuel est rédigé puis imprimé à 18 000 exemplaires. Le site Internet et la page Facebook sont mis à jour, la newsletter envoyée chaque lundi, la programmation expédiée aux établissements scolaires. Les critiques de la presse sont aussi affichées dans le hall. De quoi donner envie aux spectateurs de réserver leur place sur le site Web, sur l'application mobile, sur les bornes automatiques ou aux guichets. Ils déboursent 3 à 4 € de moins que dans les grands multiplexes. Le jour J, les opérateurs projectionnistes ont déjà programmé la lecture de chaque film grâce à un logiciel. Ils n'utilisent plus de bobines comme Philippe Noiret dans *Cinema Paradiso* mais des fichiers, reçus par satellite ou par Internet. L'un des opérateurs projectionnistes est présent en cas d'incident lors de la diffusion, ce qui n'est pas le cas dans tous les cinémas. Il n'y a pas que le jeu d'acteur derrière un film. ○

INFOS+

Réservations sur leselect.ville-antony.fr
« Cinéma Le Sélect » sur Facebook
10 avenue de la Division-Leclerc
01 40 96 64 64

EN CHIFFRES

24,83 %

Taux d'occupation du Sélect, contre 14,2 % au niveau national. Antony a le 4^e meilleur taux des villes de plus de 50 000 habitants en France.

244 780

Nombre de spectateurs en 2016, soit 12 % de hausse par rapport à 2015.

24

Avant-premières en 2016.

5,29 €

Prix moyen de la place, contre 6,48 en France.

SE FAIRE UNE TOILE, MAIS PAS QUE...

En tant que cinéma Art et essai (membre d'Europa Cinemas), Le Sélect propose des animations (plus d'une centaine en 2016 !) autour des films.

COMÉDIE-FRANÇAISE.

Depuis la rentrée 2016, un partenariat a été noué pour retransmettre en direct les pièces jouées à la salle Richelieu. Les spectateurs ont ainsi (re)découvert sur grand écran *Roméo et Juliette* ou *Le Misanthrope*.

OPÉRA.

Depuis quelques années, les opéras du Royal Opera House de Londres sont diffusés simultanément à Antony.

CINÉ-CLUB. Les cinéphiles profitent chaque mois d'un film de répertoire, analysé et remis dans son contexte.

PARTENAIRES.

Diverses animations sont organisées avec les associations antoniennes, les partenaires locaux, et pour les enfants (carnaval, atelier origami).

JEUNE PUBLIC. Un travail important d'éducation à l'image est mené, avec notamment de nombreuses séances scolaires, coordonnées par la responsable jeune public.

Ils sont venus au Sélect depuis 2014

Isabelle Carré

Bruno Podalydès

KYAN KHOJANDI Ariane Ascaride

PHILIPPE LIORET

Nils Tavernier

Coline Serreau



La Bonne Adresse
Bistronomie des saisons

Restaurant La Bonne Adresse
1 rue Pierre Vermeir,
92160 Antony

Téléphone : 01 55 18 72 56
Site : labonneadresse-antony.fr

ANTONY LAVAGE

Ouvert toute l'année 7j/7 de 7h à 22h

NOUVEAU
ASPIRATEUR À TURBINE
GRANDE ASPIRATION



+ DE SERVICES
À VOTRE DISPOSITION

Mis à votre disposition :

- 8 Aspirateurs
- 7 Programmes
- 6 Pistes
- 1 Gonfleur
- Distributeur de lingettes
- Cire - Brosse mousse
- Produits jantes
- Distributeur de jetons en libre service

156 avenue du Président J.F.K - 92160 Antony - 01.55.59.95.20



BATI' Deck

06.34.23.93.29

batideck.idf@gmail.com

devis gratuit

DÉCORATION

Peinture, Papier peint,
Revêtement de sol, Carrelage

RÉNOVATION

Pose, Vitrification Parquet
Cloison / Isolation
Faux Plafond
Cristallisation
Électricité

ANTONY-ASSISTANCE

Serrurerie - vitrerie **24H/24** **PROTEC 91**

Installations et réparations toutes marques

- ♦ Portes ♦ Fenêtres : pvc - bois - alu
- ♦ Portes blindées ♦ Volets roulants
- ♦ Motorisations

1 seul ouvrier le patron N. Lumbroso
au 06 22 19 22 97



215, avenue de la Division Leclerc
92160 Antony ☎ **01 46 68 32 50**

FENZY DESIGN

MOBILIER & AMÉNAGEMENTS CONTEMPORAINS

Tout le Mobilier et le Luminaire d'extérieur



Fermob
outdoor lounge

emu

Kartell

fatboy

MAIORI

MAGIS

fast

167 av. du G^{al} Leclerc - **Bourg-la-Reine**

tél : 01.46.31.00.13

120 av. Aristide Briand - **Antony**

tél : 01.42.37.21.10

www.fenzydesign.com / contact@fenzydesign.com

CIRCULATION

La Ville instaure le « cédez le passage » cycliste au feu rouge

Des nouveaux panneaux font leur apparition à 39 carrefours à feux. Ils autorisent les cyclistes à franchir le feu rouge, sans toutefois avoir la priorité sur les autres usagers.



Le vélo tourne à droite. Le feu est rouge pour les voitures mais le panneau autorise les vélos à tourner à droite.



Le vélo va tout droit. Le feu est rouge pour les voitures mais le panneau autorise les vélos à avancer.



Les cyclistes et automobilistes ont sans doute déjà vécu cette expérience désagréable : le feu vert se déclenche, les voitures démarrent au quart de tour, les vélos avancent très lentement. Une différence de vitesse source de danger. Ces inconvénients appartiennent dorénavant au passé. Après l'autorisation accordée aux vélos de tourner à droite à certains feux rouges, la Ville étend cette possibilité à toutes les directions indiquées sur les panneaux placés à 39 carrefours à feux de la voirie communale. Applicable par les maires ou les présidents de Conseil départemental depuis un arrêté du 23 septembre 2015, cette nouvelle disposition responsabilise davantage les usagers de la bicyclette : ceux-ci peuvent attendre au feu comme avant ou s'engager sur le carrefour, après

avoir vérifié que personne ne s'y trouve. La prudence s'impose en effet pour laisser passer les piétons et les autres véhicules qui pourraient avoir un feu vert dans un autre axe de circulation. Bien évidemment, l'arrêt au feu rouge ou orange demeure obligatoire pour les cyclistes comme pour les autres usagers de la route lorsque aucun des panneaux n'est visible au-dessous du feu. En 2012, la Ville de Paris avait expérimenté ce « cédez le passage » cycliste au feu rouge et avait découvert qu'il contribuait à apaiser la circulation. Elle l'a généralisé entre juillet et septembre 2015. Plus proche d'Antony, Sceaux a mis en place cette mesure en mai 2016. Nantes, Strasbourg et Bordeaux ont également pris la même initiative. Comme dans les courses cyclistes, Antony rejoint le peloton de tête. ○



Nouvelles voies cyclables

La Ville prépare de nouvelles voies pour les adeptes de la petite reine à Antony. Une bande cyclable va être aménagée dans le sens de la montée, rue de Châtenay, au cours de l'année. Une liaison cyclable sera aussi créée entre la rue Maurice-Labrousse et le collège François Furet. Enfin, le réaménagement de la route départementale 920 est engagé par le Conseil départemental. Certains passages trop étroits ne permettent pas de proposer une piste cyclable et nécessitent un nouvel itinéraire pour contourner les avenues de la Division-Leclerc et Aristide-Briand : celui-ci empruntera l'avenue Rabelais, les rues Arthur-Blanchet, René-Barthélemy et Galipeau, puis se poursuivra sur la rue Fenzy pour rejoindre la Croix de Berny.

Le casque obligatoire pour les moins de 12 ans

Un décret paru au *Journal officiel* rend obligatoire depuis le 22 mars le port du casque pour les enfants de moins de 12 ans, qu'ils soient passagers ou conducteurs d'un deux-

roues. Le texte précise qu'il doit être attaché. D'après le ministère de l'Intérieur, le casque diminue le risque de blessure sérieuse à la tête de 70 %.





PETITE ENFANCE

Trois crèches bientôt réunies à Pajeaud

La Ville construit un nouvel espace petite enfance au rez-de-chaussée d'un bâtiment du quartier Pajeaud. Trois crèches associatives y emménageront après l'été. Cette opération permettra la création de 30 places supplémentaires.

Confrontés à différentes difficultés qui menaçaient la pérennité de leur action, les crèches parentales Les P'tiloups et Crèch'endo ainsi que le multi-accueil collectif Framboisine peuvent souffler. La Ville a souhaité les soutenir en leur louant tout un espace au rez-de-chaussée du bâtiment en construction dans le quartier Pajeaud, à la place de l'ancien IUFM. Cette décision a été prise dans l'intérêt des familles antoniennes. Ces trois structures y poseront leurs valises au cours du dernier trimestre de l'année. Elles profiteront de 1 129 m² spécialement conçus pour le bien-être et la sécurité des enfants. À l'image de la nouvelle crèche Coquelicots à la Croix de Berny et de la rénovation du multi-accueil La Clé des Champs, rue Prosper-Legouté, la commune n'a rien laissé au hasard. La Caisse d'allocations familiales (Caf) et la Protection maternelle et infantile (PMI), qui doit donner son accord pour l'ouverture de cet équipement, ont été associées au projet.

Chaque crèche disposera d'une salle d'éveil, d'un coin repas, d'un dortoir et d'un espace extérieur. Des pièces

communes verront aussi le jour : une cuisine, une lingerie, une grande salle de motricité, une salle dédiée aux jeux d'eau. Des salles de réunion et de détente seront aménagées pour les deux crèches parentales. Ce nouvel établissement cofinancé par la Ville, le Conseil départemental et la Caf comptera jusqu'à 90 berceaux.

Des moyens mutualisés

Les membres de ces structures ont hâte d'investir ces lieux proches du parc Heller. « Nos locaux actuels sont agréables mais trop exigus et plus tout à fait aux normes, précise Marianne Legendre, responsable pédagogique de la crèche Crèch'endo. Chaque jour, nous sommes obligés d'aménager notre espace pour la sieste des petits. Nous nous réjouissons d'avoir bientôt notre propre dortoir. »

Le multi-accueil collectif Framboisine regroupe une antenne à Antony et une autre à Bourg-la-Reine, soit une capacité d'accueil globale de 34 places. Une fois installé à Pajeaud, il en totalisera 50. « Fusionner nos deux structures en un même lieu est avantageux, relève Emmanuelle Tancredi, directrice générale



de Framboisine. Nous allons hériter de locaux neufs, grands et bien pensés en termes de sécurité. Rien à voir avec nos conditions de logement qui sont assez précaires. Et tout cela pour un loyer plus abordable. » Ce rapprochement favorisera aussi les échanges interprofessionnels, il permettra de réaliser des économies en groupant certaines commandes : couches, produits alimentaires, événements comme les spectacles de marionnettes et les animations de la ferme Tiligolo.

Un projet concerté

Contrairement à une crèche collective ou familiale, une crèche parentale, dont le statut est le plus souvent

Les trois crèches emménageront dans un bâtiment actuellement en construction, rue Adolphe-Pajeaud.



Les futurs locaux sont conçus pour le bien-être des enfants et en fonction du projet pédagogique de chaque structure.



Des espaces communs aux trois crèches vont être créés, notamment une cuisine.

associatif, est gérée par les parents des enfants qui y sont inscrits. Ils en sont les responsables et la font vivre en lien avec des professionnels salariés de la petite enfance. À tour de rôle, ils tiennent des permanences, assurent l'entretien des locaux, font des courses, etc. Ce nouveau mode d'accueil à Pajeaud a été élaboré avec eux depuis longtemps. « *La première réunion à laquelle j'ai participé remonte à début 2013, se souvient Marie-Christine Bollinger-Valette, maman à la crèche Les P'tiloups. Ce projet tient compte de la réglementation imposée par la PMI et de la pédagogie que chaque crèche sou-*

haite développer. » Dix nouvelles places en crèche parentale seront proposées aux familles désireuses de s'investir. Les enfants, les parents et les professionnels de la petite enfance, tout le monde devrait en tirer profit. ○

INFOS+

Service Petite Enfance.
Tél. 01 40 96 31 33 / 31 32.
Les P'tiloups – 74 avenue d'Estienne-d'Orves
à Châtenay-Malabry. Tél. 09 84 16 27 70.
Crèch'endo – 2 place du Carrousel.
Tél. 01 46 66 27 98.
Framboisine
38 avenue Raymond-Aron. Tél. 01 40 91 00 18.

PRESTATION DE SERVICE UNIQUE

De nouvelles dispositions jugées contraignantes

La Caf verse une aide financière aux communes, appelée prestation de service unique (PSU), qui permet de réduire le coût de fonctionnement des structures d'accueil collectif à hauteur de 30 % du coût net. Or, les modalités de versement de cette subvention ont changé. Pour la percevoir, les villes sont obligées de mettre en place une tarification à l'heure et non plus à la journée dès la rentrée 2017. Les familles doivent aussi anticiper plus tôt leurs semaines de congé. Comme bien d'autres communes du département, Antony juge ces nouvelles dispositions trop contraignantes et entend le faire savoir (*voir interview ci-contre*). Plus d'informations sur le nouveau règlement de fonctionnement des crèches sur ville-antony.fr/faq-petite-enfance.

3 questions à... Stéphanie Schlienger



Maire adjointe
chargée de
l'Enfance et
de la Famille.

Pourquoi avoir soutenu ces trois crèches associatives ?

Le Maire et moi-même souhaitons maintenir l'accueil collectif via les crèches municipales, et ce malgré un contexte financier difficile pour les collectivités locales. Il nous paraît aussi essentiel de soutenir et de traiter de la même manière tous les modes de garde et toutes les initiatives, y compris privées. C'est pourquoi nous avons développé ce projet inédit qui offre une capacité d'accueil accrue de 30 places à Pajeaud dans des conditions des plus qualitatives. Les parents doivent pouvoir choisir le mode de garde qui leur correspond le mieux. Accueil collectif ou individuel au travers des 250 assistantes maternelles de la Ville, accueil associatif ou parental..., nous leur apportons de multiples solutions pour qu'ils continuent à travailler sereinement.

La Ville s'oppose aux nouvelles modalités de versement de la PSU. Pour quelles raisons ?

Cela remet en cause l'équilibre budgétaire de nos établissements. La Caf nous contraint, comme toutes les autres villes des Hauts-de-Seine, à modifier notre fonctionnement et notre mode de tarification. Ce changement, bien que favorable aux Antoniens par la proposition de contrats différenciés allant de 7 h à 10 h 30 d'accueil journalier, implique la mise en place d'une nouvelle organisation relative aux congés. Les familles devront les poser trois mois à l'avance. Cette procédure ne prend pas en compte les réalités de leur vie professionnelle.

Comment comptez-vous agir ?

Avec le Maire, mes homologues des communes du département et l'Association des maires de France, je me suis engagée dans une action pour faire remonter ces interrogations auprès de la Cnaf. Un groupe de travail est constitué et j'espère bien que nous serons entendus.



La Route Des Indes
Spécialités Indiennes
et Salon de Thé
le dimanche

Du lundi au dimanche
de 11h30 à 15h30 et de 18h30 à 22h30
Dimanche sans interruption pour
le salon de thé avec crêpes sucrées

10 rue du Dr Berger 92330 SCEAUX
01 46 61 55 95

Vente à emporter : -15%
Livraison à domicile



CIME

FROID • CLIMATISATION • CHAUFFAGE
MAINTENANCE • ÉTUDE

6 avenue Léon Harmel - Antony
☎ 01 49 84 24 67 - Fax : 01 49 84 23 30
cime2007@orange.fr • www.cime-france.fr

MONOPRIX



Horaires d'ouverture :
Ouvert du lundi au samedi
de 9h à 20h
sans interruption
dimanche de 9h à 13h

16, rue Auguste Mounié - 92160 ANTONY
☎ 01 46 66 01 67



8 rue Colbert - 91320 WISSOUS
01 69 32 23 23
nationalidf@biard.net

WWW.BIARD.NET
CERTIFIÉ EN ISO : 9001:2008

*Parce qu'un déménagement est une phase importante
de votre vie, déménagez l'esprit tranquille.*

- ▶ Déménagements nationaux, internationaux, Outre-Mer.
- ▶ Transfert d'entreprises, garde-meubles,...
- ▶ Self stockage : vos biens accessibles 7j/7 et 24h/24.

40 ans d'expérience

Du 3 au 30 avril 2017
Eclairez-moi!
POUR 1€ DE +



OPEN R[®] MARQUISES

Côté Fermetures - 01 40 96 87 03 - 77 av. Division Leclerc - ANTONY

**mon audio
mon expert**



VOS EXPERTS AUDIOPROTHÉSISTES DIPLÔMÉS D'ÉTAT
VOUS ACCOMPAGNENT ET VOUS CONSEILLENT
POUR TROUVER, AVEC VOUS, L'AIDE AUDITIVE
LA PLUS ADAPTÉE À VOS BESOINS ET À VOTRE BUDGET.

Henri CALEIX et Agathe RAOUL
Experts audioprothésistes D.E.

140, Avenue du Général Leclerc
RN20
92330 SCEAUX
Tél.: 01 46 61 87 47

Les audioprothésistes 

www.entendre.com

SARL ASSOCIÉS DE CORRECTION DE L'ÉCRITURE - RCS 941882316 - Février 2017

le16



www.le16-antony.fr

ENVIRONNEMENT

Frelon asiatique : ce qu'il faut savoir

Cet insecte nuisible est apparu à Antony comme presque partout en France depuis quelques années. Ses piqûres ne sont pas plus dangereuses que celles d'un frelon européen. Quels réflexes adopter en présence d'un nid ?

Qu'est-ce que le frelon asiatique ?

Appelé aussi frelon à pattes jaunes ou *Vespa velutina nigrithorax*, c'est une espèce d'hyménoptère apparue à Bordeaux en 2004, transportée à l'insu de tous dans un container de poteries chinoises. Depuis, sa présence s'est étendue dans presque toute la France. Il y a trouvé un terrain propice à son expansion : présence d'abeilles, un climat doux et des points d'eau. Douze nids ont été recensés à Antony en 2016.

Faut-il s'en inquiéter ?

Les frelons asiatiques sont plus nombreux que leurs « cousins » européens lorsqu'ils attaquent. « Mais leur piqûre n'est pas plus dangereuse que celle du frelon commun », explique Jonathan Burel, de la Fédération régionale de défense contre les organismes nuisibles d'Île-de-France (Fredon). Les personnes allergiques au venin d'hyménoptères doivent toutefois être très vigilantes. Son impact écologique est aussi préoccupant : il s'attaque aux abeilles de juillet à septembre, participe à la baisse de production de miel et provoque des dégâts sur la biodiversité.

Qui contacter en présence d'un nid ?

Il existe trois types de nids en fonction du cycle biologique de l'espèce : le primaire, de la taille d'une clémentine. Le secondaire, tel un ballon de foot, apparaît à la fin du

printemps. Le tertiaire, encore plus gros et en forme de poire, est visible à partir de septembre. Il se trouve souvent à la cime des arbres mais parfois plus bas. Si vous en repérez un, respectez la procédure de déclaration d'un nid, consultable sur le site Internet de Fredon Île-de-France. Des référents apiculteurs bénévoles, répartis sur l'ensemble de la région, peuvent se déplacer sur le terrain pour confirmer la présence de l'espèce présumée mais ne sont pas en général équipés pour détruire le nid. Ni les pompiers, ni la Ville ne sont en mesure d'intervenir. Contactez un désinsectiseur, dont vous pouvez trouver la liste sur les pages jaunes, après avoir de préférence établi plusieurs devis. Le coût variera de 200 à 400 €. Pour les nids difficilement accessibles et certains cas complexes, comptez entre 500 et 1 200 €. Veillez à ce que le professionnel retire le nid après l'intervention pour éviter l'empoisonnement secondaire des oiseaux par les insecticides.

Que faut-il éviter de faire ?

Ne cherchez pas à détruire un nid par vos propres moyens. « Les études ont aussi montré que les pièges artisanaux avaient peu d'effet », ajoute Jonathan Burel. Si vous repérez un nid, ne vous approchez pas à moins de cinq mètres. C'est la distance à partir de laquelle le frelon se sent menacé. Ne secouez pas non plus les branches sur lesquelles il est accroché. ○

Le nid évolue



© Romain Roudier, désinsectiseur

Le nid primaire, de la taille d'une clémentine, apparaît au printemps. Difficile à repérer, on le voit le plus souvent dans les endroits secs comme les cabanons et abris de jardin...



Le nid tertiaire du frelon asiatique est totalement fermé en bas avec un orifice sur le côté. On le trouve à partir de septembre, souvent à la cime des arbres.

INFOS+

fredonidf.com – j.burel@fredonidf.com
 Signaler à la Ville un nid et se renseigner :
 - sur une propriété privée, au service Hygiène et Santé : 01 40 96 68 52 / 51 ou hygiene_sante@ville-antony.fr,
 - sur l'espace public communal, à la direction de la Sécurité : 01 40 96 64 61 ou bruno.baloche@ville-antony.fr.
 Informations sur les nids tertiaires dans *Vivre à Antony* de la rentrée.

Comment les reconnaître ?



Frelon européen. Plus gros. Pattes rouges, abdomen jaune. Vol plus lourd.

Frelon asiatique. Plus petit que le frelon européen. Pattes jaunes, abdomen noir marqué par une large bande orangée. Vol stationnaire et agile.



Abeille. Corps trapu. Abdomen brun. Peu agressive sauf lorsqu'on s'approche trop près de son nid.



Guêpe. Couleurs vives avec stries jaunes. Vit près des habitations, dans des arbres ou des nids souterrains.

Restaurant La Tour de Marrakech
Spécialités Marocaines

Tajines
Couscous
Pastillas



Déjeuners
Dîners d'affaires

72 avenue de la Division Leclerc - RN20 - Antony
Réservations 01 46 66 00 54 - Fermé le lundi
www.latourdemarrakech.com

Tradition & Technique du Toit

COUVERTURE
PLOMB - ZINC - CUIVRE - ARDOISE - TUILE

ISOLATION
SOUS COMBLES - EXTÉRIEURE
PROCÉDÉ SARKING

INSTALLATEUR **VELUX**

44, rue des Mûres
ANTONY

Tél. : 01 57 19 11 08



LA SERRE DE WISSOUS
SARL CHAUVEAU à Wissous depuis 1937
14 voie des Molières 91320 Wissous

FLEURISTE
Bouquet, composition florale
Mariage, Deuil, Événementiel
Création & entretien de jardin
Élagage - Pépinière

NOUVEAUX HORAIRES
FERMÉ TOUS LES MATTINS & DIMANCHES
OUVERT DU LUNDI AU SAMEDI 14H - 19H
*Une permanence est assurée tous les jours
pour livraison ou commande
au 01.69.20.86.70 ou au 06.15.27.22.01*

Le 1^{er} mai, n'oubliez pas votre brin de bonheur !

www.laserredewissous.fr
laserredewissous@free.fr
Facebook : Ophélie Lopes fleuriste





VFC SERVICES

THÈSES - MÉMOIRES - RAPPORTS
Copie N&B 0,10 € TTC en libre-service
Impression numérique : USB, CD, Cartes, Internet...
COPIES N&B / Couleurs

RELIURES : Spirales, Thermocollées, Dos carré-collé
Travaux d'imprimerie : TAMPONS, CARTE DE VISITE,
Cartes de vœux, Affiches, Prospectus,...

Tirages Grand Format : A0, A1, A2, A3, ...
FLYERS : 1000 ex. 50 € HT (TVA 20%)
format A5, impression noire sur papier couleur, les 1000 suivants : 35€ HT
TVA 20% - Maquette fournie par vos soins

VFC au capital de 7500 euros - RCS Nanterre 819 480 930 00018
47BIS AV ARISTIDE BRIAND 92160 ANTONY - TEL. : 09 81 46 36 56 / 06 52 38 65 38



STRUCTURES & TOITS

- ✓ Charpentes
- ✓ Couvertures
- ✓ Isolation
- ✓ Restauration de toitures anciennes



QUALIBAT 17 rue Henri Marrou 92290 CHATENAY-MALABRY
01 55 52 10 85 - Mail : contact@structures-toits.fr

SARL YAVUZ
DEVIS GRATUIT

MAÇONNERIE GÉNÉRALE ♦ CONSTRUCTION NEUVE
RÉNOVATION ♦ DÉMOLITION ♦ CHARPENTE
ISOLATION ♦ AMÉNAGEMENT intérieure & extérieure
PEINTURE intérieure & extérieure
PLOMBERIE ♦ CARRELAGE ♦ FAÏENCE ♦ SANITAIRES

12 avenue Jean-Pierre ♦ 94260 FRESNES
06 22 22 63 39 ♦ 01 49 84 03 58

ISOLATION DESIGN SÉCURITÉ

Pour tous vos projets,
TRYBA est là !



DIAGNOSTIC ET DEVIS GRATUITS

30% DE CRÉDIT D'IMPÔT

FARON FENÊTRES - TRYBA
65 avenue de Robinson 92290 CHATENAY MALABRY
TEL : 01 69 07 62 62

DEVIS gratuit sur rendez-vous - agence ouverte du mardi au samedi de 14h à 18h



SOLIDARITÉ

Antony tend la main aux migrants

Soixante-dix demandeurs d'asile ont intégré en mars un centre d'hébergement d'urgence (CHU) à Antony, sous la responsabilité de la préfecture. La Ville accompagne aussi une trentaine de réfugiés dans le cadre d'un programme baptisé Welcome.

Entre le 1^{er} janvier et le 6 février 2017, 9 931 personnes ont risqué leur vie pour gagner l'Europe par la mer, selon le Haut Commissariat des Nations unies pour les réfugiés. La France s'est engagée à accueillir 30 000 demandeurs d'asile. La Ville prend sa part. Le préfet des Hauts-de-Seine a choisi l'ancien bâtiment de la société Universal Music, à Antony, pour les accueillir. Les travaux pour transformer les bureaux en CHU doté de chambres pour une ou deux personnes ont été terminés début mars. 70 adultes, en provenance de pays en guerre comme la Somalie, l'Érythrée, le Mali, le nord de l'Afghanistan, y sont hébergés depuis le 10 mars. Ils ont choisi la France et nourrissent l'objectif de s'y installer. Le personnel de l'association Aurore, qui accompagne les personnes en situation de précarité, les aide quotidiennement, en particulier dans le traitement de leur dossier de demande d'asile. Il leur dispense des cours de



Une partie des migrants hébergés au centre d'hébergement d'urgence, avec des membres de l'association Aurore.

langue, d'informatique, de découverte de la culture française, des ateliers culinaires...

Comment aider ?

Après quelques mois, s'ils obtiennent le statut de réfugié, ils seront orientés vers des centres d'accueil des demandeurs d'asile en province. Dans le cas contraire, ils seront reconduits dans leur pays d'origine. La Ville est par ailleurs en contact avec d'autres deman-

deurs d'asile ou réfugiés en provenance de Syrie, d'Afghanistan et d'Irak, arrivés le plus souvent par eux-mêmes ou par des liens familiaux. Ils sont suivis par le CCAS, l'Espace départemental des solidarités, des associations, et sont parfois hébergés dans des familles antoniennes ou dans des logements temporaires. Un partenariat avec le Jesuit Refugee Service et son programme Welcome est en cours pour certains d'entre

eux. La Ville a réservé plusieurs logements sociaux pour ceux qui ont acquis une indépendance financière. Un réseau de particuliers et d'associations de plus de 200 membres s'est aussi constitué pour accueillir les réfugiés suivis dans le cadre du programme Welcome et ceux logés au CHU. Chacun peut proposer ses services et participer avec eux à des activités : sorties au cinéma, échanges culturels, dons de livres, de vêtements, de disques... Ils sont aussi intéressés par le football ou la course à pied. ○

INFOS+

Aide ou toutes formes de bénévolat à welcome.antonymaville@gmail.com
Quelques associations d'accueil des réfugiés : Antraide, Activ' Doré, Association franco-syrienne d'Antony, Association franco-marocaine d'Antony, Centre social et culturel, Club franco-arménien, Croix-Rouge d'Antony, Habitat et Humanisme, Lions Club, Femmes relais, La Grande Cordée, Licra, Pimms, Secours catholique, Secours populaire, Conférence Saint-Vincent-de-Paul, communautés religieuses catholique, juive, musulmane et protestante.

2 questions à... Christian Ollivry

Conseiller municipal délégué à la Solidarité et à l'Insertion



La Ville accueille depuis longtemps des réfugiés. Et aujourd'hui ?

Depuis toujours, des réfugiés politiques ou de guerre sont arrivés en France et à Antony. Ce phénomène a empiré avec les guerres et le terrorisme au Proche-Orient et en Afrique. On estime à plusieurs dizaines le nombre de personnes venues par leurs propres moyens à Antony, souvent des Syriens. Ils sont accompagnés, comme

toute personne, par les services sociaux avec l'aide d'associations.

En quoi le centre d'hébergement d'urgence est-il différent ?

C'est un centre d'intégration destiné aux réfugiés qui ont traversé la mer Méditerranée ou les Balkans. L'objectif est de les aider à acquérir les premiers apprentissages nécessaires à leur installation

en province. De fait, c'est un lieu de formation, comme une « école de la France », avec un encadrement mais aussi des règles d'entrée et de sortie par exemple. Ce n'est toutefois pas une prison, loin de là. Le succès de leur intégration, avant leur départ en province, dépend d'ailleurs des contacts qu'ils noueront avec la population. Toutes les actions de nos bénévoles les enrichiront pour leur vie future.

archea

DRESSINGS BIBLIOTHÈQUES RANGEMENTS

Solutions d'aménagements créatifs

**Vous avez des envies,
nous avons des solutions.**

Dans toutes les pièces de la maison, nous pensons et concevons des solutions d'aménagements personnalisés, sur mesure et adaptés à vos besoins.

Nos idées pour optimiser votre espace de vie sont sans limite.

Parce que votre intérieur est unique, nos créations le sont aussi.

Retrouvez-nous sur archea.fr



Archea s'occupe de tout,
surtout de vous.

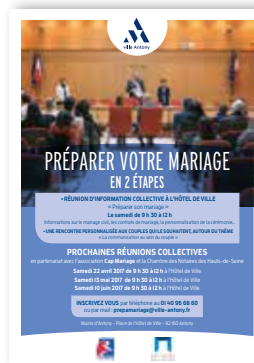

De gauche à droite : Karl Delecroix, responsable de la Chambre des notaires, Stéphanie Schlienger, maire adjointe chargée de l'Enfance et de la Famille, Bernadette Santiano, présidente de Cap mariage Île-de-France, Isabelle Rolland, maire adjointe chargée de la Culture et des Affaires civiles et administratives, Jean-Yves Sénant, Maire d'Antony, et Serge Gillotin, président de Cap mariage.

CÉRÉMONIE

Mieux se préparer au mariage civil

L'union entre la Ville, la Chambre des notaires des Hauts-de-Seine et l'association Cap mariage a été scellée en mairie, le lundi 27 février. Les trois parties ont signé une convention pour accompagner les futurs époux dans la préparation de leur mariage, personnaliser leur cérémonie et mieux les informer de leurs droits et devoirs.

Vous allez bientôt vous passer la bague au doigt et attendez ce moment avec impatience. Vous êtes en train de tout organiser pour votre cérémonie. Mais êtes-vous suffisamment renseigné sur les termes de votre union ? Connaissez-vous les articles du Code civil qui seront lus devant vous ? Respect, secours et assistance, éducation des enfants..., le mariage civil n'est pas une banale démarche administrative. Il vous engage. C'est pourquoi la Ville a signé une convention avec la Chambre des notaires des Hauts-de-Seine et Cap mariage, association laïque et apolitique qui intervient déjà dans de nombreuses villes. Pour répondre aux interrogations des couples avant leur passage devant Monsieur le Maire, deux

réunions d'information sont proposées aux intéressés. La première est collective et se déroule à la mairie en présence d'un élu, d'un notaire et de membres de Cap mariage d'Antony. Ce temps d'échanges permet d'en savoir davantage sur le rôle de l'élu, le déroulement de la cérémonie, les articles du Code civil, la nécessité ou non d'un contrat de mariage, etc.

Personnaliser sa cérémonie

Dans un second temps, les représentants de Cap mariage invitent les couples qui le souhaitent à participer à un entretien personnalisé sur le thème « Construire une relation dans la durée ». Parmi les 250 000 mariages contractés par an, environ 60 % sont uniquement célébrés en mairie.

Beaucoup déplorent la brièveté et le manque de chaleur humaine des cérémonies. La Ville et ses partenaires entendent y remédier. Ils proposent aux tourtereaux de créer une cérémonie qui leur ressemble. Comment ? En faisant intervenir leurs témoins ou en choisissant une musique d'entrée par exemple. Il suffit de l'avoir anticipé et de le préciser. 

INFOS+

Prochaines réunions « Préparer son mariage » : samedis 22 avril, 13 mai et 10 juin de 9 h 30 à 12 h à l'Hôtel-de-Ville. Inscription à l'une des trois réunions sur preparmariage@ville-antony.fr ou au 01 40 96 68 60.



1 question à... Isabelle Rolland

Quels sont les points forts de ce partenariat ?

Ces réunions « Préparer son mariage » complètent le travail des agents du service Population, qui accueillent les futurs époux lorsqu'ils viennent retirer un dossier de mariage. Elles permettent aux couples de disposer d'un temps pour eux. Ainsi, ils pourront réfléchir aux articles du Code civil qu'ils découvrent bien souvent le jour de leur mariage, ce qui est dommage.

Ils pourront interroger un notaire sur les différents régimes matrimoniaux en choisissant celui qui correspond le mieux à leur situation. Ils découvriront la salle des mariages, échangeront entre eux en partageant leurs interrogations. Un élu leur expliquera le déroulement de la cérémonie et comment la personnaliser. Ils auront tous les éléments en main pour faire de cette journée un moment inoubliable.

Maire adjointe chargée de la Culture et des Affaires civiles et administratives



**Le spécialiste
du prêt-à-porter pour
homme grande taille
depuis 1929**

Artisan - commerçant
PME

Ouvert du lundi au vendredi de 8h30 à 12h30 et de 13h30 à 19h
17, boulevard Arago - ZI de Villemilan - 91320 Wissous
Tél. : 01 69 30 00 26 - Fax : 01 69 20 25 04 - Courriel : augrosbonhomme@free.fr

CUISINE AUTHENTIQUE - FRUITS DE MER
RESTAURANT - SALON PRIVATIF - RÉCEPTIONS

Formules, Menus, Carte, Evènements
sur www.presseoir.fr

LP Restaurant
Le Pressoir

Réservation
gratuite
en ligne

Accueil tous les jours sauf le dimanche soir
51, av. de la Division Leclerc 92160 Antony - 01 46 66 39 39



JACQUES Immobilier
37 avenue Aristide Briand - 92160 Antony
cdbimmo@gmail.com - patricejacques@orange.fr

01 46 15 22 99

Une équipe d'expérience, à votre écoute.

**VENTE - LOCATION
GESTION - VIAGER
ESTIMATION GRATUITE**

www.jacquesimmobilier.fr



**SERVICE ARTISANAL
D'ANTONY**

Plomberie - Chauffage
Dépannage - Entretien

Ouvert 24h/24 - 7j/7

01 46 66 40 09
06 60 91 81 90

44 rue Émile Leveque 92160 ANTONY

ENTREPRISE GÉNÉRALE DE PEINTURE

**Antony
Moquette
Décors**

antony.moquette.decor@wanadoo.fr

**MAGASIN • BRICOLAGE
DROGUERIE • PEINTURE
PAPIER PEINT**

1, Avenue A. BRIAND **Tél. : 01 46 66 64 00**
92160 ANTONY **Fax : 01 46 66 02 36**

FENÊTRES VOILETS PORTES PORTAILS

**PRO-TECH
FERMETURE®**

- Installateur expert
- Crédit d'impôt 30%
- Direct usine

**DU 6 MARS
AU 8 AVRIL**
-15%
SUR TOUS NOS
PRODUITS
HORS POSE

Devis gratuit en 48 h : **01 69 53 19 70**
5 agences pour vous servir en Île-de-France

96 av. Henri Barbusse 94240 L'Hajj-Les-Roses
94 L'Hajj-Les-Roses | 78 Saint-Rémy-Lès-Chevreuse | 91 Igny |
Paris 15^e | 77 Lorrez-Le-Bocage

K-LINE
EXPERTISE CERTIFIÉE

FABRICATION FRANÇAISE



**Jardins
évolution**

des spécialistes au service de votre jardin
pour l'entretien et la création

50% de réduction d'impôts sur l'entretien

Nicolas Motsch • 06 66 68 40 62
6 rue Pernoud - 92160 Antony
www.jardins-evolution.fr



+ PRÊT-À-PORTER

Chic et bon marché

Linda Laguerre voulait depuis longtemps ouvrir son magasin à Antony, sa ville de cœur. C'est chose faite depuis le 2 février puisque, après avoir effectué toute sa carrière dans le commerce, elle a créé sa boutique de prêt-à-porter, *Twinz*, proche du centre-ville. Le sol, le plafond et les murs ont été remis au goût du jour et sentent encore la peinture fraîche. Dans cet espace accueillant de 70 m², la clientèle profite d'un large choix de vêtements pour femmes et hommes à des prix très abordables : pantalons, vestes, pulls, etc. Les chemises sont vendues à partir de 20 € et les jeans dès 15 €. On trouve également des accessoires comme des parfums, bougies, lunettes, sacs, etc. Linda Laguerre propose une carte de fidélité qui permet d'obtenir un bon d'achat de 5 € dès 100 € dépensés. Elle remet un cadeau surprise de bienvenue à ses premiers clients et vous offrira certainement un bon café. ○

INFOS+

3 ruelle à Riou

Mardi, mercredi, vendredi et samedi de 9 h 30 à 19 h 30

Jeudi de 11 h à 20 h. Dimanche de 9 h 30 à 13 h.

01 40 92 01 30



+ VÉLOS À ASSISTANCE ÉLECTRIQUE (VAE)

Cycles de grandes marques



Vous souhaitez acheter un vélo électrique pour vous rendre à votre travail ou pour vos promenades du week-end ? Inutile de parcourir des kilomètres pour trouver une petite reine adaptée à vos attentes. *Ovélo* propose les plus grandes références françaises et allemandes sur le marché du VAE. L'enseigne, initialement installée dans les Yvelines, a ouvert depuis peu sa boutique et son entrepôt à Antony, totalisant ainsi 1 500 m² dédiés à ce type de produit. Ici, tous les vélos sont garantis deux ans. Priorité est donnée au haut de gamme (premier prix à partir de 990 €). Plusieurs accessoires sont aussi en vente, notamment des housses de transport pour

vélo pliant rarement proposées dans le commerce, des casques, des paniers, etc. Besoin de faire réparer ou vérifier votre vélo ? Quatre techniciens feront le nécessaire sur place. À *Ovélo*, vous pouvez louer une bicyclette (VTT, VTC, vélo urbain...) pour une demi-journée, une journée (25 €) ou davantage. Sachez enfin que, pour l'achat d'un vélo électrique neuf, l'État alloue en 2017 une subvention de 200 €. ○

INFOS+

Ovélo

76-78 avenue de la Division-Leclerc

Mardi-samedi de 10 h à 19 h

09 72 56 62 78

ovelo.fr

ILS
S'INSTALLENT
À ANTONY

+ Shiatsu traditionnel et do in

Praticien de shiatsu diplômé, Nicolas Pasquereau intervient sur rendez-vous auprès de tous les publics : particuliers, seniors, salariés... D'origine japonaise, le shiatsu apaise, redonne vitalité et dynamisme. Il permet de mieux gérer ses émotions et peut diminuer certaines douleurs dues à l'âge. Possibilité de participer à des

séances collectives de do in (automassage) de 30 à 50 min environ : 15 €/pers. Shiatsu traditionnel : 35 € (de 60 à 75 min). Tarif hors promotion : 40 €/séance. Intervention toute la semaine au domicile de ses clients. 06 52 88 27 25.

+ Praticienne TIPI – aromathérapeute

Stéphanie Maheu, docteur en pharmacie, praticienne de la technique d'identification sensorielle des peurs inconscientes (TIPI), diplômée de phyto-aromathérapie, reçoit pour toutes problématiques liées à la gestion des phobies, angoisses, stress, colères, inhibitions, états dépressifs, blocages...

Objectif : retrouver un bien-être durable. Cette méthode s'adresse aux adultes comme aux adolescents. 113 av. Aristide-Briand. 06 50 60 44 86.

+ Traiteur à domicile

Titulaires d'un CAP cuisine et pâtisserie, Léa Martin et Mélanie Amouzou proposent un service de traiteur à domicile, *Studio des Gourmets*, pour des comités jusqu'à 40 personnes. Tartare de saumon à la vanille, tarte au citron basilic..., leurs plats sont traditionnels mais originaux. De 20 à 25 € pour un menu avec entrée, plat et dessert. 48 rue des Sources. 06 98 02 13 36. studiodesgourmets.com.

+ Agent immobilier

Spécialisé dans l'immobilier commercial, Geoffroy de Poncins a créé sa société *Access Retail* au 41 rue du Parc. Il intervient pour toute demande de transaction de murs commerciaux, fonds de commerce, droit au bail, location, etc. 06 21 72 51 90.

RESTAURANT
Royal d'Asie
 陽河酒樓

Spécialités Chinoises,
 Thaïlandaises et Vietnamiennes
 PLATS À EMPORTER - 10%
 BUFFET À VOLONTÉ
 Le midi du mardi au vendredi (fermé le lundi)
 Livraison gratuite

☎ 01 46 68 06 08 www.royal-dasie.fr
 11, rue Maurice Tenine 94260 FRESNES

RGE CERTIBAT NF
 écoreha La réhabilitation écoresponsable

fca

ISOLATION & RAVALEMENT
 DE VOS MAISONS ET COPROPRIÉTÉS...

MURS • MENUISERIES • COMBLES • VMC • RAVALEMENT

-30% de crédit d'impôt

Sceaux
 fcaweb.fr **01 41 87 08 25**

ATELIER FONTAINE
 Votre référence pour le développement durable

A.F 06 12 79 84 68
 atelierfontaine92@yahoo.fr

Siège social : Saulx Les Châtreaux

DEVIS GRATUITS

PLOMBERIE • CHAUFFAGE • SALLE DE BAINS
BALLON • CHAUDIÈRE • RADIATEUR

Pierre MARMOITON DÉCORATION

- Peinture traditionnelle intérieur et extérieur
- Revêtements et peintures écologiques
- Peintures à effets décoratifs
- Métallisé, Stucco, Béton et enduit cirés...
- Tous revêtements de sols

CONSEILS - ÉTUDES - RÉNOVATION

01 42 37 28 97
 www.pierre-marmoitondcoration.fr
 76, rue Adolphe Pojeaud ANTONY RCS 353 090 897

Tous Corps d'État

ouvert le samedi matin à Antony

IG PRINT

Professionnel : Les commerçants sont à votre disposition sur simple demande.

-10% pour les ASSOCIATIONS ET ÉTUDIANTS

26 Av aristide Briand 92160 Antony Tél. : 01 46 66 01 24
 8 rue ella Maillart 91300 Massy Tél. : 01 60 14 23 52

www.igprint.fr igprint@igprint.fr

Affiche Brochure Cartes de visite Carnet Liasse Flyers Plan

VOTRE NOUVELLE collection

TRUFFAUT
 CHÂTENAY-MALABRY
 72 avenue Roger Salengro 92290 Châtenay-Malabry
 Tél. : 01 41 87 92 40
 Ouvert 7 jours sur 7 !

CATALOGUE MOBILIER BARBECUES POTS
 124 PAGES

TRUFFAUT.COM
 f t i s+ p YouTube

FRANCE 03 440 003 000

ÉLECTRICITÉ GÉNÉRALE

CAPELEC NEUF
 RÉNOVATION
 DÉPANNAGE
 CHAUFFAGE - VMC
 SOLUTIONS POUR LE MAINTIEN À DOMICILE

146 bis Av. François Molé 92160 ANTONY
 www.capelec-electricite.fr

2014 HANDIBAT RGE ECO artisan La nouvelle énergie de l'habitat

DEVIS GRATUIT

01 46 68 09 74



MÉDIATION

La solution est dans le dialogue



La permanence est assurée par Pauline Vinot au Centre social et culturel.

Dinamic médiation familiale a ouvert depuis février une permanence sur rendez-vous au Centre social et culturel d'Antony, en plus de celle déjà proposée au Point d'accès au droit. Divorce difficile, succession conflictuelle, grands-parents qui ne peuvent plus voir leurs petits-enfants..., la médiatrice, Pauline Vinot, accompagne les membres d'une même famille dans une démarche constructive de dialogue et de solutions amiables. Elle les reçoit ensemble ou séparément lors d'un premier entre-

tien d'information gratuit. S'ils sont prêts à résoudre leur différend, plusieurs séances d'environ 1 h 30 sont mises en place en toute confidentialité. L'objectif est d'aboutir à un protocole d'accord écrit qui peut être homologué par le juge aux affaires familiales. ○

INFOS+

Centre social et culturel
4 bd des Pyrénées
Permanence un vendredi sur deux de 10 h à 18 h
Rendez-vous au 01 46 01 99 19

Trésors architecturaux à Poissy

L'Atelier-musée du pays d'Antony organise comme chaque année une sortie pour ses adhérents mais aussi pour toutes celles et tous ceux qui souhaitent se joindre à eux. Celle-ci aura lieu le samedi 13 mai et vous emmènera à la découverte de la remarquable ville

de Poissy. Au programme : visite guidée de la villa Savoye, célèbre maison de l'architecte Le Corbusier, classée au patrimoine mondial de l'Unesco, puis de la collégiale Notre-Dame, église catholique paroissiale du XII^e siècle, où fut baptisé Saint Louis. Inscription et règlement avant le mardi 2 mai. Contactez Françoise Libbe au 01 40 91 91 73. ○



La collégiale Notre-Dame.

INFOS+

Excursion à Poissy, samedi 13 mai de 8 h 30 à 18 h.
Participation : 65 € (repas inclus).
Chèque à l'ordre de : Atelier-musée du pays d'Antony Boîte 80145 92185 Antony
atelier-musee-antony.fr

EN BREF

Don du sang

L'Établissement français du sang d'Île-de-France et les Amis du Beau Vallon organisent une collecte de sang le mercredi 26 avril de 9 h à 13 h 30 et de 14 h 30 à 19 h 30, à l'espace Henri Lasson, 6 passage du Square.

Unafam

Troubles psychotiques, de la personnalité... Confronté à la maladie psychique d'un proche, on se retrouve souvent isolé. Les bénévoles de l'Union nationale de familles et amis de personnes malades assurent une fois par mois et sur rendez-vous une permanence d'accueil des familles. Prochaine date : mardi 18 avril de 14 h à 17 h. CMP d'Antony, 79 rue Prosper-Legouté. 06 67 61 08 51.

France Alzheimer

L'association organise des groupes de parole pour permettre aux aidants familiaux de surmonter leurs difficultés avec un malade Alzheimer. Prochaines séances : le 7 avril à 10 h dans l'ancienne mairie de Sceaux (68 rue Houdan), le 8 avril à 10 h dans la résidence Korian Saint-Charles de Sceaux (99 rue Houdan) et le 21 avril à 14 h dans la salle François Molé d'Antony (place Firmin-Gémier). 01 47 02 79 38.

Avis aux comédiens

La troupe Beau Coup de Théâtre accueille des comédiens amateurs ou confirmés, de 25 à 50 ans. Elle recherche actuellement une comédienne, entre 25 et 35 ans, pour reprendre le rôle d'Anne dans la pièce de Rémi De Vos *Jusqu'à ce que la mort nous sépare*. À noter, la compagnie jouera *Les Dactylos* de Murray Schisgal à l'espace Vasarely, le 3 mai (reservation@beaucoupdetheatre.fr). 06 08 45 04 67 ou 06 41 83 61 95.

Diabète

Le Lions Club d'Antony organise une journée de dépistage gratuit dans la salle Henri Lasson, place du Marché d'Antony, le samedi 22 avril de 9 h 30 à 18 h. Avec la participation du docteur Valérie Foussier, responsable scientifique de l'association Lيدر diabète.

Loto

L'association de twirling bâton, Les Lys d'Antony, organise le 2 avril après-midi au centre André Malraux, 1 avenue Léon-Harmel, un loto ouvert à tous. À gagner : cafetière Nespresso, aspirateur, téléviseur avec écran plat, paniers garnis, etc. Ouverture à partir de 13 h. Buvette sur place. Renseignements et réservations au 06 48 73 45 39.

Brocante

Les Amis du Beau Vallon mettent en place leur brocante à l'angle de la RD 920 et de la rue Rabelais, le 23 avril de 8 h à 18 h. Bonnes affaires en perspective.

Troc de plantes

Embellissez votre jardin, terrasse ou balcon. Apportez vos graines, boutures et plantes et échangez-les contre d'autres variétés que vous aurez plaisir à découvrir. Ce troc, organisé par l'AFC d'Antony, se déroulera le 23 avril de 14 h à 18 h à la paroisse Saint-Maxime, 11 rue du Jour. 06 49 37 62 56.

Du 20 mars au 15 avril 2017

L'ÉLÉGANCE À LA FRANÇAISE



ECLAIRAGE LED OFFERT
JUSQU'À 1695€
sur les stores de terrasse
GARANTIE 3 ANS SUR LES LED

+
JUSQU'À **20%**
sur les autres
STORES EXTERIEURS
et INTÉRIEURS

storistes-de-france.com

STORISTES DE FRANCE
Fenêtres Stores Volets

"Aux Volets Clos" ☎ 01 46 61 03 37
26 avenue de Sceaux - Antony • www.volets-clos.com

Restaurant Japonais www.jokei92.fr

Ouvert 7j/7
Fermé dimanche midi
et lundi midi



Vente à emporter :
10% de remise

Livraison à domicile ou au bureau

☎ 01 46 74 98 48 - 06 51 89 91 88

62, avenue Division Leclerc - 92160 Antony



BIEN ETRE

20 ans de maintien à domicile
auprès des personnes âgées
et/ou handicapées

Prestataire / Mandataire

1 rue Dunoyer de Segonzac - 92160 Antony

01 40 96 02 20

Lady Di

*Bijouterie
Fantaisie*

20, rue Auguste Mounié
92160 - ANTONY



Construction Rénovation SCEAUX

Extensions, Surélévations,
Aménagements, Peinture.

Lisandre
Depuis 30 ans

Des fondations au toit,
**une entreprise familiale
écocitoyenne de 20 salariés.**

COPROPRIETES ET PARTICULIERS

Tous corps de métiers

www.lisandre.fr 01 47 02 14 19

AU SAC CHIC

MAROQUINERIE - VOYAGE - GANTS - PARAPLUIES



Mac Douglas
Romy
Costa

CERRUTI 1881

DELSEY

LE TANNEUR

TEXIER

Mac Douglas

Samsonite

ROSSI

LANCASTER

EASTPAK

1 avenue Aristide Briand ANTONY - 01 46 68 04 23

Presse, librairie, papeterie, cadeaux, carterie, commande de livres...

Ouvert tous les jours de 6h30 à 19h30 NON STOP
Le dimanche matin de 9h00 à 13h00

AGORA ANTONY
1 avenue Aristide Briand
92160 Antony

www.agorapresse.fr



a go ra
presse et cætera

TAPISSIER DÉCORATEUR

HENRI CHOU

Réalisation
de sièges,
canapés
Confection
de rideaux
et voilages



Tringles
à rideaux

Cannage

Paillage

26 rue de Saclay - 92290 CHÂTENAY-MALABRY
06 11 77 39 33
<http://tapissier-decorateur-chou.com>

Prochaines permanences d'Info-énergie

Elles auront lieu au Point d'accès au droit, 1 place Auguste-Mounié, le mercredi 19 avril de 9 h à 12 h et le jeudi 27 avril de 14 h à 17 h. Tél. 01 40 96 68 60.

Désinformation : informez-vous

« Nouvel ordre mondial », « Illuminati », « hoax », les jeunes connaissent ce jargon. Le 11 Espace Jeunes organise une soirée débat baptisée « Désinformation, rumeurs, théories du complot sur Internet... en parler pour mieux prévenir », le mardi 25 avril. Ouverte aux jeunes comme aux parents, elle sera animée par Rudy Reichstadt, de l'Observatoire du conspirationnisme, un des spécialistes de cette question. Il sera accompagné par Stéphane Lacombe, directeur adjoint de l'Association française des victimes du terrorisme.

+ D'INFOS De 18 h 30 à 20 h 30, le mardi 25 avril, au collège François Furet, 22 avenue Léon-Blum. Entrée libre.

DÉFIBRILLATEURS



23

C'est le nombre de défibrillateurs entièrement automatiques installés dans les lieux publics à Antony. Localisez-les sur ville-antony.fr.

POUR LES AIDANTS

Le café des aidants accueille les personnes qui aident au quotidien un proche fragilisé par la dépendance, la maladie ou le handicap. Thème du prochain rendez-vous : « Quelles aides financières face à la perte d'autonomie ? ».

+ D'INFOS Mercredi 26 avril de 15 h à 16 h 30. Café des sports, 1 rue Auguste-Mounié. Tél. 01 40 96 31 70.



TRANSPORTS

Voici le futur tram

En 2021, un nouveau tramway reliera la Croix de Berny à Clamart. Le T10, nom de ce tracé, a fait l'objet d'une consultation en ligne en février. Enjeu : choisir le visage du futur équipement parmi ceux proposés par le Syndicat des transports d'Île-de-France. 42 000 internautes se sont prononcés. Ils ont voté à 75 % pour le design extérieur ci-dessus (le n° 2), à la fois élégant, sobre et intemporel. Sa fluidité est soulignée par la bande lumineuse en continu sur l'ensemble de la rame. Pour l'intérieur, les votants ont choisi à 64 % le design C. Les sièges sont privilégiés aux strapontins. Comme pour les autres tramways d'Île-de-France, les rames seront spacieuses et lumineuses grâce à de larges surfaces vitrées. La société Alstom les construira. Quant aux travaux préparatoires, ils débuteront en 2017.

ÉCRIVAIN PUBLIC

Changement d'horaire

À partir du 19 avril, les permanences des écrivains publics du mardi soir à l'Hôtel-de-Ville se tiendront de 18 h à 19 h 30 (au lieu de 19 h précédemment).

Paré pour la chasse aux œufs ?



Les enfants de trois à six ans partiront en quête de plus de 100 kg d'œufs en chocolat cachés dans le parc Marc Sangnier, le dimanche 16 avril. À l'issue de leur récolte, une tombola sera organisée, dont le gros lot sera une surprise en... chocolat. Intéressé ? Les inscriptions sont encore possibles auprès du service Animation Événementiel de la mairie jusqu'au 11 avril. Tél. 01 40 96 73 67 / 73 69.

PIERRE - TV SERVICE

Vente et installation TV
Antennes, Satellite et TNT

Dépannage et
mise en service
tous types d'appareils
image et son, BoxTV



Réception TNT

M. ALLALI à ANTONY - ☎ 01 42 37 84 84
pierre.tvservice@gmail.com



MONOPRIX

Horaires d'ouverture :

Ouvert du lundi au samedi de 9h à 20h sans interruption
dimanche de 9h à 13h

16, rue Auguste Mounié - 92160 ANTONY - ☎ 01 46 66 01 67

Fenêtres



Élu installateur durable par ses clients

PVC - BOIS - ALU - VOLETS ROULANTS

BIENTÔT INSTALLÉ SUR ANTONY !

21 av. de la Division Leclerc (N20)
91620 La Ville du Bois
01 64 49 70 79
rcmfenestrier@orange.fr



Depuis 26 ans à votre service



à Antony depuis 1950

ALBERT BRACK OPTIQUE

OPTICIENS DIPLÔMÉS
Déplacements possibles à domicile

1, RUE AUGUSTE MOUNIÉ - 92160 ANTONY
TÉL. 01 46 66 03 86



Arnaud ROLLET

Tapissier-Décorateur

Réfections sièges,
canapés tous style

Fabrication de rideaux,
voilages, tenture murale

Horaires atelier :
9h30-12h30 - 14h-19h

Village artisanal 33, rue de la Bièvre à Bourg-la-Reine
☎ 01 46 66 18 50 - ☎ 06 03 52 31 58 - arolletdecorat@sfr.fr

RÉNOVATION 1400

23 ans d'existence

RÉNOVATION
MAÇONNERIE • MENUISERIE
AMÉNAGEMENT COMBLES, TERRASSES
ISOLATION INTÉRIEURE ET EXTÉRIEURE



PEINTURE DÉCORATION
CARRELAGE
REVÊTEMENTS SOLS ET MURS
PONÇAGE / VITRIFICATION

www.renovation1400.fr

173, avenue de la Division Leclerc - 92160 ANTONY
☎ 01 40 96 88 34 - Fax : 01 40 96 18 61



CENTRE IMAGERIE MÉDICALE

25, Avenue de la Providence 92160 ANTONY

www.imagerie-medicale-hpa.com

Email : antony-radio@ramsaygds.fr - Fax : 01 46 744 112

Tél : 01 79 360 450

**POUR FACILITER VOTRE VIE
NOUS VOUS PROPOSONS DES RENDEZ-VOUS 7 JOURS SUR 7
DIMANCHES ET JOURS FÉRIÉS INCLUS**

IRM

DU LUNDI AU VENDREDI
DE 7H À MINUIT
SAMEDI, DIMANCHE
ET JOURS FÉRIÉS
DE 8H À MINUIT

SCANNER

DU LUNDI AU DIMANCHE
ET JOURS FÉRIÉS
DE 8H À MINUIT
ECHOGRAPHIE
DU LUNDI AU SAMEDI
DE 8H À 19H

MAMMOGRAPHIE

DOPPLER - CONE BEAM
OSTEODENSITOMETRIE
DU LUNDI AU VENDREDI
DE 8H À 19H
LE SAMEDI DE 8H À 13H

RADIOGRAPHIE SANS RENDEZ-VOUS DU LUNDI AU DIMANCHE DE 8H À 19H

Votez par procuration



L'élection présidentielle aura lieu les 23 avril et 7 mai. Si vous ne pouvez pas vous déplacer le jour du vote, établissez une procuration pour vous faire représenter

par une personne inscrite sur les listes électorales d'Antony. Faites cette démarche au plus tard sept jours avant le scrutin, le temps que votre demande parvienne en mairie. Pour cela, remplissez un formulaire en ligne puis rendez-vous au commissariat de votre choix ou au tribunal d'instance muni d'une pièce d'identité avec photo, d'un justificatif de domicile, si possible de votre carte d'électeur et des coordonnées de votre mandataire qui votera à votre place.

+D'INFOS Formulaire de demande de vote par procuration sur service-public.fr. Commissariat de police, 50 avenue Gallieni. 01 55 59 06 00. Tribunal d'instance, place Auguste-Mounié. 01 55 59 01 00. Service des Élections de la Ville : 01 40 96 71 00.

Projet

Nouvelle épicerie coopérative solidaire

Le Secours catholique se lance dans la création d'une épicerie coopérative solidaire ouverte à tous avec pour objectif principal de créer de la mixité sociale et de permettre aux personnes en situation de précarité d'accéder à des produits de qualité. Les prix seront adaptés aux revenus. Cette épicerie privilégierait des produits issus de circuits courts et de l'agriculture biologique. Elle proposerait des ateliers de toute sorte en fonction des envies des habitants. Pour faire naître cette structure, autogérée par les adhérents, l'association vous invite à participer à un apéro-projet, au 134 avenue Léon-Blum, le mardi 18 avril à partir de 18 h 30. Venez nombreux !

+D'INFOS 06 37 13 78 49.

FISSURES

Ma maison va-t-elle s'écrouler ?

L'Association de défense des sinistrés de la sécheresse à Antony organise, en lien avec la mairie et des entreprises spécialisées, une réunion d'information sur les causes d'apparition des fissures et les pistes pour les réparer.

+D'INFOS Mardi 25 avril à 20 h 30 à l'espace Vasarely, place des Anciens-Combattants-d'Afrique-du-Nord. Indiquez vos attentes jusqu'au 5 avril en répondant au questionnaire sur adssa.fr.

MÉDIATHÈQUES

Handicap sous tous les sens

La Biennale du handicap se poursuit dans les médiathèques en avril. Une série d'événements et d'ateliers est programmée, comme un dîner et un atelier de modelage dans le noir. Une braderie sera aussi organisée à la médiathèque Anne Fontaine, 20 rue Maurice-Labrousse, le samedi 6 (de 10 h à 18 h) et le dimanche 7 mai (de 14 h à 18 h).

+D'INFOS Détails dans Sortir à Antony. Tél. 01 40 96 17 17.

Hommage



C'est avec une grande tristesse que nous avons appris le décès de Gilles Dumoulin à l'âge de 52 ans. Élu au Conseil municipal d'Antony du 18 juin 1995 au 10 mars 2001, il s'est investi dans la vie politique locale avec passion et dévouement. Une cérémonie religieuse s'est déroulée à l'église Saint Saturnin, le lundi 20 mars. Le Maire, Jean-Yves Sénant, ainsi que tous les élus adressent leurs plus sincères condoléances à toute sa famille et en particulier à Rosa Macieira-Dumoulin, son épouse, conseillère municipale déléguée aux Animations Seniors et aux Affaires Européennes.

EN BREF

TRAVAUX

Espaces verts

Squares, parcs et divers sites : tonte, préparation des massifs fleuris. Bassin de l'Hôtel-de-Ville : pompage et curage. Avenues du Onze-Novembre, des Giroflées, de Sceaux, Rabelais : 2^e traitement contre le tigre du platane. École maternelle Anatole France : réfection des sols souples et des aires de jeux. Rues du Vert-Buisson, du Jubilé, Fenzy, Alsace-Lorraine, des Hautes-Bières : essouchages ponctuels suite aux abatages. Écoles La Fontaine, Dunoyer de Segonzac, Les Rabats : élagage. Bois de l'Aurore, square Marc Sangnier : élagage et abattage ponctuel.

Voirie

Rue de la Cité-Moderne, RD 920 : requalification de la voirie. Parc Heller : remise en état de l'éclairage public. Rues André-Chénier, du Pont-de-Pierre : enfouissement de réseaux. Rue des Marguerites, avenue du Général-de-Gaule : renouvellement d'une canalisation de gaz. Avenue Léon-Blum (entre l'allée des Peupliers et le n° 126) : branchement assainissement et télécoms. Rues d'Arras, de Reims, Robert-Doisy, des Pivoines, impasse Sous-la-Tour, avenue Lavoisier : renouvellement d'une canalisation d'eau potable.

Bâtiment

Groupe scolaire André Chénier : remplacement des menuiseries extérieures. Groupe scolaire Dunoyer de Segonzac : passage des réseaux, achèvement du sous-sol. Complexe sportif La Fontaine : fin de la pose du revêtement de façade, cloisonnement intérieur, pose des luminaires du plancher chauffant. Résidence Renaître : rénovation des appartements.

**50%
REDUCTION D'IMPÔTS**

HOMATOUFAIR
À Antony depuis 2007

**BRICOLAGE - NETTOYAGE
JARDINAGE**

NOUVEAU : KIT SÉCURITÉ

Services à la Personne - Structure agréée par l'État

5/7 avenue Marcelin Berthelot
www.homatoufair.com

DEVIS GRATUIT

services à la personne

01 46 89 24 85

sarl PENN AR BAT
Rénovation tous corps d'état

Peinture - Rénovation
Électricité
Agencement
Cuisine et bains

Devis gratuit

Contactez Thierry Roche au 06 60 94 46 53
28, rue de Fontenay - 92340 Bourg-la-Reine
pennarbat@gmail.com

CAFÉ DE LA GARE
6 rue Velpeau - ANTONY - 01 46 66 00 18

Du lundi au samedi - Service jusqu'à 22h30

*Diffusion des événements sportifs
sur grand écran (Allo Match)*

*Happy hour & Tapas,
Saucisse aligot, Burgers,
Planches à partager, Salades...*



 Vous êtes vendeur de votre bien immobilier ?
Nous vous offrons une estimation
(Expert agréé) et des conseils
de mise en scène.

Agence du Viaduc
261 rue adolphe Pajeaud
92160 ANTONY
Tél. : **01 46 68 21 02**
harmonyimmo@harmonyimmo.fr

Retrouvez nous sur www.haronyimmo.fr
et sur 

Valorisation immobilière
Agence du Viaduc
Depuis 1980



L'HERBIER DE PROVENCE

Art de la Maison

Ouvert :

le lundi de 14h30 à 19h15
du mardi au samedi de 9h30 à 13h
et de 14h30 à 19h15
dimanche de 9h30 à 13h

24, Rue Auguste Mounié
92160 ANTONY
Tél.: 01 46 66 38 77
Télécopie : 01 46 66 61 50

 **ANTONY Fenêtres**

PORTAILS - FENÊTRES - VOLETS - VÉRANDAS

"Depuis 1990, je fabrique mes propres menuiseries dans mes ateliers en Corrèze. Ma démarche consiste à proposer les meilleures marques au juste prix sans blabla ni remise extraordinaire, tout simplement en évitant les intermédiaires." M. Lamiche.

Devis / Métrages, 1 seul interlocuteur : Le Patron !

2 av. du Président J. F. Kennedy - 01 46 66 01 58





www.antony-fenêtres-verandas-volets.fr



DES FINANCES MAÎTRISÉES AU SEIN D'UNE VILLE DYNAMIQUE

À la Une

La Ville doit relever le même défi que lors des précédents exercices budgétaires : faire aussi bien, voire mieux, avec des ressources amputées de nouveau de plus d'un million d'euros suite à la baisse des dotations de l'État et à la péréquation. Antony y parvient grâce à une gestion rigoureuse de ses dépenses engagée depuis plusieurs années, qui lui permet de maintenir son autofinancement à un niveau élevé et de poursuivre ainsi son programme d'investissements. D'ici à l'automne, les Antoniens profiteront d'un nouveau complexe sportif. Suivra en février 2018 l'ouverture d'un centre aquatique avec fosse de plongée.

BUDGET DE FONCTIONNEMENT

Responsabilité et continuité

CÔTÉ RECETTES

Les recettes de fonctionnement atteignent 87,3 M€. Elles subissent de plein fouet la baisse des dotations versées par l'État aux communes, même si celle-ci sera un peu moins lourde en 2017. Bien que ce désengagement place la Ville dans une situation inconfortable, elle maintient sa politique sans augmenter les impôts.

RECETTES FISCALES

58 M€ (56,7 M€ en 2016)

Les bases prévisionnelles, décidées par l'administration fiscale, ont été revalorisées de 0,4 %. Elles entrent en compte dans le calcul des taxes d'habitation et foncières, dont les taux votés par la Ville resteront stables cette année. Résultat, le produit des impôts locaux passera de 39,1 à 39,5 M€.

Grâce au dynamisme du marché immobilier, la Ville perçoit des droits de mutation qui passeront de 3,5 à 4,8 M€. Dans leur ensemble, les recettes fiscales augmentent de 1,3 M€.

DOTATIONS, SUBVENTIONS ET COMPENSATIONS

14,9 M€ (15,4 M€ en 2016)

- La dotation globale de fonctionnement (DGF) versée par l'État baisse une nouvelle fois cette année, même si cette diminution est moins forte que par le passé : la Ville perd ainsi 900 000 €, contre 1,9 M€ en 2016. Au total, Antony a perdu 5,4 M€ de DGF par rapport à son point le plus élevé.
- Les autres subventions perçues (Caf, emplois aidés, Département, etc) resteront globalement stables.

PRODUITS DES SERVICES MUNICIPAUX

11,1 M€ (10,8 M€ en 2016)

Une partie des recettes de la Ville provient de l'exploitation de services comme les crèches, les séjours jeunesse, les centres de loisirs, et bien d'autres. Ces structures municipales sont très prisées des Antoniens. À noter, le cinéma Le Sélect, qui avait battu son record de fréquentation en 2016 avec 245 000 spectateurs, voit encore son activité progresser.

LOYERS ET REDEVANCES

2,5 M€ (stable)

Comme un particulier, la Ville perçoit des loyers et redevances pour les biens dont elle est propriétaire.

L'école municipale des sports.



La fréquentation du cinéma a participé à la progression des produits des services municipaux.



Principes à respecter : sincérité et équilibre

La loi oblige les collectivités locales à respecter quelques principes dans l'élaboration de leur budget. Les recettes et les dépenses ne doivent pas être surévaluées ou minorées. C'est ce qu'on appelle la règle de la « sincérité ». Le remboursement des emprunts contractés par la Ville doit s'effectuer sur les ressources propres. Autrement dit, il est interdit d'emprunter pour rembourser un crédit. Autre obligation fixée aux collectivités à laquelle l'État n'est pas soumis : l'équilibre. En fonctionnement comme en investissement, les recettes doivent être équivalentes aux dépenses. Enfin, la Ville ne doit engager aucune nouvelle dépense ou recette si celles-ci n'ont pas été inscrites à son budget. L'ensemble de ces paramètres est contrôlé par les services de la Préfecture. Inversement, la Constitution garantit aux collectivités la possibilité de disposer librement de leurs ressources. Elles peuvent fixer par elles-mêmes les taux des impôts locaux.

CÔTÉ DÉPENSES

Grâce à un effort de gestion continu des élus et des services municipaux, ainsi qu'à une renégociation de ses emprunts, la Ville contient ses dépenses de fonctionnement en 2017 tout en améliorant la qualité de ses services publics. Ces dépenses s'élèveront à 72,3 M€, contre 71,6 M€ en 2016.

CHARGES DE PERSONNEL

44,8 M€ (43,9 M€ en 2016)

La faible progression de ces dépenses est liée aux efforts de gestion des services (maîtrise des effectifs) et à des reclassements professionnels, qui ont contribué à contenir la masse salariale malgré l'avancement de carrière des agents. La hausse du point d'indice décidée par l'État est intervenue trop récemment pour avoir des répercussions importantes sur le budget 2017.

CHARGES À CARACTÈRE GÉNÉRAL

17 M€ (16,7 en 2016)

Ces frais comprennent les dépenses énergétiques, le nettoyage des bâtiments communaux, les assurances, l'entretien des espaces verts... Ils ont légèrement baissé, notamment grâce aux économies d'énergies réalisées sur le parc immobilier municipal.

CHARGES DE GESTION COURANTE

6,2 M€ (stable)

Les subventions aux associations, aux clubs sportifs et au Centre communal d'action sociale restent au même niveau.

CHARGES FINANCIÈRES

2,4 M€ (3,1 M€ en 2016)

Elles baissent significativement de 700 000 € grâce à une renégociation d'emprunts. La Ville profite du bas niveau des taux d'intérêt, avec un taux moyen de sa dette de 1,7 %.

FONDS DE PÉRÉQUATION

1,7 M€ (1,5 en 2016)

Antony est contrainte de contribuer chaque année à un fonds destiné aux collectivités moins favorisées. Après une stabilisation l'an dernier, celui-ci est reparti à la hausse. ○

Un calendrier millimétré

Le vote du budget municipal obéit chaque année à un calendrier très précis inscrit dans la loi. Un débat d'orientations budgétaires doit avoir lieu dans les deux mois précédant le vote en Conseil municipal. Lors de cette séance, qui s'est déroulée à Antony le 2 février, les élus discutent des grandes tendances du budget à venir. Celui-ci, appelé budget primitif, doit être voté avant le 31 mars. Il comprend toutes les dépenses et recettes, en fonctionnement et en investissement, que la Ville prévoit pour son exercice budgétaire en cours, soit jusqu'au 31 décembre 2017.

INVESTISSEMENTS

Une gestion volontariste

La Ville consacre en 2017 la somme de 37,7 M€ à la poursuite de sa politique d'investissements. Elle entend notamment achever cette année le complexe sportif La Fontaine, la crèche Pajeaud et la fosse de plongée.

Les nouveaux équipements

> 15,9 M€

Équipements en cours de construction

- **Complexe sportif La Fontaine.** Les travaux, interrompus en 2016, ont repris et devraient s'achever à l'automne. Deux gymnases sont programmés pour le collège La Fontaine et les besoins de la ville, ainsi qu'un parc attenant au bâtiment : 5,9 M€.
- **Complexe aquatique Pajeaud.** Entamés en 2015, les travaux de la piscine sont pris en charge par Vallée Sud – Grand Paris. La livraison de ce nouvel équipement, qui comprendra une fosse de plongée (2,5 M€ en 2017), est prévue pour février 2018.
- **Crèche Pajeaud.** La Ville va héberger à partir de septembre prochain trois structures associatives de la petite enfance dans une crèche qui ouvrira dans le cadre de l'opération Harmony à Pajeaud : 0,8 M€ en 2017.
- **Le futur groupe scolaire Dunoyer de Segonzac** et son centre municipal de loisirs sont actuellement en chantier. Le coût de l'ensemble des travaux s'élève à 11,3 M€. La Ville a inscrit 5,7 M€ cette année pour cet équipement qui doit ouvrir à la rentrée 2018.

• La Ville va déployer 150 nouvelles caméras de vidéoprotection d'ici à 2020 : 0,5 M€.

Études urbaines

- Aménagement du quartier Pajeaud : 0,2 M€.
- Autres études d'aménagement urbain : 0,2 M€.

Développement économique et commercial

> 0,3 M€

- Poursuite d'études pour l'aménagement du site Antonypole, qui accueillera une gare de la future ligne 18 du métro : 0,2 M€.
- Lancement d'études pour la redynamisation du centre commercial Pajeaud.



Le groupe scolaire Dunoyer de Segonzac et son centre de loisirs municipal ouvriront à la rentrée 2018.

Acquisitions foncières

> 2 M€

Subventions d'investissement

> 1,2 M€ versés notamment à :

- L'office Antony Habitat pour la politique du logement social : 0,1 M€.
- Centre communal d'action sociale pour la réhabilitation de la résidence Renaître : 0,5 M€.

Entretien et rénovation des bâtiments communaux

> 9,1 M€

Bâtiments scolaires : 3,7 M€

- Rénovation du clos couvert du **groupe scolaire Ferdinand Buisson**, réhabilitation et installation du chauffage, divers travaux : 1,3 M€.
- Ravalement et remplacement des menuiseries à l'école **André Chénier** : 0,4 M€.
- Réfection de la cour de l'école élémentaire **La Fontaine** : 0,3 M€.

• Travaux d'étanchéité et d'isolation au **groupe scolaire du Noyer Doré** en élémentaires : 0,3 M€.

Petite enfance : 0,8 M€

Travaux de chaufferie, couverture et aménagement de la crèche de la Comptine : 0,5 M€.

Bâtiments culturels : 0,2 M€

Équipements sportifs : 0,7 M€

- Réfection du terrain de football synthétique au parc Heller : 0,3 M€.
- Étude pour la réfection des vestiaires du stade Velpeau : 0,1 M€.

Bâtiments pour la jeunesse : 0,5 M€

Travaux dans le centre de loisirs **Paul Roze**. Travaux dans les centres de vacances Samoëns et Kerjouanno.

Bâtiments administratifs : 0,6 M€

Études pour la reconstruction du poste de police municipale, pour l'accessibilité des personnes handicapées à l'Hôtel-de-Ville, pour la reconstruction du centre technique municipal.

Bâtiments sociaux et associatifs : 0,3 M€

• **Maison des Ans toniques :** reprise de la couverture.

• **Centre social et culturel du Noyer Doré :** réfection des sols, extension et aménagement de l'accueil.

• **Réaménagement des locaux du CCAS :** 0,1 M€.

Autres bâtiments : 1,6 M€

• Aménagement du dépôt de voirie à proximité de l'ancien cimetière : 0,8 M€.

• Travaux aux abords de l'église Saint-Saturnin : 0,2 M€.

Matériels techniques des bâtiments : 0,7 M€.

Rénovation de la voirie

> 5,1 M€

Entretien : 0,8 M€

• Bail de voirie : 0,6 M€.

• Réfection des revêtements : rues Velpeau, de Massy, Jules-Ferry, de l'Orme-au-Messier, des Acacias, villa Véronique : 0,2 M€.

Reconstruction de rues : 1,6 M€

Rues Blanche-de-Castille et du Pont, de la Caspienne, Pierre-Gilles-de-Gennes, pro-

Chantier du gymnase
La Fontaine.

2 questions à... Pierre Médan

maire adjoint chargé
des Finances

Quelle est la ligne de conduite de la Ville ?

Alors que l'État a accentué depuis 2012 les mesures qui affectent négativement les budgets des communes, Antony conservera en 2017 un autofinancement de 14,3 M€, identique à celui de l'an dernier et toujours sans augmenter les impôts. La gestion financière rigoureuse de la Ville a permis de maîtriser les dépenses de fonctionnement et ainsi d'absorber la majeure partie des effets conjoints de la hausse de la péréquation et de la baisse des dotations (qui correspondent à une perte de ressources d'environ 10 %). Grâce à la constance de nos efforts et malgré le contexte économique difficile, le budget 2017 sera toujours maîtrisé, offensif, et bénéficiera à tous les Antoniens, dans tous les quartiers. La construction du groupe scolaire Dunoyer de Segonzac, celle du centre aquatique Pajaud et celle du complexe sportif La Fontaine sont les illustrations d'un programme dynamique de grande ampleur. De même, de nouveaux projets dans le domaine de l'aménagement urbain vont prendre corps en 2017 (place du Marché, quartier Jean Zay, Antonypole). Mais les grandes réalisations ne doivent pas cacher la multitude d'investissements engagés au quotidien dans tous les domaines pour entretenir, rénover et améliorer les équipements et les bâtiments municipaux : crèches, écoles, stades, terrains de tennis, réseau de vidéoprotection, squares, studios de répétition musicale, résidence Renaître, plan numérique dans les écoles... Difficile d'être exhaustif car c'est près de 38 M€ d'investissements qu'il faudrait lister pour l'année 2017.

En quoi investir est-il nécessaire pour une ville comme Antony ?

Entre le début du mandat et la fin 2017, Antony aura investi environ 140 M€. Contrairement aux discours souvent alarmistes de l'opposition, il ne faut pas croire que cette stratégie soit risquée ou dangereuse. Au contraire, c'est le fait de ne pas investir qui serait dommageable pour Antony, pour deux raisons. D'une part, investir est nécessaire, car c'est rendre la ville plus agréable au quotidien ; c'est aussi renforcer son attractivité, tant pour les particuliers que pour les entreprises qui ont besoin d'infrastructures propices à leur développement. D'autre part, investir n'est pas risqué dans la mesure où nous maintenons un niveau d'autofinancement élevé, que les taux d'intérêt sont très faibles et que les emprunts souscrits le sont désormais à taux fixes. Par ailleurs, comme Antony va très bientôt disposer de tous les investissements utiles (pour 2,4 M€ de frais financiers par an), nous allons entrer dès 2017 dans une période où notre endettement va progressivement diminuer.

menade du Barrage, voie verte Châtenay – Violettes, place Firmin-Gémier, avenue d'Estienne-d'Orves, voies du quartier La Fontaine.

Rénovation de l'éclairage public et signalisation :
1,2 M€

Remplacement des projecteurs et rénovation des coffrets au stade Georges Suant, rues des Hautes-Bièvres, des Sources, des Champs, Mirabeau (section Kennedy/Legouté), des Crocheurs, Doisy, Liénard, Galipeau, Gérard-de-Nerval, impasse Sous-la-Tour et Clos-Joly, passage Prosper-Legouté, allée des Peupliers.

Circulations douces et accessibilité aux personnes à mobilité réduite : 0,5 M€

Autres dépenses de voirie (mobiliers urbains...): 1 M€

Entretien des espaces verts

> 0,7 M€

Avances sur marchés, annonces

> 0,7 M€

Équipements et matériels des services municipaux

> 2,7 M€

Autofinancement > 14,3 M€

C'est la différence entre les recettes et les dépenses de fonctionnement de la Ville. Cette épargne brute est affectée au financement des investissements. ○

Dernière ligne droite pour
les travaux du centre
aquatique Pajaud.

NICOLLE MORAND

La Guyane dans la peau

Après un premier ouvrage dédié à l'Algérie, Nicole Morand publie La Guyane comme je l'aime, dévoilée de A à Z. Un témoignage d'amour pour ce pays où elle a vécu cinq ans.

Dire que Nicole Morand est amoureuse de la Guyane est un euphémisme. Elle y a travaillé comme principale d'un collège à Kourou, de 1992 à 1997, et en garde des souvenirs indélébiles. De sa passion pour ce pays est né un livre, *La Guyane comme je l'aime, dévoilée de A à Z*. Pour le publier, elle a créé avec son mari en 2016 une microentreprise d'édition, Trou Poissons Éditions, en référence à un hameau guyanais. Cela montre combien son projet lui tenait à cœur. Cette Antonienne, aujourd'hui à la retraite, n'en est pas à son premier coup d'essai. Elle a déjà écrit un précédent ouvrage en 2008 sur l'Algérie, son pays natal : *Algérienne, je suis* (éditions L'Harmattan.) Cette fois, elle nous emmène au cœur de la forêt amazonienne à 8 000 km de l'Hexagone. « *J'ai présenté mon livre à la manière d'un dictionnaire pour que le lecteur découvre cette région française au gré des lettres de l'alphabet et selon son humeur* », souligne-t-elle. A comme « Amérindiens », B comme « Bagne »...

Un livre en signe d'hommage

Nicolle Morand n'est pas une romancière. Elle s'appuie sur son expérience et s'est beaucoup documentée pour décrire cette France amazonienne, sa culture, ses traditions, sa population, ses fleuves, sa forêt impénétrable, etc. C'est un panorama de la Guyane, un hommage à ses habitants qui vous accueillent à bras ouverts dès lors que vous vous intéressez à eux. Cet ouvrage comporte aussi quelques anecdotes, comme lorsque l'auteure s'est retrouvée à l'eau au milieu des caïmans et des anacondas après que sa pirogue s'est retournée. Autre exemple : le carnaval. « *C'est certainement le plus long du monde car il peut durer de janvier à mars, ce qui a été le cas cette année, s'enthousiasme-t-elle. Les déguisements, les défilés..., le spectacle est à chaque coin de rue. Je ne pense pas qu'il existe pareille ambiance ailleurs.* »

+D'INFOS *La Guyane comme je l'aime, dévoilée de A à Z* en vente à la librairie Agora, 1 avenue Aristide-Briand, sur troupoissons.com et amazon.fr (20 €). Séance de dédicace le samedi 29 avril de 10 h à 12 h 30 et de 16 h à 19 h (librairie Agora).

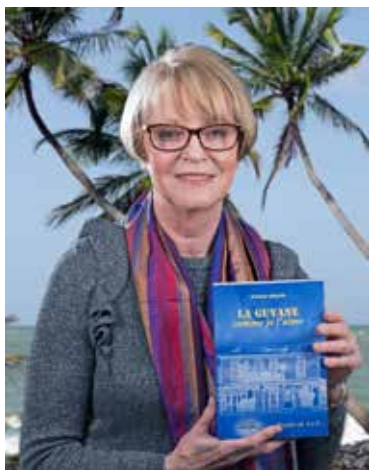

Présenté comme un dictionnaire, *La Guyane comme je l'aime, dévoilée de A à Z* décrit les richesses de cette lointaine région française.



Marguerite Mondon projette d'enrichir sa gamme de produits avec des gigoteuses, tours de lit, sacs à dos et jouets.

MARGUERITE MONDON

Mamies à votre service

Marguerite Mondon a lancé Mimiwool, sa marque d'articles haut de gamme pour bébés et enfants. Elle est épaulée par une équipe de choc : une dizaine de mamies, expertes en tricot.

Employée comme informaticienne, Marguerite Mondon passe son temps libre autrement que devant un écran d'ordinateur. Si les uns font du sport, d'autres de la musique, elle préfère les activités artistiques. En dehors du dessin et de la peinture à l'encre de Chine, cette jeune maman antonienne s'adonne au tricot, un savoir-faire que lui a transmis sa grand-mère. Tout le monde reconnaît la qualité de son travail, si bien qu'elle a eu l'idée de vendre ses réalisations sur Internet. Décidée, elle est aussi organisée et choisit de prendre son temps pour ne négliger aucun détail. « *Avant de créer mon auto-entreprise, j'ai été conseillée par la Chambre de commerce et d'industrie et la Chambre de métiers et de l'artisanat des Hauts-de-Seine*, explique-t-elle. *Cela m'a aidé à réaliser mon étude de marché, à définir mon budget.* » Ses compétences en informatique lui ont permis de créer son site Web, agrémenté de superbes clichés pris par une amie photographe à Antony (lesphotosdejovi.com).

Des articles cousus main

L'internaute y découvre un large choix d'articles pour bébés et enfants jusqu'à 12 ans : bonnets, snoods, cagoules, chaussons, cadeaux de naissance... auxquels s'ajoutent quelques objets de déco : guirlandes, coussins, doudous... Des produits alliant chic et modernité qui sont réalisés à partir de matières douces issues de filatures françaises, comme la soie, le mérinos, le cachemire, etc. Surtout, ils sont faits main... par des mains expertes, celles de grands-mères. « *Je suis épaulée par des mamies rencontrées sur des sites Internet de tricot*, poursuit-elle. *J'ai sympathisé avec certaines d'entre elles à l'occasion d'un café tricot que j'ai organisé à mon domicile.* » D'origine sénégalaise, Marguerite Mondon a toujours eu une profonde estime pour les personnes âgées dont elle apprécie la compagnie. Son projet valorise un savoir-faire ancien et comporte une dimension sociale à laquelle elle est très attachée.

+D'INFOS mimiwool.com

Adresse & Architecture à Antony

**FRANCO
SUISSE**

PEMA CITY - Franco Suisse Développement - FC Sa Nanterre B 380 216 473 - Document à caractère publicitaire - Illustration d'ambiance, Avril 2017



PROCHAINEMENT - Villa Magnolia : 1, avenue Armand Guillebaud - Antony



01 46 66 50 50



franco-suisse.fr



Bâtir l'excellence



QUIZ

Douze lieux, douze énigmes

Antony recèle des places, parcs, fontaines, ruelles qui façonnent son identité. Certains endroits se reconnaissent au premier coup d'œil, d'autres beaucoup moins. Vivre à Antony met votre sens de l'observation à l'épreuve.

2



3



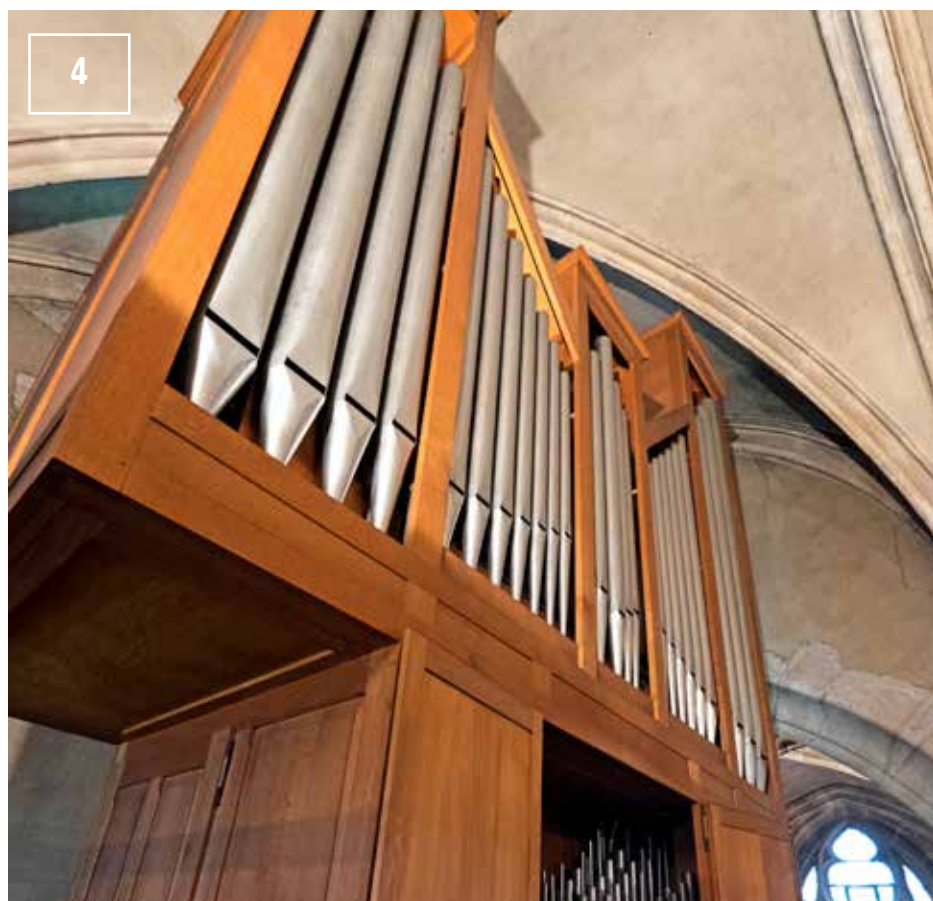





11



12

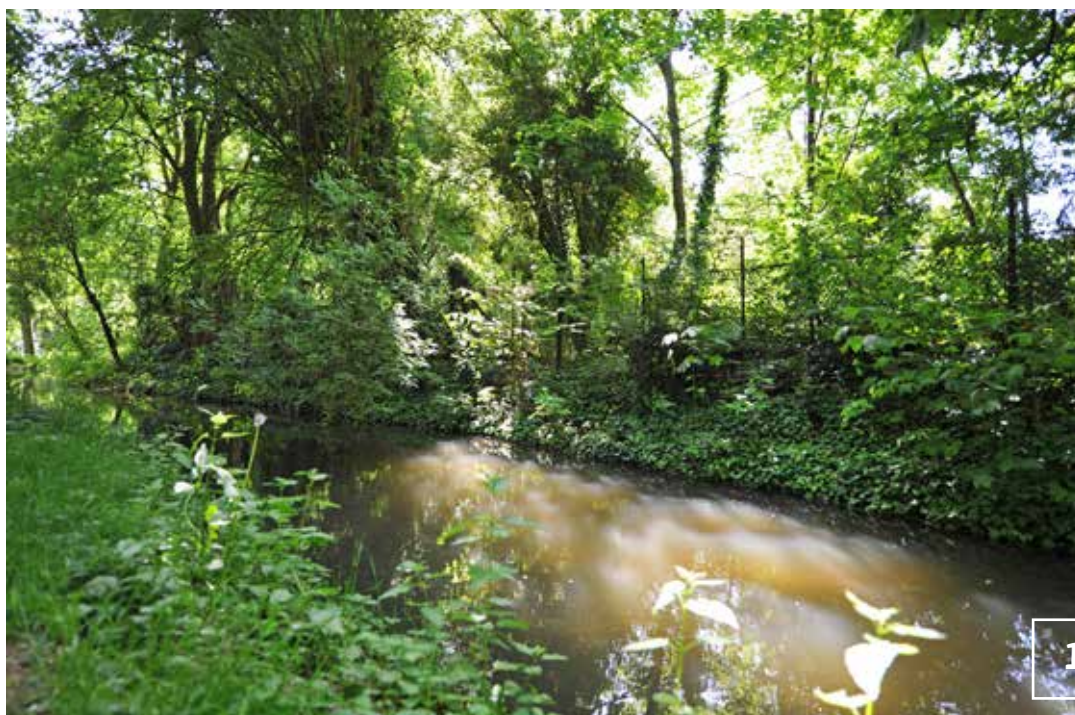

10



Réponses

1 / Parc Raymond Sibille : ce parc d'1,4 ha en centre-ville porte le nom de l'ancien maire Raymond Sibille qui exerça sa fonction de 2002 à 2003.

2 / Église Saint-Jean-Porte-Latine : conçu par l'architecte Pierre Pinsard, cet édifice a fêté ses 50 ans en 2016. Son architecture massive a reçu le label Patrimoine du XX^e siècle.

3 / Place de Lexington : inaugurée en 1999, elle fait référence à la ville américaine jumelée avec Antony depuis 1989. Cette cité du Massachusetts est connue pour avoir abrité la première bataille de la guerre d'indépendance américaine.

4 / Orgue de l'église Saint-Saturnin : installé en 1982, cet orgue est l'instrument vedette de nombreux concerts.

5 / La statue du Photographe : elle est située dans la rue de la Renaissance.

6 / Place de l'Hôtel-de-Ville : cette fontaine fait face à la mairie.

7 / Espace Vasarely vu de haut : ce bâtiment de 3 500 m² dédié à la culture et aux associations a été inauguré en novembre 2014.

8 / Statue L'Amitié des hommes : commandée par la Ville en 1978, elle a été réalisée par le sculpteur d'origine bulgare Marc Boyan.

9 / Place de Reinickendorf : elle fait référence à cet arrondissement de Berlin, jumelé avec Antony. *Reineke* signifie « renard » en allemand.

10 / Parc Heller : ce parc de 9,6 ha est ouvert tous les jours de 5 h 30 à 22 h 30.

11 / La Trudonne à la Manufacture royale de cires : ce lieu comprend une petite maison qui elle-même abrite une horloge avec timbre à marteau, la Trudonne. Celle-ci fut installée en 1788 sur le bâtiment d'habitation pour rythmer le travail des ouvriers de la manufacture.

12 / Fontaine à Riou : elle est située au bout de la ruelle à Riou, accessible depuis la rue de l'Église. Pour subvenir aux besoins de la Manufacture royale de cires, l'eau passait par cette ruelle.

« Ce prix est une parenthèse enchantée, une belle reconnaissance qui donne confiance en l'avenir. »

Nathalie Carrasco

Chimiste, 39 ans, deux enfants de 8 et 11 ans.

2005

Doctorat en physique et chimie de l'atmosphère à l'université de Paris-Diderot.

2011-2012

Prix d'excellence scientifique à l'université de Versailles Saint-Quentin-en-Yvelines. Responsable d'une équipe de recherche.

2015

Professeure des universités.

2016

Prix Irène Joliot-Curie de la jeune femme scientifique de l'année pour ses recherches sur la réactivité atmosphérique propice à l'émergence de la vie, décerné par le ministère de l'Enseignement supérieur et de la Recherche, les Académies des sciences et des technologies.



DISTINCTION

Une carrière de titan !

Nathalie Carrasco est une Antonienne d'exception. Chimiste, professeure des universités et directrice d'une équipe de recherche, elle a reçu le prix Irène Joliot-Curie dans la catégorie « Jeune femme scientifique de l'année ». Une récompense due à la qualité de ses travaux et à son engagement en faveur de l'égalité hommes-femmes.

Les clichés ont la vie dure : les garçons seraient plus doués que les filles pour les filières techniques. Le parcours de Nathalie Carrasco prouve le contraire. Et de quelle manière ! Comme élève, elle a toujours été attirée par les matières qui demandent un sens aigu de l'observation et un esprit d'analyse. Si certains jeunes peinent à trouver leur voie, elle, en revanche, n'a pas hésité : « *M'engager dans des études scientifiques était une évidence, précise-t-elle. Je tiens peut-être ça de mes parents car mon père est ingénieur et ma mère, médecin.* » À l'écouter parler, on devine une travailleuse acharnée, passionnée et exigeante avec elle-même. « *Je n'arrive pas à décrocher, même quand je suis en vacances* », avoue-t-elle. Accumulant les diplômes, elle obtient son doctorat en physique et chimie de l'atmosphère en 2005 puis l'habilitation à diriger une équipe de chercheurs en 2012. Sa spécialité ? Elle étudie l'atmosphère

de Titan, le plus gros satellite de Saturne, pour mieux comprendre les conditions d'apparition de la vie sur Terre il y a quatre milliards d'années. La qualité de ses recherches lui vaut le prix Irène Joliot-Curie en septembre dernier, dans la catégorie « Jeune femme scientifique ». Recevoir cette haute distinction n'était pas gagné d'avance parce qu'elle regroupe au plan national des candidats issus de tous les milieux de recherche. « *J'ai décidé de concourir comme on jette une bouteille à la mer*, poursuit-elle. *Je savais que j'avais un bon dossier, mais de là à être lauréate...* » Ce prix est comme une parenthèse enchantée qui ne bouleverse pas son quotidien mais lui procure une grande fierté. Il est un atout pour trouver des financements car, si cette Antonienne a souvent la tête dans les étoiles, elle garde les pieds sur terre et doit se montrer convaincante pour faire financer ses travaux, notamment auprès du Conseil européen de la recherche.

Agir pour l'égalité entre hommes et femmes

D'autres éléments ont joué en sa faveur. À l'aise avec les chiffres, elle a aussi la fibre littéraire. Auteure d'une soixantaine d'articles dans des revues spécialisées, elle est une excellente communicante. Sa fonction d'enseignante y est certainement pour quelque chose. Se retrouver devant des étudiants une journée par semaine est, dit-elle, « *un immense plaisir* ». Dans ses cours, elle privilégie souvent les ateliers en petits groupes. Une pédagogie qui lui ressemble. On est décidément bien loin de l'image de la chercheuse coupée du monde qui réalise des expériences incompréhensibles. « *J'aime le travail en équipe, les échanges d'idées, souligne-t-elle avec conviction. C'est un voyage intellectuel, un travail de fourmi, un saut dans l'inconnu très stimulant.* » Géologue, physicien, ingénieur instrumental, biochimiste..., chacun apporte sa pierre à l'édifice. Personne de réflexion mais aussi d'action, Nathalie Carrasco est enfin très engagée pour l'égalité entre hommes et femmes dans l'enseignement supérieur. « *En tant que chargée de mission, j'encourage la réussite des talents féminins, indique-t-elle. Encore aujourd'hui, je constate des différences qui sont insupportables.* » Sans prétendre tout révolutionner, elle profite de son expérience pour faire évoluer les mentalités en pointant du doigt certaines injustices. Avec elle, le monde des sciences a trouvé une formidable ambassadrice dont la carrière exemplaire méritait d'être mise en lumière. ○

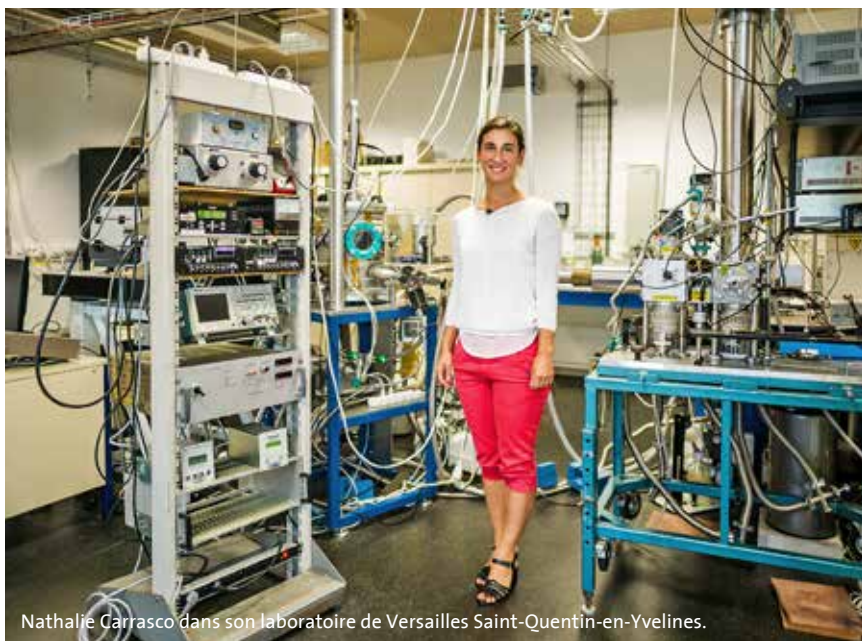

Nathalie Carrasco dans son laboratoire de Versailles Saint-Quentin-en-Yvelines.



Pas d'inquiétude pour l'avenir

Depuis plusieurs années, notre État a mis la pression sur les finances locales en diminuant ses dotations et en instituant un système de péréquation intercommunale au profit des communes les moins favorisées.

L'incidence de ces mesures est très lourde sur les budgets communaux. Pour Antony, dont les recettes de fonctionnement sont de 86 millions d'euros, la perte dépasse les 8 millions d'euros cette année. L'État nous prive ainsi de plus de 10 % de nos ressources.

Un bon nombre de communes ont réagi en augmentant leurs impôts locaux. Nous ne l'avons pas fait et nous ne le ferons pas parce que, le budget voté par le Conseil municipal le 30 mars nous le montre, nos finances tiennent bon dans la tourmente qu'elles traversent. Notre excédent budgétaire était de 15,1 M€ en 2012. Il va s'établir, si nos prévisions se réalisent, à plus de 14 millions cette année. En cinq ans, l'État nous a pris plus de 8 millions d'euros. Notre excédent a à peine diminué.

Et pourtant, pendant cette période, nous avons ouvert de nombreux équipements, qui ont amélioré très sensiblement

la qualité des services que la Ville propose à ses habitants : le cinéma, l'espace Vasarely, le parc des Alisiers, la crèche Coquelicots à la Croix de Berny, la salle du Mont Blanc, le gymnase Pajeaud, pour ne citer qu'eux. Nous n'avons pas réagi, comme d'autres, en annulant tous nos projets et en nous mettant à l'abri. Mais nous avons encore accentué la rigueur de la gestion de nos services publics, en recherchant toujours les organisations les plus performantes.

Et cela va continuer cette année avec l'inauguration de trois nouveaux équipements : le complexe sportif La Fontaine, la fosse de plongée et une nouvelle crèche à Pajeaud.

C'est notre capacité à gérer la ville qui nous permet de poursuivre sereinement la réalisation du programme d'équipements sur lequel nous sommes engagés lors des dernières élections municipales et que nous mènerons à bien, malgré les éternels aboiements de l'opposition.

Retrouvez-nous sur antonypourtous.fr.



A.-L. Hagel (EELV) J.-M. Feuillade (CZA) Marité Charrier (PS) Pierre Rufat (PRG) Camille Le Bris (PS)



Antony, ville accueillante et solidaire

À la demande de l'État notre commune accueille depuis début mars un centre d'hébergement d'urgence (CHU) dans les anciens locaux de l'entreprise Universal à Antonympole. Si c'est un honneur pour Antony de participer à l'effort national d'accueil des migrants, c'est aussi une responsabilité.

La gestion du centre relève de l'association Aurore qui s'occupe de la vie quotidienne des résidents et les aide dans leurs démarches. La Mairie, qui ne s'est pas opposée au projet de l'État, entend prendre sa part dans cet accueil. Elle doit veiller à faciliter les accès aux équipements sportifs, sanitaires ou culturels, afin que les nouveaux arrivants soient véritablement accompagnés pour surmonter leur épreuve ce qui favorisera leur intégration temporaire ou définitive en France.

Il appartient aux Antoniens de faire que cet accueil ne soit pas seulement une prise en charge administrative, mais aussi une rencontre humaine. De quoi se souviendront les migrants après leur séjour à Antony ? Des signatures et des tampons sur leurs documents administratifs ou des sourires, des poignées de main échangées, des premières parties de foot engagées avec les jeunes du quartier ?

Il nous revient d'ouvrir non seulement des locaux mais aussi nos portes et nos cœurs et de nombreuses familles antoniennes y sont prêtes. Des associations se mobilisent pour susciter des occasions de rencontres. Il est capital que les Antoniens soient partie prenante de ce projet, ceux du quartier des Morins/Rabats, comme tous les Antoniens afin que la convivialité et la solidarité s'exercent sur l'ensemble de la ville.



Nous sommes eux

EUX, qui ont subi les horreurs de la guerre, le racket des passeurs, les humiliations...

EUX, Afghans, Erythréens, Somaliens et Maliens, qui sont partis de leur terre, de leur ville, avec un métier, une place dans la société, une histoire, qui ont dû quitter leur famille, et qui se retrouvent seuls avec une étiquette « migrants ».

Honneur à notre commune qui les accueille. Honneur aux familles antoniennes qui leur offrent l'hospitalité. Honneur aux militant-e-s d'associations antoniennes, laïques et de toutes confessions, qui les accompagnent et leur redonnent un peu d'humanité.

La solidarité est la valeur la plus détestée de la droite extrême et du Front national : ne laissons pas leurs thèses haineuses et mensongères envahir nos esprits : qui croit encore aujourd'hui que la crise économique, la dette, le chômage, le manque de logements, ce serait la faute aux migrants, et pas aux choix politiques de nos dirigeants ?

NOUS, avec EUX, préparons une société riche de nos cultures et de nos différences,

Isabelle Delpech – idelpech@wanadoo.fr



Héberger 296 migrants par an à Antony, rue Maurice Ravel, une folie !

L'État a ouvert, avec l'accord du Maire, rue Maurice Ravel dans les anciens entrepôts d'Universal, un centre d'Accueil et d'Orientation qui hébergera 296 migrants au total sur une année, essentiellement des hommes

Alors que de plus en plus d'Antoniens sont victimes de la crise et de la précarité, que près de 1 000 d'entre eux sont dans l'attente de l'attribution d'un logement social, la ville d'Antony n'a, ni la capacité, ni les moyens d'accueillir des migrants sur son territoire. Parmi ces migrants, combien d'islamistes radicaux ?



Accueil des migrants à Antony

C'est lors du conseil d'administration du CCAS, que j'ai appris l'arrivée de migrants à Antony à la suite de la signature par le maire de la convention avec l'état.

Il est vrai que je n'avais pas lu l'article très succinct du BMO de mars page 25 traitant de ce sujet, en précisant que le centre était ouvert par l'État, et géré par l'association Aurore... en omettant le rôle du maire et de sa signature.

En effet cette courte information annonce l'arrivée de 74 adultes :

- sans préciser que ce sont tous des hommes seuls.
- accessoirement qu'ils arrivent d'Allemagne, où leurs dossiers ont été préparés.
- qu'ils seront rejoints par d'autres migrants pour atteindre le chiffre de 230.
- Que la durée de cette convention est de 3 ans.

Il est vrai que depuis les informations ont circulées, dont un dernier article du 11 mars paru dans « LE PARISIEN ».

Pourquoi un tel silence de la part du maire depuis des mois que se prépare ce projet ? Les antoniens n'ont donc pas le droit de savoir précisément ce qu'il se prépare sur leur commune, dans leur quartier ???

D'autre part l'association Aurore héberge 20 migrants dans un bâtiment de la Résidence Universitaire d'Antony.

Opacité du jumelage

Malgré les demandes répétées de notre groupe, le maire et son gendre délégué au jumelage, refusent de nous communiquer les informations concernant les dépenses liées à cette activité. Par mail nous avons reçu un refus à notre demande de communication des personnes ayant bénéficié de voyages payés par l'argent public de la commune, au motif que nous pourrions « utiliser cette information dans un but politique ». Ce manque de transparence, nous laisse à penser que le maire a des choses à cacher !

Contact : aripa.alain2@orange.fr

RENCONTREZ VOS ÉLUS

MAJORITÉ

Jean-Yves Sénant, maire, reçoit à l'Hôtel-de-Ville sur rendez-vous au 01 40 96 72 97 / 71 01.
Jean-Yves.senant@ville-antony.fr.

Les élus reçoivent sur RDV au 01 40 96 71 65 / 73 30.

Maires adjoints : Jean-Yves Le Bourhis, éducation ; Véronique Bergerol, Seniors et Anciens Combattants ; Pierre Médan, finances ; Isabelle Rolland, culture, affaires civiles et administratives ; Pascal Colin, pôle social ; Armelle Cottenceau, environnement, dvpt durable et affaires funéraires ; Philippe Serin, ressources humaines et élections ; Sophie Sansy, sécurité et prévention ; Philippe Martin, urbanisme ; Stéphanie Schlienger, enfance et famille ; Jacques Legrand, logement ; Perrine Precetti, mobilité urbaine ; Étienne Charrieau, aménagement urbain ; Fatma Betouati, dvpt économique et emploi.

Conseillers municipaux délégués : Anny Léon, vie associative et bénévolat ; Jean-Pierre Limborg, nouvelles technologies et e-démocratie ; Rosa Macieira-Dumoulin, animations Seniors et affaires européennes ; Fabien Hubert, commerce, artisanat et jumelages ; Corinne Pham-Pingal, transports ; Saïd Ait-Ouaraz, politique de la ville et cohésion sociale ; Anne Fauret, activités périscolaires et relations avec les établis. d'enseignement secondaire ; Cyril Adda, budget ; Wissam Nehmé, sécurité routière et prévention des risques ; Colette Covi-Houemavo, précarité et intégration ; Ioannis Vouldoukis, hygiène, santé et sciences ; Maryse Lemmet, réseaux et maîtrise de l'énergie ; Christian Ollivry, solidarité et insertion ; Françoise Quinzin, écoles ; Michel Fouquet, travaux ; Isabelle Lajeunie, relations avec les entreprises ; François Goulette, projets de dvpt économique ; Christel Berthier, animations et événementiel ; Gilles Le Lamer, sport ; Fatima Messaoudi, dvpt du lien social et du bien vivre ensemble ; Paul Duriez, circulation et stationnement ; Valérie Benoit, personnes en situation de handicap ; Stéphane Celestin, gestion ; Claire Genest, management des services publics ; David Passeron, jeunesse et promotion de l'économie sociale et solidaire ; Claudine Lesieur, circulations douces.

OPPOSITION

ANTONY AVEC VOUS (Parti socialiste, EELV, Citoyens à Antony, PRG), Annie-Laure Hagel 06 83 82 65 81, Jean-Marc Feuillade 06 78 03 35 37, Marité Charrier 06 08 25 08 97, Pierre Rufat 01 46 74 58 57, Camille Le Bris.

ANTONY À GAUCHE (Parti Communiste Français, Parti de Gauche) Isabelle Delpech 06 81 48 38 82.

ANTONY BLEU MARINE (Front National) François Meunier 06 60 64 18 32

ANTONY POUR UN NOUVEL AVENIR Alain Aripa 06 07 81 98 15

VOS CONSEILLERS DÉPARTEMENTAUX

Véronique Bergerol reçoit le 1^{er} vendredi de chaque mois de 8 h 30 à 12 h à l'Hôtel-de-Ville, sur RDV au 01 40 96 71 65. **Patrick Devedjian** reçoit le 1^{er} lundi de chaque mois de 18 h à 20 h à l'Hôtel-de-Ville sur RDV au 01 40 63 67 72 ou 01 47 29 32 33

VOTRE DÉPUTÉ

Patrick Devedjian sur RDV au 01 47 29 32 33 ou 01 40 63 67 72.
pdevedjian@assemblee-nationale.fr.

Mariages • Réceptions • Repas d'affaires

RESTAURANT GASTRONOMIQUE

La Grange aux Dîmes

3, rue André Dolimier à Wissous • 01 69 81 70 08
à 5 minutes d'Antony • www.grangeauxdimes.com



Aranis Cuisine
Accessoires
de cuisine
Cadeaux

22, rue Auguste Mounié - 92160 Antony
01 42 37 60 93



Présence POMPES FUNÈBRES ET MARBRERIE D'ANTONY

Maisons MEURDRA - MARECHAL - BRAVIN - LEMAIRE

Organisation d'obsèques • Monuments funéraires
Entretien de sépulture • Fleurs et plaques funéraires
Contrats de prévoyance obsèques

ASSISTANCE DÉCÈS 7J/7 et 24H/24
01 47 02 97 66

70 et 76, rue de Châtenay - 92160 ANTONY
(près du cimetière et du funérarium)

www.presence-funeraire.com - Boutique fleurs : 01 47 02 79 17



RENOSUR
La rénovation sur mesure
Entreprise Générale de Rénovation
Tous corps d'état

Salles de Bains - Cuisines
Électricité - Peinture
Carrelage - Plomberie
Isolation - Fenêtres et Velux®

32 rue Victor Baloché - 91320 Wissous
Port. : 07 70 56 21 74 - Tél. : 09 81 87 71 05
contact@renosur.com - www.renosur.com

LE CARNET D'ANTONY

PUBLICATIONS NOMINATIVES

Les personnes qui refusent la publication d'une naissance, d'un décès ou d'un mariage doivent le signaler aux services de l'État civil de la mairie (01 40 96 71 27).

ILS SONT NÉS

DU 3/02 AU 4/03

3/02	Jade Goyat	11/02	Bedis Gebis	21/02	Éva Sirin Jubin
3/02	Zayneb Touati	12/02	Maryam Laslah	22/02	Sohayb Ouhmoudou
3/02	Salomé Pascal	13/02	Ewen Vitel	22/02	Diane Le Loarer
4/02	Naomi Munoz Morris	13/02	Yassine Oubaha	23/02	Camélia Larcher
4/02	Élina Bouali	14/02	Célestine Félix Sautet	23/02	Iannis Bellaj
5/02	Théo Le Haret	14/02	Jade Mendes Fernandes	24/02	Liam Perez de La Plaza
5/02	Manon Bauwe	14/02	Victor Deloeil	24/02	Meryam Sallemi
6/02	Alessia Beghean	15/02	Théotime Gard	25/02	Nolan Brevard
6/02	Élie Foutou	15/02	Manel Boulares	25/02	Aaron Denhaut
7/02	Lucie Missamou	17/02	Syrine Salhi	25/02	Soo-Binne Lee
8/02	Yassine Hamzaoui	17/02	Nour Chaari	27/02	Sarah Chennoufi
8/02	Kristika Nithiyanantham	18/02	Dina Hammani	27/02	Djazil Slimani
8/02	Valentin Rodrigues	19/02	Isaure Oble Guillon	1 ^{er} /03	Younes Djebali
8/02	Tomas Pinheiro Braga Abreu	20/02	Anna Paino	2/03	Hannah Ghouti
8/02	Zuzanna Salperwyck	20/02	Lucas Makdissi	2/03	Alyssa Tliha
9/02	Sasha Gobillot	20/02	Martin Auffray	2/03	Andrei Ion
9/02	Élias Stambouli	21/02	Nerea Gonzalez de La Fuente	4/03	Arthur Bogaert
9/02	Saïda Mefire Nkouandou				
10/02	Mehdi Laouni				

ILS SE SONT MARIÉS

DU 4/02 AU 4/03

4/02	Laurent Dubouchet et Marie-Sophie Broutin	25/02	Daniel Barral et Hala Mahmoud
11/02	Mohamed Ly et Mariam Niang	1 ^{er} /03	Thomas Gosselet et Lilia Douib
16/02	Ranto Ralaïarisoa et Olivia Ralison	4/03	Jean-François Piveteau et Marie-Aliette Pot
17/02	David Peltier et Géraldine Suel	4/03	Ruolin Chen et Qiwen Shen
25/02	Denis Glattli et Catherine Tandé		

ILS NOUS ONT QUITTÉS

DU 29/11/2016
AU 1^{er}/03/2017

Germaine Sergent (née Pinard) , 90 ans, le 29/11/2016	Odette Restini (née Godillot) , 85 ans, le 8/02	Janine Ribault (née Lamaison) , 93 ans, le 16/02
Madeleine Le Foll (née Brunet) , 96 ans, le 2/12/2016	Odette Solaro (née Querroué) , 89 ans, le 11/02	Philippe Langlet , 54 ans, le 16/02
Christine Psarski (née Baron) , 68 ans, le 22/12/2016	Nathalie Parashar (née Nait Zerrad) , 43 ans, le 11/02	Josélia Neves de Sousa (née Cesario Rodrigues) , 84 ans, le 17/02
Annie Lapasset (née Bied) , 73 ans, le 3/02	Christian Montagu , 71 ans, le 11/02	Christiane Le Genti (née Martin) , 80 ans, le 20/02
Armand Guiart , 96 ans, le 4/02	Henry Bardinet , 78 ans, le 12/02	Dominique Lemoisson , 68 ans, le 22/02
Geneviève Baccon , 82 ans, le 5/02	Marie de Nantes (née de Cacqueray-Valmènier) , 91 ans, le 13/02	Marcel Aupeix , 84 ans, le 24/02
Sauveur Cacoub , 70 ans, le 5/02	Robert Cavalier , 82 ans, le 15/02	Jeannine Boisseille (née Perol) , 86 ans, le 1 ^{er} /03

 **intermarche.com**
Intermarché
SUPER

Ouvert tous les jours
de 8h30 à 20h
Le dimanche de 9h à 13h

DÉCOUVREZ VOTRE MAGASIN ENTIÈREMENT RÉNOVÉ !

Livraison à domicile

16, rue des Gouttières
92160 Antony © 01 46 68 82 15

**UNITED COLORS
OF BENETTON.**

22, RUE AUGUSTE MOUNIÉ - 92160 ANTONY

Cartridge Word évolue pour une offre de services encore plus large et devient...

INFO PRINT services



COURTIER EN IMPRESSION

Votre nouveau partenaire spécialiste en impression

VENTE

Cartouches
d'imprimantes
(neuves et
rechargées)



Imprimantes et
photocopieurs



Papiers et
accessoires
informatiques



SERVICES

Maintenance
et réparation
(imprimantes,
photocopieurs et
smartphones)



Retrouvez nos 4 magasins :

Antony

76, av. Aristide Briand
92160 Antony
Tél. 01 56 45 02 05

Fontenay-aux-Roses

91, rue Boucicaut
92260 Fontenay-aux-Roses
Tél. 01 55 52 25 75

Paris 12^e

51, rue du Rendez-vous
75012 Paris
Tél. : 01 43 40 79 58

Paris 20^e

257, av. des Pyrénées
75020 Paris
Tél. : 01 44 62 04 40

Tél. : 01 56 45 02 05 - www.infoprintservices.com

Pharmacies de garde

Liste des pharmacies de garde également consultable sur monpharmacien-idf.fr

EN DEHORS DES HEURES D'OUVERTURE, S'ADRESSER AU COMMISSARIAT D'ANTONY : 01 55 59 06 00

DIMANCHES ET JOURS FÉRIÉS

- + Dimanche 2 avril,**
Pharmacie des Baconnets
37 rue des Garennes
01 42 37 90 33
- + Dimanche 9 avril,**
Pharmacie Chau Vinh
69 avenue Raymond-Aron
01 47 02 86 02
- + Dimanche 16 avril,**
Pharmacie de l'Église,
9 rue de l'Église
01 46 66 10 23
- + Lundi 17 avril,**
Pharmacie des Sources
59 avenue François-Molé
01 56 45 07 33
- + Dimanche 23 avril,**
Pharmacie des Rabats
Nguyen Trong
136 rue Pascal
01 42 37 41 84
- + Dimanche 30 avril,**
Pharmacie des Écoles
2 rue Adolphe-Pajeaud
01 42 37 41 28

TOUS LES LUNDIS MATIN

- + Pharmacie To Minh-Luan,**
place des Baconnets
01 46 66 36 21
- + Pharmacie Adda-Halimi,**
1 place de la Résidence
01 47 02 89 85
- + Pharmacie de Paris,**
151 avenue de la Division-
Leclerc
01 46 66 03 35
- + Pharmacie de l'Église,**
9 rue de l'Église
01 46 66 10 23
- + Pharmacie Fontaine Michalon,**
81 rue Mirabeau
01 42 37 77 30
- + Pharmacie Val de Bièvre,**
210 rue Adolphe-Pajeaud
(sauf pendant les vacances
scolaires)
01 46 66 40 80
- + Pharmacie des Écoles,**
2 rue Adolphe-Pajeaud
01 42 37 41 28

- + Pharmacie Hamarsy,**
123 avenue Aristide-Briand
01 46 66 51 68
- + Pharmacie Maman,**
26 rue Auguste-Mounié
01 46 66 01 43
- + Pharmacie du Métro,**
42 rue Auguste-Mounié
(sauf les lundis fériés)
01 46 66 01 16
- + Pharmacie du Pont d'Antony,**
52 avenue
de la Division-Leclerc
01 46 66 01 79
- + Pharmacie des Rabats,**
136 rue Pascal
01 42 37 41 84
- + Pharmacie des Sources,**
59 avenue François-Molé
01 56 45 07 33

URGENCES

MÉDICALES

Appelez le 15
SOS urgences 92 :
01 46 03 77 44

POMPIERS

Appelez le 18 ou le 112
depuis un portable

POLICE SECOURS

Appelez le 17
Police nationale : 01 55 59 06 00
Police municipale : 01 40 96 72 00

DENTAIRES

Dimanches et jours fériés
(9 h-12 h, 14 h-17 h), appelez le
01 41 09 77 33. Au 01 47 78 78 34,
un répondeur communique
le praticien de garde. Sinon,
faites le 15.

POISON

Centre antipoison :
01 40 05 48 48

ANIMAUX

SOS vétérinaires (dim. et jours
fériés) : 0 892 689 933

À votre service

HÔTEL-DE-VILLE

Place de l'Hôtel-de-Ville,
BP 60086 92161 Antony Cedex.
Tél. 01 40 96 71 00. ville-antony.fr.
webmaster@ville-antony.fr.
Du lundi au vendredi de 8 h 30 à 12 h et de
13 h 30 à 17 h 30.
Fermeture au public le mercredi matin :
Direction de la Population, direction de
l'Éducation, Régie centrale, Petite Enfance.
Fermeture au public le jeudi matin :
Petite Enfance.
Ouvertures :
• Direction de la Population (sur RDV) :
mercredi après-midi.
• Préaccueil (sans RDV) et pôle Affaires
générales (sur RDV) : mardi de 17 h 30 à
19 h, samedi de 9 h à 12 h. Pour les
personnes à mobilité réduite, mairie à
domicile sur RDV au 01 40 96 71 00.

PERMANENCES ÉLUS

Armelle Cottenceau, maire adjointe chargée
de l'Environnement, du Développement
durable et des Affaires funéraires, le jeudi
de 8 h 30 à 10 h à l'espace Lafontaine,
hors vac. scol. Saïd Ait-Ouaraz, conseiller
municipal délégué à la Politique de la ville et
à la Cohésion sociale, le vendredi de 13 h 30
à 15 h 30, à l'espace Pajeaud, et de 16 h
à 19 h à l'espace Baconnets. Colette
Covi-Houémavo, conseillère municipale
déléguée à la Précarité et à l'Intégration, le
mercredi au CCAS de 14 h 30 à 17 h 30 (sur
RDV au 01 40 96 71 86), et au Centre social

et culturel (sur RDV au 01 42 37 05 73).
Christian Ollivry, conseiller municipal
délégué à la Solidarité et à l'Insertion, au
CCAS (sur RDV au 01 40 96 71 86 / 71 38).

POINT D'ACCÈS AU DROIT (PAD)

Le PAD vous aide sur toute question d'ordre
juridique. Ouvert : lundi, mercredi et jeudi
(de 9 h à 12 h et de 13 h 30 à 17 h 30), mardi
(de 9 h à 12 h et de 13 h 30 à 18 h), vendredi
(de 9 h à 12 h et de 13 h 30 à 17 h).
1 pl. A.-Mounié. Tél. 01 40 96 68 60.
accesdroit@ville-antony.fr.

SERVICE MUNICIPAL DU LOGEMENT

Reçoit les demandes de logement social.
Du lundi au vendredi : de 14 h à 17 h,
au 21 bd Brossolette. Tél. 01 40 96 31 45.

ÉCRIVAINS PUBLICS

Ils vous aident à rédiger vos courriers
administratifs à l'Hôtel-de-Ville (mardi de
18 h à 19 h, samedi de 10 h à 12 h), au Centre
social et culturel, 4 bd des Pyrénées (mardi
de 14 h à 16 h),
à la médiathèque A. Rimbaud
(samedi de 10 h à 12 h, hors vac. scol.).

CONSULTATIONS JURIDIQUES

À l'Hôtel-de-Ville, le mardi de 17 h 30 à 19 h
et le samedi de 10 h 30 à 12 h, sans RDV.

LE CONCILIATEUR

Il tente de régler à l'amiable vos désaccords
avec des personnes. Sur RDV.

Tél. 01 40 96 71 06.
rene.jalin@conciliateurdejustice.fr

ARCHITECTE CONSEIL

Permanences les 1^{er} et 3^e mardis du mois
de 18 h à 19 h 30 à l'Hôtel-de-Ville sur vos
projets de construction, d'extension ou de
rénovation. RDV au 01 40 96 71 68.

ASSOCIATIONS

M. Hercberg vous aide à créer et gérer une
association. Sur RDV (01 40 96 72 51), le jeudi
de 17 h à 20 h (hors vac. scol.), au PAD.
permanence-associations.antony@orange.fr.

IMPÔTS

Le centre des Finances publiques, 130 rue
Houdan à Sceaux, est ouvert du lundi au
vendredi de 8 h 45 à 12 h et de 13 h 30 à
16 h 15 sauf le jeudi après-midi (fermé).
sip.sceaux-sud@dgfip.finances.gouv.fr.

EMPLOI

La Maison des entreprises et de l'emploi de
Vallée Sud – Grand Paris, au 42 av. A.-Briand,
est ouverte du lundi au jeudi (de 9 h à 17 h),
le vendredi (de 9 h à 12 h). Tél. 01 55 59 44 90.
Permanence du Cercle cadres action emploi
(2CAE) sur RDV (06 28 32 41 29) au PAD,
1 pl. Auguste-Mounié.

ESPACE INFO-ÉNERGIE

Permanences du conseiller le 2^e mercredi
(de 9 h à 12 h) et le 4^e jeudi (de 14 h à 17 h) du
mois, au PAD, place Auguste-Mounié.

AIDES ET SERVICES

• Permanences : l'Adil des Hauts-de-Seine
sur RDV (01 40 96 68 60) le 1^{er} jeudi du mois
de 13 h 30 à 16 h 30 au PAD ; soutien aux
victimes du mardi au vendredi de 9 h à 11 h
au PAD. Tél. 01 40 96 72 36 ; l'association
Dinamic pour les conflits familiaux, les
mardis de 13 h à 19 h, au PAD.
Sur RDV : 01 46 01 99 19 ou
dinamic.mediation@gmail.com ; l'UFC-Que
choisir des Hauts-de-Seine pour les litiges,
le 3^e lundi du mois de 18 h à 20 h au point
info des Baconnets, pl. des Baconnets, et
le premier vendredi du mois de 16 h à 18 h
au PAD ; France Bénévolat, tous les jeudis
de 9 h à 12 h à l'espace Vasarely, place des
Anciens-Combattants-d'Afrique-du-Nord.
Tél. 06 11 67 37 62 ou
fb.antony@francebenevolat.org.
Planification familiale, à la PMI, sur RDV,
79 rue P.-Legouté. Tél. 01 77 70 13 60.
Aides (jardinage, ménage, gardes
d'enfants), par Antraide.
Tél. 01 46 66 32 33.

NOTAIRES

Permanence au PAD le 3^e jeudi (de 9 h à
12 h) du mois. Sur RDV au 01 40 96 68 60.

CAISSE RÉGIONALE D'ASSURANCE

MALADIE

Le mercredi au PAD sur RDV au
01 41 13 45 62.



CANTINES D'ANTONY

Menus des écoles

LUNDI	MARDI	MERCREDI	JEUDI	VENDREDI
DU 3/04 AU 7/04 Rillettes aux deux poissons • Sauté de bœuf bourguignon • Semoule • Carré de l'Est • Pomme Goûter : jus d'orange, Bon Gateau chocolat, petit-suisse au sucre	Quiche au fromage • Colin meunière • Petits pois et carottes • P'tit Louis • Salade de fruits Goûter : chocolat au lait, baguette, jus de pomme	Pomelos et sucre • Jambon blanc • Coquillettes • Petits-suisse • Cake vanille et pépites de chocolat Goûter : viennoiserie, poire	Concombre vinaigrette • Rôti de veau • Pommes boulangères • Camembert • Flan caramel Goûter : tablette chocolat au lait, baguette, banane	Friand au fromage • Filet de lieu sauce aurore • Épinards à la crème • Yaourt • Banane Goûter : Pompon au cacao, pomme bicolore, lait demi-écrémé
DU 10/04 AU 14/04 Carottes râpées • Sauté de dinde sauce forestière • Riz • Yaourt • Salade de fruits Goûter : compote pomme fraise, petit-beurre, lait demi-écrémé	Concombre vinaigrette • Tortis bolognaise et gruyère • Tomme noire • Compote pomme ananas Goûter : tablette chocolat au lait, baguette, pomme	Radis et beurre • Cuisse de poulet rôti • Purée de pomme de terre et courgette • Carré de l'Est • Crème dessert vanille Goûter : viennoiserie, compote de pomme	Tarte à la tomate • Rôti de bœuf • Haricots verts • Verrine façon Melba, fromage blanc Goûter : petit-suisse aux fruits, madeleine, orange	Salade iceberg • Filet de saumon sauce jaune • Chou-fleur • Camembert • Mousse chocolat au lait Goûter : barre de chocolat, baguette, jus d'orange
DU 17/04 AU 21/04 <p style="text-align: center;">FÉRIÉ LUNDI DE PÂQUES</p>	Velouté de carottes • Pavé de poisson mariné provençal • Petits pois • Fromage fondu Président • Cake vanille et pépites de chocolat Goûter : petit-suisse, banane	Friand au fromage • Jambon blanc • Pomme vapeur • Montboissier • Pomme golden Goûter : orange, Pompon au cacao, lait demi-écrémé	MENU DE PÂQUES Choisi par les élèves de l'école élémentaire Les Rabats Goûter : baguette, chocolat au lait	Salade iceberg vinaigrette • Escalope de poulet sauce basquaise • Riz créole • Gouda • Banane Goûter : viennoiserie
DU 24/04 AU 28/04 Salade iceberg • Hachis Parmentier • Verrine : fromage blanc, compte de pomme et corn flakes Goûter : yaourt, orange	Penne du soleil • Quiche lorraine • Salade verte • Petit-suisse nature • Poire Goûter : chocolat au lait, baguette	Carottes râpées • Filet de cabillaud • Pommes rissolées • Camembert • Mousse chocolat au lait Goûter : lait demi-écrémé, banane, goûter fourré au chocolat	Concombre vinaigrette • Émincé de dinde sauce forestière • Semoule • Pannacotta coulis de fruits rouge et cigarette russe Goûter : petits-suisseaux aux fruits, Pompon au cacao	Tomate vinaigrette • Filet de lieu sauce lombarde • Brocolis • Saint Môret • Liégeois chocolat Goûter : viennoiserie

Tous les repas sont accompagnés de pain bio. La viande de bœuf est française et race à viande (charolaise ou limousine). Le veau, la volaille, le porc et l'agneau sont Label Rouge. Les fromages sont servis à la coupe en majorité. Les cakes, quiches et tartes sont faits maison. Pour connaître les doubles choix et le détail des animations, rendez-vous sur le site bonapp.elior.com.

CABINET IMMOBILIER
RENARD SAULNIER

Vous désirez confier votre bien à vendre ou à gérer,
notre équipe est à votre disposition

ALAIN ET PASCAL SAULNIER

AFFAIRE FAMILIALE CRÉÉE EN 1933

32-34 AV DE LA DIVISION LECLERC
ANTONY - TÉL. : 01 46 66 02 03

www.cabinet-renard-saulnier.com

Pascal

PLOMBERIE
CHAUFFAGE
SANITAIRE

Professionnel
C'est l'essentiel

La nouvelle énergie du bâtiment

La nouvelle énergie du bâtiment

01 46 66 79 71

23, rue de l'Avenir - ANTONY

pascaltullio@free.fr

CHEVAUX

Monture tout-terrain



Des chevaux, ici dans la rue de Fresnes, en 1896. On en dénombrait 447 à Antony cette année-là (Archives municipales).

1834

Premier steeple-chase. Ils ont été organisés à La Croix de Berny jusqu'en 1848

3 juillet 1877

Recensement obligatoire des chevaux « aptes au service de l'armée »

1893

Dernière réunion hippique du mardi de Pâques, qui avait succédé au steeple-chase

1896

447 chevaux recensés à Antony

1967

Mort du dernier bourrelier d'Antony

Avant l'invention de la voiture, le cheval jouait un rôle incontournable dans la société du XIX^e et du XX^e siècle. Utilisé dans l'agriculture et les transports, il a aussi été acteur des steeple-chases à La Croix de Berny, ces courses prisées de l'aristocratie.

Cocotte, jument de 7 ans et 1,53 m, a vécu à Antony en 1926. Elle était la propriété de M. Bidoineil, domicilié au 30 rue de l'Église. C'est ce qui apparaît dans les documents des Archives municipales : des listes d'équidés, écrites à la main et mises à jour chaque année, étaient soigneusement tenues en mairie. Elles répondaient à une obligation née après la guerre de 1870-1871 pour mobiliser les chevaux en cas de conflit. Dans la société du XIX^e et du XX^e siècle, on ne pouvait pas se passer d'eux. Au temps où l'armée n'était pas motorisée, ils étaient utilisés comme une force de traction. On estime ainsi que 8 millions de chevaux ont participé à la Première Guerre mondiale. Ils ne jouaient toutefois pas uniquement le rôle de « soldats ». Ils incarnaient un rouage de l'économie locale. Dans l'agriculture, leur aptitude à tracter était appréciée pour labourer la terre, épandre le fumier... Plus généralement, ils formaient la base de l'hippomobile pour le transport de personnes ou de marchandises. Des métiers gravitaient autour de l'équipement du cheval et du cavalier. Antony a ainsi compté deux bourreliers en 1885, et un seul de 1930 à 1967, qui transformaient les matières comme le cuir pour concevoir des pièces uniques : selles, colliers...

Courses mondaines à La Croix de Berny

Pour se divertir bien plus que pour travailler, les élégants Parisiens de la société aristocratique venaient avec plaisir à Antony. De 1834 à 1848, ils s'y retrouvaient aux premiers steeple-chases français, également appelés « courses au clocher ». Importées d'Angleterre, ces réunions invitaient à rejoindre à cheval le clocher de L'Hay depuis La Croix de Berny. Il fallait franchir de nombreux obstacles sur un terrain réputé humide : la Bièvre, deux larges fossés, des haies... La presse de l'époque se faisait l'écho de ces rassemblements mondains auxquels participaient des personnalités alors connues, telles que le comte d'Orsay. La population locale, plus modeste, y affluait également. Un hippodrome avec estrade avait même été aménagé à La Croix de Berny.

Le rôle du cheval a périclité avec l'émergence de l'automobile. À Antony, on dénombrait 323 poids lourds, véhicules de tourisme et motocycles en 1935. Dans ce contexte, même la Ville a été contrainte de vendre sept des onze chevaux qu'elle possédait. Les Archives municipales indiquent par exemple qu'en 1945 Bichette, jument blanche de 11 ans, a été vendue à un particulier. Quant à Cocotte, son sort est peut-être dévoilé quelque part dans ces listings. ●

DESJONQUERES PAYSAGES
 ENTRETIEN DE PARCS - CREATION DE JARDINS
Depuis 1963



CONCEPTION - REALISATION
 Arrosage intégré - Pavage
 Terrasse bois & pierre

01.69.20.00.96
 desjonquerespaysages@wanadoo.fr
 www.desjonquerespaysages.com

RCS EVRY 317 748 408
 91370 VERRIERES LE BUISSON



komilfo
 Votre conseiller stores et structures



STORES
 VOILETS
 FENÊTRES
 PORTAIS
 PERGOLAS

AFMH • Tél. : 01 49 84 21 53
 47, bld Pasteur - FRESNES

komilfo.fr



corformat
 Votre partenaire en solutions énergétiques

Faites le choix du CONFORT!

www.etscorformat.fr
 .Etude personnalisée «fioul & gaz»
 .Création complète de votre installation de chauffage
 .Maintenance de votre installation
 .Contrats d'entretien particuliers & collectifs

Tel 01.46.66.79.88
 11/13 rue Victor Clément 92160 Antony



Professionnel du Gaz



M paysage
 Maxime Fromentin

**CREATION
 ENTRETIEN
 ESPACES
 VERTS**



Tél. : 06-19-95-79-47
 13 rue Victor Clément 92160 Antony eurl.mpaysage@gmail.com



IMAGERIE MÉDICALE DU BOIS DE VERRIÈRES
 48, rue du Colonel Fabien 92160 Antony
 Parking gratuit 40 places

RADIOLOGIE
 Dentaire - CONE BEAM
 Ostéodensitométrie
 Radiologie interventionnelle
 Infiltration ostéo-articulaire
 Pédiatrie

**ECHOGRAPHIE
 DOPPLER**
01 46 66 69 50

**IMAGERIE
 DE LA FEMME**
 Mammographie
 numérique
 Echographie
 pelvienne
 IRM
 mammaire
 et pelvienne

SCANNER
 Scanner cardiaque
 et coronaire
 Coloscopie virtuelle

IRM
 AngioIRM sans injection
01 42 37 08 88



Fax : 01 40 96 96 70 - Email : imlescan@boisdeverrieres.fr - Site : www.imagerie-boisdeverrieres.fr

CENTRAL CHANTIER
Entreprise Générale de Bâtiment
 LES SPÉCIALISTES DE LA RÉNOVATION - EXTENSION - SURÉLÉVATION
www.central-chantier.fr

RGE QUALIBAT RGE QUALIBAT

MAÇONNERIE - DÉMOLITION
ÉLECTRICITÉ - PLOMBERIE
ISOLATION - CARRELAGE - PEINTURE

Siège social : 59, rue Roger Salengro - 92160 Antony
 Port. : 06 07 99 67 67

Bureaux : 32 rue Victor Baloché - 91320 Wissous
 Tél. : 01 64 47 13 03

10 ANS GARANTIE DÉBOURSE

POINT FORT FICHET

BLR PROTECTION
 141 avenue Général Leclerc
 92340 Bourg la Reine
 ☎ : 01 47 02 20 20
 📠 : 01 47 02 32 91
contact@blr-protection.fr

www.blr-protection.fr

- BLINDAGE DE PORTE
 - SERRURE DE HAUTE SÉCURITÉ

CRÉDIT D'IMPÔTS DE 30%

Volets roulants Fenêtres Portes blindées

DÉPANNAGE SERRURE TOUTES MARQUES

Fleuriste

A La Fontaine Fleurie

Maison Lissongues Vidalenc depuis 1968

A La Fontaine Fleurie

ANTONY

15, rue Auguste Mounié
 Tél. 01 42 37 97 84
 Fax 01 42 37 97 54
www.fontainefleurie.com

La Maison du Fromage
Fromager Affineur

vous offre un large choix de fromages de tradition

Plateaux sur commande
 Possibilité de fromage sous vide

Confitures
Crozets artisanales

M. et Mme Chartier 5, rue Auguste Mounié
 92160 Antony - ☎ 01 42 37 70 80

particuliers **MATERIELS** professionnels

Location
 Jardin et Bâtiment

Vente - SAV - Affûtage - Vêtements professionnels
 Découvrez notre matériel sans fil.

NOUVEAU Installation de tondeuses robotisées

LOCATION WEEK-END : 1 SEUL JOUR FACTURÉ !

Du lundi au vendredi de 7h30 à 12h et de 14h à 18h - Samedi de 9h à 12h30
 145 Bis avenue de la Division Leclerc - ANTONY
 01 46 66 57 13 - Mail : mazor@wanadoo.fr

ISOLEZ
VOTRE MAISON
POUR SEULEMENT

C'EST POSSIBLE !*
 *sous réserve de conditions

EXPERTISE
 COUVERTURE
 ISOLATION
 HUMIDITÉ
 FAÇADES
 COMBLES
 FENÊTRES

CTBG
 GROUPE
L'art de rénover en toute sérénité

VOUS AVEZ UN PROJET ?
0970.82.81.82

APPEL NON SURTAXE

QUALIBAT VELUX CONSEIL LA FIBRE EN ÉNERGIE CR DIBISSANCE VERTÉ

AMÉNAGEMENT INTÉRIEUR DÉCORATION

ÉTUDES ET RÉALISATION TOUTS CORPS D'ÉTAT

Peinture intérieure • Peinture décorative
 Ravalement • Parquet • Revêtements de sols

Depuis 1945 à votre service

Ets LE GUELLEC
 7/9 rue A.C.H. Boule
 92762 ANTONY Cedex.

Tél. : 01.46.66.44.01
 Fax : 01.46.66.11.95
 E-mail : sylvieleguellec@wanadoo.fr

QUALIBAT FFB

+ le mois prochain

En quelques dates, les rendez-vous qu'il ne faudra pas manquer en mai



Village nature et environnement

les 3 et 4 juin au parc Marc Sangnier



Des bulles dans la ville
À l'espace Vasarely, le 20 mai

Antony fait son cinéma



Saviez-vous que Natalie Portman a tourné des scènes du film *Jackie* au parc de Sceaux ? Elle succède à Monica Bellucci, Sacha Guitry et d'autres stars du grand écran qui ont foulé le sol antonien après les marches du Festival de Cannes. Gros plan sur quelques-uns de ces longs-métrages.



Le Deuxième Souffle

Ce film policier réalisé par Alain Corneau en 2007 réunit un casting de stars : Monica Bellucci, Daniel Auteuil, Michel Blanc, Gilbert Melki, donnent la réplique à Jacques Dutronc et Éric Cantona. Ce polar a été en partie tourné à la villa Prunet, une maison d'Antony proche du parc de Sceaux.



Jackie

Le spectateur suit la *first lady*, jouée par Natalie Portman, dans les jours suivant l'assassinat de John Fitzgerald Kennedy, 35^e président des États-Unis. Plusieurs scènes dans lesquelles elle livre ses états d'âme à un prêtre ont été tournées pendant deux jours, en décembre 2015, au parc de Sceaux. Un autre film avec la star américaine, *Planetarium*, sorti en 2016, a pour décor la villa Prunet.

Napoléon

L'œuvre réalisée par Sacha Guitry en 1954 est une fresque sur Napoléon entre 1769 et 1821. À l'affiche : Serge Reggiani, Jean Gabin, Yves Montand, Daniel Gélin, qui joue Bonaparte... Michèle Morgan incarne Joséphine de Beauharnais, la première épouse de l'Empereur. Film en partie tourné à l'Orangerie et au parc de Sceaux.



Mercenaire

Un jeune rugbyman originaire de Wallis-et-Futuna brave l'autorité de son père pour partir jouer en métropole. Plusieurs professionnels du ballon ovale passent devant la caméra dans ce long-métrage sorti en 2016. Parmi eux, Mikael Tuugahala : ce beau bébé d'1,87 m et 114 kg évolue au Racing 92 et habite un pavillon qui a accueilli le tournage à la limite de Verrières-le-Buisson.

La Vérité si je mens ! 3

José Garcia, Richard Anconina, Gilbert Melki, Bruno Solo, Vincent Elbaz, Aure Atika... Cette bande d'amis fait commerce dans le Sentier, puis à Aubervilliers. Quelques scènes sont tournées dans la résidence d'un particulier, accolée au parc de Sceaux.

Dalida

Le biopic de Lisa Azuelos nous plonge dans la vie chaotique de la chanteuse d'origine égyptienne, incarnée par Sveva Alviti. L'actrice a tourné quinze jours dans la villa Prunet. Jean-Paul Rouve joue dans ce long-métrage le rôle de Lucien Morisse, directeur des programmes d'Europe 1 et ancien époux de la star. ○

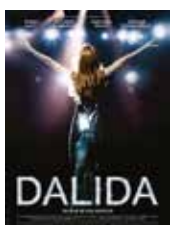

Films aussi tournés à Antony

- *Né de père inconnu* de Maurice Cloche, en 1950, à la pouponnière Paul Manchon
- *La Fille de l'air*, de Maroun Bagdadi, en 1992
- *Folie douce* de Josée Dayan, en 2009, au collège Anne Frank et à l'école Paul Bert
- *Une petite zone de turbulences* d'Alfred Lot, en 2010, à la villa Prunet
- *Escalade* de Charlotte Silvera, en 2011, dans la rue Auguste-Mounié
- *Let My People Go !* de Mikael Buch, en 2011, à l'Hôpital privé
- *Demi-Sœur* de Josiane Balasko, en 2013, à la résidence des Crocheteurs
- *Le Gardien du temple*, de Christophe Régin, en 2017, chez un particulier

Des séries...

- *Alice Nevers, le juge est une femme*, en 2016, chez un particulier et au restaurant *La Terrasse*
- *L'Annonce*, en 2015, place Auguste-Mounié
- *Falco*, en 2014, à la villa Prunet, et en 2013, chez un particulier
- *RIS Police scientifique*, en 2012, à la villa Prunet...

Des émissions et publicités...

- *On n'est pas que des cobayes*, en 2014, au stade Georges Suant
- Campagne de Chevignon, en 2014, au parc Heller
- *Bons pas et petits plats*, en 2012, au parc Heller



© Jocelyne Capuano



ZOOM SUR

AUORE Un matin au parc de Sceaux. Chaque mois, *Vivre à Antony* publie le cliché touchant d'un ou de plusieurs Antoniens. Pourquoi pas le vôtre ? Des conditions à respecter : photo verticale de préférence prise à Antony, commentée et libre de droits. Envoyez-la sur ville-antony.fr/photo-du-mois. Vous la retrouverez peut-être dans un prochain numéro...



T
TONTON & TONTON
ALIMENTATION BIOLOGIQUE

OUVERTURE DE LA
**NOUVELLE
BOUTIQUE**

A VERRIÈRES LE BUISSON
35 BVD MARÉCHAL FOCH

HORAIRES

DU LUNDI AU VENDREDI
10H00 - 13H00 | 15H30 - 19H30

SAMEDI
9H00 - 19H30 SANS INTERRUPTION

DIMANCHE
10H00 - 13H00

POUR TOUTES INFORMATIONS
TÉL : 01 69 30 31 86



PARIS-ANTONY

LA TABLE DE CANA

Le premier traiteur gourmand
et engagé

UNE BELLE OCCASION D'ÊTRE SOLIDAIRE

Accueils et pauses-café,
Cocktails, Buffets, Plateaux-repas

01 55 59 53 53
contact@canatraiteur.com

HALTE AU VOL!

partez tranquille

vous protéger c'est notre métier



7sur7 ALARME

01 46 74 90 00

à votre service depuis 1993



Alarme 7sur7 Télésurveillance - SAS au capital de 38 700 €
69, av. de la Division Leclerc - CD 920 - 92160 ANTONY