

Vivre à **Antony**

ville-antony.fr

f ville.antony
t @VilleAntony
e antony.92160
in ville-antony.fr

Le magazine de votre ville ■ N°388 JUIN 2023

PRATIQUE

Le hall de l'Hôtel de Ville
se refait une beauté **p.11**

URBANISME

Droit de terrasse,
quelle réglementation ? **p.17**

REPORTAGE

Les enfants donnent
de la voix **p.34**



CULTURE

Valoriser la scène musicale locale

p.22

RENCONTREZ NOS ÉQUIPES : PORTES OUVERTES LE 10 JUIN 2023
101 RUE DE LA FONTAINE GRELOT - ANTONY - 01 88 11 00 11

Une école de + ?

Non !

Skale prépare à des métiers recherchés !

- ▲ Digital marketing manager
- ▲ Ingénieur d'affaires
- ▲ Responsable Ressources Humaines
- ▲ Business Manager

[voir plus](#) ▾

DE **BAC+2** À **BAC+5** (ALTERNANCE OU INITIALE)
PLACEMENT PERSONNALISÉ EN ENTREPRISE
FORMATEURS EXPERTS & EXPÉRIENCE APPRENANT UNIQUE



Un centre-ville **de qualité** **pour Antony**



Le 19 septembre 2021, il y aura bientôt deux ans, nous avons inauguré la Place centrale de notre ville, la Place Patrick Devedjian. Auparavant, nous n'avions pas de place centrale, comme en ont toutes les villes qui ont un passé. Qui ont une âme. Cela nous manquait.

Pour réaliser la place centrale animée, festive, conviviale, entourée de cafés, de restaurants, de commerces, à laquelle nous rêvions, il fallait, tout d'abord, déplacer le théâtre qui en occupait un côté. Le vieux théâtre Firmin Gémier, démoli pour cause d'amiante en 2011, a donc été reconstruit à l'entrée de la rue de l'église, à proximité de l'Hôtel de ville. Ce ne fut pas sans polémiques, vous vous en souvenez. Il a fallu aussi, étant donné l'exiguïté de l'espace disponible, y interdire la circulation des voitures, la réserver aux piétons, ce qui ne

fut pas plus facile.

Aujourd'hui, toutes ces réticences sont oubliées.

La place fait l'unanimité, à en juger par les foules qui prennent d'assaut les terrasses les chaudes soirées de printemps.

Nous avons désormais une belle place. C'est une première étape. Mais pour donner à Antony un véritable centre-ville, un centre-ville élégant comme en ont d'autres villes comparables, il nous revient à présent de rénover la rue Mounié et les rues avoisinantes.

Les Antoniens ont été consultés en septembre 2019 sur leur vision de l'avenir de la rue Mounié. Les 5200 habitants qui ont répondu à la consultation, chiffre considérable, se sont prononcé très majoritairement pour une rue qui ferait beaucoup plus de place aux piétons et aux circulations douces et qui limiterait

la circulation et le stationnement des automobiles. Sur ces bases, nos services techniques ont commandé des études de circulation pour examiner la faisabilité des différentes hypothèses et nous avons chargé un bureau d'études de nous accompagner pour proposer un aménagement de la rue.

Les résultats des études de circulation et la proposition d'aménagement vous seront présentés très prochainement et feront l'objet d'une concertation.

Ce que nous souhaitons, c'est un aménagement très qualitatif, dans la ligne de ce qui a été fait sur la Place Patrick Devedjian et des choix opérés par des villes comme Vincennes et Rueil.

J'espère que vous serez nombreux à participer à la concertation et que le projet auquel nous aboutirons pourra se réaliser l'an prochain. ●

A handwritten signature in black ink, appearing to be 'J. Y. Sénant'.



CENTRAL CHANTIER
Entreprise Générale de Bâtiment
 LES SPÉCIALISTES DE LA RÉNOVATION - EXTENSION - SURÉLÉVATION
www.central-chantier.fr

MAÇONNERIE - DÉMOLITION
ÉLECTRICITÉ - PLOMBERIE
ISOLATION - CARRELAGE - PEINTURE

Siège social : 59, rue Roger Salengro - 92160 Antony
 Port. : 06 07 99 67 67

Bureaux : 32, rue Victor Baloché - 91320 Wissous
 Tél. : 01 64 47 13 03

RGE QUALIBAT **RGE** QUALITEC

10 ANS D'EXPÉRIENCE



L'intelligence émotionnelle
 au cœur de l'immobilier

kaphie IMMOBILIER

www.kaphieimmobilier.fr
 Suivez moi sur Instagram : @kaphie

**Nouvelle fenêtre
 Nouvelle vie**

Remplacer vos fenêtres avec Fensterbo

Toujours isolantes, silencieuses, sûres et belles.



Fensterbo | 06 95 23 45 33
 FENÊTRES - PORTES - VOLETTS - STORES

afer Épargne & Retraite

abeille ASSURANCES

Assurances des particuliers & professionnels :

Chez Abeille Assurances, nous connaissons votre métier, vos besoins et vos risques.



Abeille Assurances Cabinet LARADI
 96 AVENUE ARISTIDE BRIAND
 92160 ANTONY
 Tél : 01 64 48 34 58
<https://agences.abeille-assurances.fr/antony-croix-de-berny>

Assurance & Protection

Petits-fils
 SERVICES AUX GRANDS-PARENTS

L'aide à domicile sur-mesure

Réseau national d'aide à domicile pour les personnes âgées



Aide à l'autonomie Aide à la vie quotidienne Compagnie et vie sociale Assistance administrative

01 84 01 15 61

2 Villa du Petit Valet
 92160 Antony



petits-fils.com

SI services à la personne



15



19

Sommaire

PRATIQUE : le hall de l'Hôtel de ville se refait une beauté. **p.11**

ENVIRONNEMENT : graines de liens. **p.13**

PRÉVENTION : gare aux moustiques tigres. **p.15**

URBANISME : droit de terrasse, quelle réglementation ? **p.17**

SÉCURITÉ : sauver et prévenir. **p.19**

DOSSIER

VALORISER LA SCÈNE MUSICALE LOCALE

Rap, rock, électro... Tout se joue à l'espace Vasarely ! Cet équipement propose aux musiciens amateurs et confirmés des studios de répétition et d'enregistrement. **p.22**

CULTURE : spectacle, exposition et anniversaire. **p.30**

PORTRAIT : Nathalie Boutté recompose des portraits et des paysages à l'aide de collages. **p.32**

REPORTAGE

LES ENFANTS DONNENT DE LA VOIX

Les centres municipaux de loisirs accueillent près de 1 200 petits Antoniens. Cette année, leur projet pédagogique s'appuie sur deux thématiques d'actualité : la marche pour le climat et les jeux Olympiques de Paris 2024. **p.34**

SPORT : Jean-Pierre Bertrand, champion de France du saut en longueur en salle. **p.38**

COMMERCE : nouveau boucher et artisans labellisés. **p.41**

ILS FONT L'ACTU : écrivain et jeune comédienne. **p.43**

HISTOIRE : « Vive la France » **p.45**

ÉTAT CIVIL : naissances, décès, mariages. **p.46**

TRIBUNES : expression des groupes politiques. **p.48**

CANTINES : menus des écoles. **p.49**

PRATIQUE : pharmacies de garde. **p.50**



22



34



38



45

ville.antony @VilleAntony antony.92160

Vivre à Antony n°388

Magazine édité par la Ville d'Antony • Directeur de la publication : Jean-Yves Sénant • Directeur de la rédaction : Julie Prothière • Rédacteur en chef : Christophe Ferreira • Journaliste : Cécile Ensargueix • Photographes : Patrick Plas, Serge Guevel, Christophe Ferreira, Élodie Arnaud, Chaz, Aurore Kirik, Cécile Ensargueix. Régie publicitaire : Série Médias (06 17 98 64 87) • Création graphique et mise en pages : @agencescoopcommunication - 13708-MEP • Imprimerie / Le Réveil de la Marne. papier 100% recyclé Cocoon Silk • Nous contacter : 01 40 96 71 00 ou vivre-a-antony@ville-antony.fr • Par courrier : Mairie d'Antony, magazine municipal, place de l'Hôtel-de-Ville, BP 60086. 92161 Antony cedex.





2

Commémorations

22/04, 30/04 et 8/05. Parce que l'histoire a tendance à se répéter, les commémorations nous rappellent des événements tragiques en nous mettant en garde contre les erreurs à ne plus commettre. Elles rendent hommage à tous ceux qui se sont sacrifiés pour leur pays. Plusieurs cérémonies ont eu lieu en avril et en mai. Le 22 avril, la Ville a d'abord célébré le 108^e anniversaire du génocide arménien, le premier de l'Histoire contemporaine qui a causé la mort de plus d'un million de personnes (1). Des officiels et représentants du club Franco Arménien d'Antony étaient réunis devant la statue L'Aigle d'Arménie dans le parc de Sceaux. Le 30 avril, un autre moment de recueillement s'est déroulé sur la place de l'Hôtel de Ville devant le monument aux Morts, à l'occasion du 78^e

anniversaire de la libération des camps (2) : lecture du message des associations de déportés, dépôt de gerbe, hommage rendu à Émile Levêque, secrétaire général de mairie mort en déportation. Enfin, le 8 mai, la Ville a commémoré la victoire des Alliés sur l'Allemagne nazie lors de la Seconde Guerre mondiale (3). Accompagné par la fanfare du conservatoire Darius-Milhaud et l'orchestre d'harmonie de la Ville, le cortège a rallié la place du Général-Leclerc jusqu'à l'Hôtel de Ville. De nombreux anciens combattants et élus ont pris part à cette cérémonie : Benoît Trévisani, sous-préfet d'Antony et de Boulogne-Billancourt, Maud Bregeon, députée de la 13^e circonscription des Hauts-de-Seine, Jean-Yves Sénard, maire d'Antony, Véronique Bergerol, conseillère départementale des Hauts-de-Seine, et Fabien Hubert, maire adjoint chargé des anciens combattants.



3



Un tiers-lieu propice à la création

15/04. Des artisans antoniens et artistes de la Padaf, fermée fin 2022, se sont installés à La Ruche Bleue au 6 avenue François-Arago à Antony : un maroquinier, un luthier, un mosaïste, un paysagiste, un photographe, un coach en musicothérapie, des couturières et des plasticiens sont les heureux bénéficiaires de ce bâtiment de 1 100 m². Inauguré mi-avril, ce tiers-lieu créé par la Ville témoigne de sa volonté d'aider les acteurs locaux à exprimer leur talent dans un environnement propice à la création. Des événements tels que des portes ouvertes, des démonstrations et des expositions y seront régulièrement proposés.

laruchebleue.net



Restauration scolaire

11/05. À partir du 9 juillet 2023, la société Scolarest se verra confier la confection de tous les repas servis aux enfants et aux seniors par la Ville et le centre communal d'action sociale. Ses représentants étaient réunis au centre André-Malraux pour présenter leurs services aux directeurs des écoles et aux parents d'élèves. Composition des menus faisant la part belle à l'agriculture biologique, plaisir du bien manger, lutte contre le gaspillage, animations pédagogiques auprès des jeunes. Le niveau de qualité de la restauration, notamment ses approvisionnements, a été salué par Anne Fauret, conseillère municipale déléguée aux activités périscolaires et aux relations avec les établissements d'enseignement secondaire.

Bien-être, plaisir au cœur de l'assiette

9/05. Bien manger rime avec santé ! Nous sommes pourtant nombreux à avoir de mauvaises habitudes alimentaires : grignotage, consommation excessive de produits industriels, nourriture trop riche, etc. Pour s'en convaincre, la commission bien-être et prévention du conseil des seniors a organisé une conférence « Bien-être, plaisir au cœur de l'assiette » à l'espace Vasarely. Elle était introduite par Ioannis Vouldoukis, conseiller municipal délégué à l'hygiène, à la santé et aux sciences, et animée par Roger Quang, ancien médecin et membre du conseil des seniors, et Emmanuelle Sayegh, diététicienne nutritionniste, et l'association Silver Fourchette. Au menu : quiz, dégustation de smoothies et de chocolat, informations sur les règles d'une alimentation saine. La médiathèque Anne-Fontaine a aussi apporté son concours en prêtant des livres sur cette thématique.



Semaine du cinéma européen

9/05. Le Sélect s'est mis aux couleurs de l'Europe avec une programmation riche en rencontres et avant-premières. Le coup d'envoi de l'évènement a été donné le 9 mai, avec un concert de jazz gratuit suivi de la projection du film *L'Improbable voyage d'Harold Fry* de Hettie MacDonald et d'un cocktail offert aux spectateurs. Espagne, Angleterre, Ukraine... les membres du Conseil Antonien des Européens étaient aussi au Sélect pour présenter les savoir-faire et coutumes de leurs pays d'origine. Rendez-vous le 3 juin pour la Journée des Européens.

ville-antony.fr/conseil-antonien-des-europeens

> RETOUR EN IMAGES



Antony aux couleurs des JO

14/05. La Ville suit de près l'actualité sportive en consacrant sa nouvelle édition des Mini-champions aux jeux Olympiques de Paris 2024 et à la Coupe du monde de rugby qui sera organisée en France du 8 septembre au 28 octobre 2023. Des enfants de 6 à 12 ans étaient réunis au stade Georges-Suant pour s'initier gratuitement à plusieurs disciplines olympiques : escalade, tir à l'arc, boxe, golf, etc. Le public a aussi eu le privilège d'échanger avec des athlètes de haut niveau devenus ambassadeurs du programme Antony Let's Play. L'évènement s'est conclu par une remise de lots à toutes celles et tous ceux qui avaient testé au moins 10 stands.

antony-letsplay.com





Sciences et BD au diapason

13/05. C'était l'affluence des grands jours à l'espace Vasarely à l'occasion du festival Des Bulles dans la Ville organisé par la municipalité. Ce rendez-vous du 9^e art, consacré cette année aux sciences, a réuni une dizaine d'auteurs qui ont dédié leurs ouvrages au public. Outre un concert dessiné et la remise des prix du concours BD « les inventions », des ateliers sur les illusions d'optique ont été proposés par le club scientifique et les médiathèques de la Ville.



Hommage à Ousmane Sy

12-14/05. Originaire d'Antony et décédé fin 2020, le danseur et chorégraphe Ousmane Sy était une figure emblématique de la ville, qui a donné son nom au centre culturel dans le quartier du Noyer-Doré. Avec le Centre chorégraphique national de Rennes et de Bretagne dont il était codirecteur, l'Azimut a imaginé un week-end pour lui rendre hommage : atelier house dance à l'espace Cirque, spectacle One Shot au théâtre La Piscine, « Master Cypher » au théâtre Firmin Gémier / Patrick Devedjian ont rythmé l'évènement.

l-azimut.fr

Retour en
vidéo ici !





En toute confiance nous vous conseillons
Ghislaine Prival
ANI immobilier

AGENCE FAMILIALE DEPUIS 1973
1 AVENUE JEAN MONNET 92160 ANTONY
01 46 74 94 35 / 06 11 46 05 83

www.ani-immobilier.fr

ANTONY-ASSISTANCE

Serrurerie - vitrerie **24H/24** **PROTEC 91**
Installations et réparations toutes marques

- ♦ Portes ♦ Fenêtres : pvc - bois - alu
- ♦ Portes blindées ♦ Volets roulants
- ♦ Motorisations

Depuis 30 ans sur votre ville



1 seul ouvrier le patron N. Lumbroso
au 06 22 19 22 97

215, avenue de la Division Leclerc
92160 Antony ☎ **01 46 68 32 50**

Depuis 50 ans à votre service



Stravicino
ENTREPRISE DE SERVICES DE PEINTURE

☎ 01 46 68 50 60

5, avenue d'Ouessant 91140 Villebon-sur-Yvette
✉ info@stravicino.fr www.stravicino.fr

PEINTURE - RAVALEMENT - ISOLATION



Senior Compagnie

Plus qu'une aide, une compagnie

MAINTIEN À DOMICILE



Montage des dossiers d'aides financières

50% de réduction du crédit d'impôt

Votre agence à Antony
64 rue Adolphe Pajeaud - 92160 Antony
Tél. : 01 47 61 94 01 - agence.antonys@senior-compagnie.fr

www.senior-compagnie.fr



Ateliers Fontaine Blanchard

01 69 20 33 33
01 69 20 28 63
06 12 79 84 68



PLOMBERIE - CHAUFFAGE

ATELIERFONTAINE92@YAHOO.FR
WWW.ATELIERFONTAINEBLANCHARD.FR

142 RUE D'ESTIENNE D'ORVES
91370 VERRIÈRES LE BUISSON

SIRET : 522 396 597 000 42



SALLE DE BAINS

LA RÉALISATION DE VOS TRAVAUX DANS LES RÈGLES DE L'ART.
NOUS NOUS ADAPTONS À VOTRE BUDGET.
NOS PROFESSIONNELS SAURONT RÉPONDRE À TOUTES VOS DEMANDES AFIN DE RÉALISER AU MIEUX VOS ENVIES. VOUS POUVEZ BÉNÉFICIER DE CONSEILS AVISÉS ET DU SAVOIR FAIRE DE NOS ENTREPRISES.

- PLOMBERIE
- BALLON
- ADOUCISSEUR
- DÉPANNAGES
- CHAUFFAGE
- CHAUDIÈRE
- RADIATEUR
- CONTRAT D'ENTRETIEN
- POMPE À CHALEUR
- SALLE DE BAINS
- RÉNOVATION
- CRÉATION
- CARRELAGE

DEVIS GRATUITS

**CHAUDIÈRES
POMPES À CHALEUR**

BÉNÉFICIEZ D'UNE REMISE DE 5 % SUR LA CHAUDIÈRE / POMPE À CHALEUR POUR TOUT REMPLACEMENT. SUIVI D'UN CONTRAT D'ENTRETIEN OFFERT LA PREMIÈRE ANNÉE.

• CRÉDIT D'IMPÔT SUR LES SALLES DE BAINS SENIORS ET SALLES DE BAINS PMR, ALLANT JUSQU'À 25%
WWW.IMPOTS.GOUV.FR

Le hall de l'Hôtel de ville se refait une beauté

Le hall de l'Hôtel de ville va être entièrement réaménagé cette année durant l'été. Il a été repensé pour répondre au mieux aux besoins et aux nouvelles pratiques du public. Comme lors de la pandémie, l'accueil des habitants aura lieu du côté du parking de la mairie durant toute la durée des travaux.



Le bois sera dominant et les espaces d'attente et de rendez-vous seront plus facilement identifiables.

Plus fonctionnel, moderne et confortable ! Avant la fin de l'année, les habitants devraient constater par eux-mêmes l'évolution du hall d'accueil de la mairie. La Ville a souhaité le réaménager dans son intégralité afin d'améliorer la qualité de ses services. En 2021, elle a mandaté l'agence *Vraiment Vraiment*, spécialisée dans le design des politiques publiques, pour faire des préconisations en prenant en compte l'avis des usagers comme celui des agents municipaux. Ce projet s'est concrétisé au printemps 2022 par la rénovation du salon d'honneur où sont célébrés les mariages : remise en état du parquet, pose de rideaux et de voilages aux fenêtres pour créer une atmosphère plus intimiste, nouveau mobilier plus moderne, installation d'un

parterre fleuri à la sortie latérale de la mairie, etc. Ces travaux se poursuivront cet été, jusqu'au dernier trimestre. Ils se dérouleront en deux temps : les principaux espaces du hall d'abord, puis les deux couloirs de circulation. Ils permettront de rendre les différents espaces d'attente et de rendez-vous plus agréables et facilement identifiables.

À quoi ressemblera le nouveau hall ?

- Tout le hall va changer d'apparence : remplacement de l'éclairage et des faux plafonds, habillage des murs en panneaux de bois (le marbre d'origine sera conservé), peinture des plafonds et des portes, installation de nouveaux mobiliers et bornes d'accueil, de panneaux décoratifs végétalisés. L'accueil servira également de

lieu d'exposition grâce à des supports amovibles de type cimaise permettant de présenter des œuvres.

- Création d'un espace d'accompagnement au numérique, comprenant deux postes en accès libre, pour faciliter les démarches du public. En cas de besoin, les usagers pourront se faire aider par des agents d'accueil, notamment pour effectuer une pré-demande de rendez-vous.
- Aménagement d'un espace d'attente partiellement cloisonné agrémenté d'un écran numérique diffusant des informations locales.
- Création d'une zone de travail dotée de sièges hauts dans l'espace Wi-Fi.
- Aménagement d'un espace ludique pour les enfants.
- Réfection intégrale des couloirs de circulation.
- Installation d'une fontaine à eau. 

Mise en place d'un accueil provisoire

L'accueil principal de l'Hôtel de Ville **sera condamné durant toute la durée des travaux, jusqu'au dernier trimestre**. Comme lors de la période de Covid-19, les Antoniens devront emprunter **l'entrée située face au parking**, côté rue des Champs, pour accéder au petit hall de la mairie. Cette situation est bien sûr temporaire, le temps que le chantier arrive à son terme. Rappelons que vous pouvez bénéficier de 1 h 30 de stationnement gratuit sur le parking de l'Hôtel de ville. Autre conséquence, **les mariages seront célébrés à l'espace Vasarely durant ces travaux**.

— À ANTONY —

la meilleure adresse au cœur du quartier Jean Zay



DU 1^{ER} AU 30 JUIN⁽¹⁾

REMISE DE
2 000 €
PAR PIÈCE



FRAIS DE NOTAIRE
OFFERTS

Rooftop

Élégance & Distinction

TRAVAUX EN COURS

- ✓ Au cœur du **nouveau quartier Jean Zay**, situé à **200 m²** du **Parc de Sceaux** et à **400 m²** de la gare **RER B Croix de Berny** et à proximité immédiate du futur T10.
- ✓ De beaux appartements connectés aux prestations haut de gamme, ouvrant pour la plupart sur un balcon, une loggia ou une terrasse.
- ✓ Une **terrasse partagée** offrant convivialité et détente à tous les résidents.

ESPACE DE VENTE : Place du Général de Gaulle à Antony

rooftop-antony.fr
06 65 36 03 89

— Une co-promotion —

CIBEX
PROMOTEUR
CONSTRUCTEUR

ETOLE
PIERRE

(1) Offre valable uniquement pour les 10 premiers réservataires d'un appartement dans les résidences Élégance et Distinction à Antony du 1^{er} au 30 juin 2023. SCCV ANTONY JEAN ZAY 5 boulevard de la Madeleine 75001 Paris - Document non contractuel - Illustration à caractère d'ambiance, due à la libre interprétation de l'artiste : Drawbotics. Les programmes Rooftop feront l'objet d'une certification NF Habitat HQE auprès des organismes certificateurs, délivrée après l'achèvement des travaux. ** Source : Mappy.fr. Les informations sur les risques auxquels ce bien est exposé sont disponibles sur le site Géorisques <http://www.georisques.gouv.fr>-05/23 PEMA CITY

Graines de liens

Fruit du budget participatif de 2021, un jardin partagé va éclore rue de l'Abreuvoir cet été. Synonymes de partage et de convivialité, ces parcelles cultivables seront gérées collectivement et utilisées pour des animations pédagogiques notamment auprès des scolaires.



Les jardins partagés et familiaux fleurissent bon à Antony. Le jardin Doré proche du centre culturel Ousmane Sy et les jardins de l'Aubépine font déjà la joie des amateurs de jardinage. Un nouvel espace à cultiver va bientôt sortir de terre qui, lui aussi, vous permettra de récolter de savoureux fruits et légumes : le Jardin de l'Abreuvoir. Proposé lors du budget participatif de 2021 et situé entre le parc Heller et l'espace Vasarely, il occupera une bande enherbée de 450 m², en bord de voirie. Après avoir recueilli l'avis des habitants du quartier et étudié les aménagements possibles, la Ville a confié à l'association d'insertion professionnelle Espaces la réalisation des travaux, qui ont débuté en mai 2023 pour une ouverture prévue cet été. Concrètement, 18 bacs hexagonaux de grande taille vont être installés pour cultiver des plantes potagères : salades, tomates, concombres, courgettes... Des arbres fruitiers seront plantés : un cerisier, un poirier, un figuier et un pêcher. Ils cohabiteront avec des arbres à fruits rouges, tels que des cassissiers, des framboisiers et des groseillers.

Respect et partage

Ce site partiellement clôt servira aussi de lieu de promenade, identifié par une signalétique à ses deux extrémités. Il sera accessible à tout public sur inscription auprès de l'association « Le Jardin de l'Abreuvoir », créée par des habitants porteurs du projet et chargée par la Ville d'organiser la gestion du site. Seules les personnes inscrites pourront jardiner et récupérer le fruit de leur labeur. Il est donc demandé aux passants et aux promeneurs de faire preuve de civisme en s'abstenant de grappiller fruits et légumes au détriment des jardiniers. Ce potager aura également une vocation pédagogique en proposant des animations de sensibilisation à l'environnement, notamment en faveur des scolaires. ●

+ D'INFOS

Inscription : jardindelabreuvoir@gmail.com

Coût à la charge de la Ville : étude préalable (11 000 €) et préparation du terrain (25 000 €)

Le parc Bourdeau se dote de corbeilles bi-flux

Des poubelles qui permettent une meilleure gestion des déchets. Tel est le principe des corbeilles dites bi-flux proposées lors du budget participatif de 2021. Une première de ce type a été installée dans le parc Bourdeau. À terme, huit corbeilles remplaceront les quatorze anciennes équipées d'un simple flux. Les déchets triés seront évacués par les jardiniers dans des



bacs jaunes et ils seront sortis une fois par semaine pour la collecte de VSGP. D'autres lieux suivront avec le même équipement : le square du Huit Mai 1945 et le parc du Noyer-Doré. Si l'expérimentation est satisfaisante, la Ville étudiera sa généralisation dans les parcs d'Antony.

FENÊTRES • VOLETS • PERGOLAS • STORES • PORTES • PORTAILS • PORTES DE GARAGE



NOTRE SHOWROOM AFMH
À FRESNES - 01 49 84 21 53
47, boulevard Pasteur

 **komilfo**
Votre conseiller stores et fermetures



Couverture
Charpente - Zinguerie



Devis et déplacement gratuits
Tél. : 01 55 59 55 56 - Mob. : 06 16 44 45 31
 caplotcouvreur92@gmail.com 
5, rue Marcellin-Berthelot 92160 ANTONY

Recherche local commercial sur Antony



Jardins
évolution

Création & Entretien de Jardins

50% de réduction d'impôts sur l'entretien

Nicolas Motsch
06 66 68 40 62
6 rue Pernoud - 92160 Antony
www.jardins-evolution.fr



RESTAURANT

Royal d'Asie

陽河酒樓



Spécialités Chinoises,
Thaïlandaises et Vietnamiennes

PLATS À EMPORTER - 10%
BUFFET À VOLONTÉ
Le midi du mardi au vendredi (fermé le lundi)
Livraison gratuite

01 46 68 06 08 www.royal-dasie.fr
11, rue Maurice Tenine 94260 FRESNES



CRÉATEUR DE
**beauté
intérieure**

LA POSE OFFERTE
pour tout aménagement
24 MAI → 24 JUIN

archea
DRESSINGS BIBLIOTHÈQUES RANGEMENTS

Ce que l'on trouve chez vous... c'est vous.
Votre maison, votre appartement est un prolongement de votre personnalité, un concentré de ce que vous êtes, de ce que vous aimez et de ce qui construit votre quotidien. Aujourd'hui, nous le savons : aménager son intérieur, c'est libérer son esprit, c'est organiser ses pensées, lutter contre le stress et redonner de l'espace à sa sérénité. Pour que votre intérieur ne trahisse jamais vos sensations, nous concevons, réalisons et installons vos aménagements sur mesure pour que vous retrouviez votre beauté intérieure.

Archea s'occupe de tout, surtout de vous.

ANTONY - 78 av. de la Div. Leclerc (RN20) - Tél. : 01 46 66 08 04 - antony@archea.fr
CHATILLON - 24 av. de Verdun (D906) - Tél. : 01 46 55 11 55 - chatillon@archea.fr

Gare aux moustiques tigres

Bien que minuscule, il peut causer bien des désagréments ! Le moustique tigre, qui peut transmettre certains virus, se répand de plus en plus en France, notamment en milieu urbain. À quoi ressemble-t-il ? Comment freiner sa progression ? Vivre à Antony fait le point.

D'où vient-il et comment le reconnaître ?

Originaire des forêts tropicales d'Asie du Sud-Est, ce moustique est d'abord arrivé en Espagne en 2005. Depuis, il n'a cessé de gagner du terrain en Europe, notamment en milieu urbain. À partir de 2010, il a été identifié en France. Il est reconnaissable à ses rayures noires et blanches sur le corps et sur les pattes, ses ailes noires et sans taches. Le moustique tigre n'est pas plus gros et pas plus grand qu'un moustique commun, il est même souvent plus petit.

Comment le distinguer des autres moustiques ?

Contrairement au moustique commun qui a plutôt tendance à piquer la nuit et dont le vol est bruyant, le moustique tigre est diurne, c'est-à-dire qu'il pique plutôt le jour principalement le matin et le soir. Il est aussi silencieux. Seule la femelle pique. Elle le fait quand elle est fécondée, pour absorber du sang et apporter les protéines nécessaires au bon développement de sa progéniture.

Dans quels lieux prolifère-t-il ?

Particulièrement résistant et adapté à l'environnement humain, le moustique tigre se développe surtout dans des environnements périurbains ainsi que dans des zones urbaines denses.

La femelle pond dans toutes sortes de récipients et réservoirs d'eau artificiels : vases, pots, fûts, bidons, rigoles, gouttières...

Peut-il transmettre des maladies ?

Il est vecteur de nombreux virus comme ceux de la dengue, du zika, du chikungunya et de la fièvre jaune. À ce jour, ces virus ne circulent pas activement en France métropolitaine. Si la femelle contracte, par exemple, le virus de la dengue (en piquant des personnes infectées), il est probable que ses larves naissent avec le virus, ce qui augmente la prolifération des maladies.

Quelle précaution prendre ?

Pour éviter leur prolifération, le mieux est de détruire les lieux de ponte potentiels :

- Vider régulièrement ou supprimer les coupelles sous les pots de fleurs, les vases.
- Ranger, à l'abri de la pluie, les seaux, le matériel de jardinage, les jouets ou encore les récipients divers.
- Recouvrir les bidons de récupération d'eau à l'aide d'un filet moustiquaire ou de tissu.
- Curer les gouttières pour faciliter le bon écoulement des eaux. ●

+ D'INFOS

Service communal d'hygiène et de santé : hygiene_sante@ville-antony.fr
ville-antony.fr/moustique-tigre

Signalez la présence d'un moustique tigre : signalement-moustique.anses.fr/signalement_albopictus

En savoir plus sur les rats

Comment faire pour se débarrasser des rats ? Qui contacter ? Quels sont les pièges efficaces ? Qu'est-ce qui les attire ? Pour obtenir des réponses à toutes ces questions, la Ville organise une conférence « Ne laissons pas les rats s'installer » à la médiathèque Anne-Fontaine, le mardi 13 juin à 19 h. Elle sera animée par le docteur Romain Lasseur, expert en rongeurs et en insectes. Entrée libre.

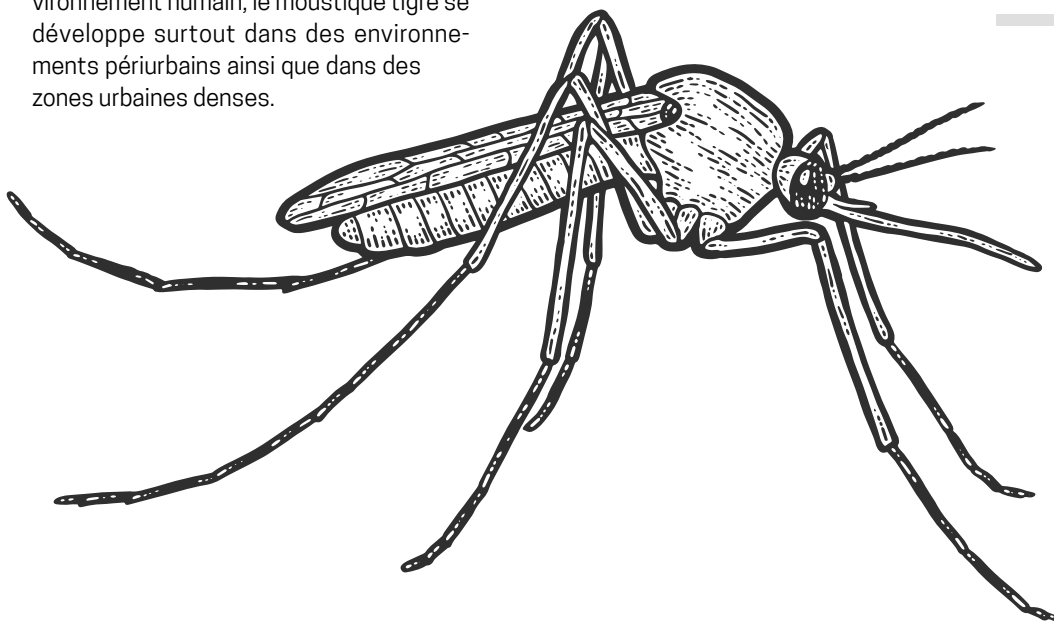

aertoit® L'HAY LES ROSES
01 46 63 99 59
 COUVERTURE

Entretien •
 Etanchéité •
 Isolation •
 Charpente •

www.aertoit.fr

SARKING QUALIBAT RGE ECO artisan

POINT FORT FICHET RGE QUALIBAT

A2P

PORTES BLINDÉES
 FENÊTRES ANTI-EFFRACTION
 VOILETS ROULANTS
 ALARMES
 PORTES DE GARAGE

BLR PROTECTION
 141 avenue Général Leclerc
 92340 Bourg-la-Reine
 01 47 02 20 20
 contact@blr-protection.fr
www.blr-protection.fr

CONSEILS - DÉPANNAGES SERRURES TOUTES MARQUES

QUALIBAT

Conseils et réalisation
 en Rénovation et Extensions

Lisandre
 La maîtrise du bâtiment
 Depuis 1987

PROFESSIONNELS
 ET PARTICULIERS

Travaux clés en main
www.lisandre.fr 01 47 02 14 19

Une équipe de professionnels à votre service

FLEURISTE
 Maître artisan fleuriste
 Mariage - Deuil - Événementiel
 Atelier floral

ESPACES-VERTS
 Paysagisme - Plantations
 Pépinière

La fabrique végétale

11 bis Voie des Molières - 91320 Wissous - 01 69 20 86 70
<http://lafabriquevegetale.net>

Création logos : Claire Lancelotti

Fenêtrier VEKA RCM
 Bien plus qu'une fenêtre

Depuis + de 30 ans

FENÊTRES PORTES D'ENTRÉE
 VOILETS PORTAILS & CLÔTURES

Fenêtres - Portes - Volets - Portes de garage - Portails
 Clôtures - Vérandas - Portes blindées

DEVIS GRATUIT

La Ville-du-Bois - Etampes - Ste Geneviève-des-Bois
 Orsay - Montgeron - Pithiviers - Antony

RCM 150, av. de la Div. Leclerc 92160 Antony
 01 57 63 01 70 rcmantony92@gmail.com

CINEMA & RESTAU

JUIN 2023

DICIEN DU MOIS :
 Juin froid et pluvieux, tout l'an sera grincheux.
 Beau mois de juin, change l'herbe en beau foin.

TOUTS LES SOIRS DU LUNDI AU JEUDI
 MENU DU JOUR 2 PLATS ET UNE PLACE DE CINÉ
 30,50 € PAR PERSONNE

Fête des Mères
 DIMANCHE 4 JUIN
 Repas de la fête des mères
 Déjeuner hors boissons
 35 € par personne
 Sur réservation

hola Qué tal?
 MERCREDI 7 JUIN
 Apéro musical
 Duo Jazz - Swing & Bossa
 19h00-21h30

COOL JAZZ DUO
 MERCREDI 14 JUIN
 Afterwork Espagnol
 Sangria & Tapas
 À partir de 18h30

Mercure Massy Gare TGV - 21, avenue Carnot - 91300 Massy
<http://www.arome-restaurant.fr> - Renseignements 01.69.32.80.20

L'ABUS D'ALCOOL EST DANGEREUX POUR LA SANTÉ - À CONSOMMER AVEC MODÉRATION

Droit de terrasse : quelle réglementation ?



S'installer en terrasse d'un bar ou d'un restaurant est particulièrement agréable. Quel commerce est autorisé à disposer d'une terrasse et à quelles conditions ? Créé en juin 2022, le service Foncier et Domaine Public est compétent pour instruire cette demande.

Qui peut installer une terrasse ?

Seuls les restaurateurs et les commerçants ayant un étalage de vente de produits peuvent en bénéficier. Ils doivent solliciter le service Foncier et Domaine Public afin d'obtenir une autorisation d'occupation temporaire du domaine public. Ce service leur remettra un formulaire où doit

figurer la surface de la future terrasse. Un agent municipal vérifiera sur place le bien-fondé de leur demande. Une fois accordée, l'autorisation est valable jusqu'à la fin de l'année civile ou pour sept mois si le commerçant envisage d'installer une terrasse estivale.

Quelles sont les règles à respecter ?

La Ville fixe les règles applicables sur son territoire en matière d'occupation de la voie publique, notamment en ce qui concerne l'installation d'une terrasse. Celle-ci doit être aménagée devant le commerce et laisser un passage de 1,60 mètre permettant aux piétons, en particulier aux personnes à mobilité réduite, de circuler librement. Pour des raisons esthétiques, le mobilier doit être uniforme.

Quel est le montant de la redevance ?

L'autorisation d'occupation du domaine public est soumise au paiement d'une redevance appelée aussi droit de terrasse. Son montant est voté chaque année par le Conseil municipal. Il varie selon qu'il s'agisse d'une terrasse ouverte ou fermée mais aussi en fonction de la zone géographique où se situe le commerce. Antony comporte deux zones, une première autour du centre-ville et une autre plus éloignée. Le tarif annuel en zone 1 est de 82 € par m² pour une terrasse ouverte (41 € en zone 2) et de 162 € par m² pour une terrasse fermée (82 € en zone 2). L'installation irrégulière d'une terrasse ou d'un étalage peut entraîner un procès-verbal avec transmission au procureur de la République. ●

+ D'INFOS

Service Foncier et Domaine Public
01 40 96 75 02
domainepublic@ville-antony.fr

Modification de façade : les démarches à effectuer

Pour toute modification de façade, qu'il s'agisse d'une suppression, d'un changement ou d'un ajout, vous devez déposer un dossier de déclaration préalable auprès du service urbanisme de la Ville. Cette démarche s'applique aussi bien aux particuliers qu'aux commerçants. Téléchargez le formulaire Cerfa I3703*09 accessible depuis le site Internet de la Ville. Une fois complété, votre dossier peut également être

déposé en ligne sur ce même site (onglet guichet unique). Prévoir un délai d'instruction d'un à deux mois.

+ D'INFOS

Service urbanisme
01 40 96 71 77 (ou 71 68)
ville-antony.fr/formulaires-urbanisme

BIEN ETRE
Maintien à domicile



Bien Etre vous permet le maintien à domicile
Depuis 1996 à ANTONY (et sa région)
PRESTATAIRE / MANDATAIRE

01 40 96 02 20
contact@bien-etre-domicile.fr
WWW.BIEN-ETRE-DOMICILE.FR

1H 59€ SÉANCE DÉCOUVERTE
BILAN MINCEUR ET
UN SOIN ANTI-CELLULITE



CENTRE DE BIEN-ÊTRE ET DE BEAUTÉ
SOINS MINCEUR • SOINS VISAGE • ÉPILATIONS • MESSAGES BIEN-ÊTRE

124 av. du G^e Leclerc 92340 Bourg-la-Reine
01 55 52 09 54 - www.spadessens.fr

THALGO LA BEAUTÉ MARINE Hightech BB SpA

Aranis Cuisine
Accessoires
de cuisine
Cadeaux



22, rue Auguste Mounié - 92160 Antony
01 42 37 60 93

FCA



Isolation
Ravalement
Fenêtres
Combles & VMC



01 41 87 08 25
Agence de Sceaux
fca-renovation.com

SARL Ets. LOREL 5, rue Pierre Vermeir 92160 Antony
Tél. : 01 46 63 77 98 ou 06 72 74 32 35 Email : marcellin.lorel@gmail.com

Valable du 1^{er} au 30 juin 2023 Paiement en 3 Fois sans frais

PGI PROFESSIONNEL DU GAZ
INSTALLATION - MAINTENANCE
Installateur Pro Gaz Naturel, avec délivrance d'un certificat de conformité Gaz - Chauffage Gaz, PC - Cuisine Chaudière Murale, Sol de Marque : Frisquet & Atlantic

L'EAU POTABLE

RGE Chauffage 2022

GROHE

WC Remise de 10% jusqu'au 30 juin 2023

Pack WC au sol Renova GEBERIT

Chaudière FRISQUET : Contrat de maintenance annuel à partir de 80.00€ TTC

Installateur PRO distribution eau froide, eau chaude
Installation, dépannage de la marque GROHE
Mélangeur, mitigeur, ensemble douche sur barre réglable
-10% sur les mitigeurs et ensemble douche

Remplacement de vos anciens WC posés au sol
Ensemble WC hauteur de la cuvette du sol 410 mm
Ensemble WC surélevé hauteur cuvette du sol 460 mm
Mécanisme de chasse d'eau à double commande 3 ou 6 litres
Raccordement sur installation existante, petite modification
Mise en service par nos soins

atlantic

Chauffe eau électrique ZENEO sol ou Murale de 50 à 300 litres
A résistance stéatite (sèche)
Garantie constructeur
5 ans cuve et électrique
-15% sur chauffe ZENEO

atlantic

Chauffe eau extra plat -15% sur Chauffe LINEO

- 80 ou 65 litres
- Mural vertical ou horizontal
- Stéatite 2250 W
- Monophasé 230 v
- 5 ans 2 ans



maison Molière

« Une maison comme chez soi. »

- Résidence éditée au sein d'une maison bourgeoise datant de 1870
- Cadre de vie raffiné et chaleureux offrant proximité et convivialité
- Quartier résidentiel, accessible en transport en commun
- Proximité du centre-ville
- Capacité d'accueil de 47 résidents, en chambres individuelles et doubles
- 30 professionnels à votre service pour assurer la prise en charge des résidents
- Repas confectionnés sur place à partir de produits de saison
- Animations et activités variées
- Terrasses et jardins

Etablissement d'Hébergement pour Personnes Âgées Dépendantes (EHPAD)

26 boulevard Carnot - 92340 Bourg-la-Reine
Tél. 01 46 63 08 28 - administration-moliere@mapad-sante.com

Sauver et prévenir

Bien vivre dans sa ville, c'est s'y sentir en sécurité. Pour cela, Antony dispose d'une brigade de cinquante-cinq sapeurs-pompiers de Paris. Parmi eux, Damien Simon, sergent-chef avec vingt ans de service, qui organise le 24 juin les portes ouvertes de la caserne antonienne.



Présentez-nous la caserne.

Damien Simon : Le centre de secours regroupe 55 pompiers de Paris et 11 réservistes opérationnels. Nous défendons les communes d'Antony, de Fresnes et une partie de Châtenay-Malabry, avec 6 000 interventions par an soit près de 16 sorties par jour. Antony est situé sur un secteur autoroutier et ferroviaire majeur, mais aussi près de grands chantiers comme Jean-Zay, le Grand Paris Express ou la nouvelle ligne de tramway T10.

Quelle est votre journée type ?

D.S. En dehors de toutes nos interventions, qui surviennent ponctuellement, notre rythme de travail est plutôt régulier. À 7 h 45, nous nous rassemblons dans la cour pour connaître l'engin qui nous est affecté, ainsi que notre tour de garde. Nous vérifions aussi tout notre matériel, qui doit être prêt à l'utilisation. De 8 h 30 à 10 h, c'est sport : natation, musculation, foot, basket, course... Puis, jusqu'à midi, on s'entraîne aux manœuvres. Les pompiers sont en formation quotidienne sur différentes étapes d'intervention (incendie, secourisme, etc.). L'après-midi est consacré à la vie de la caserne : administratif, ménage, cuisine, etc. Puis, à 17 h, nous repartons pour deux heures de sport. La soirée est libre, sauf pour ceux qui sont de garde.

Pourquoi es-tu devenu pompier ?

D.S. Je voulais un métier d'action, qui m'oblige à aller sur le terrain, sans routine. Quand on est pompier, on ne s'ennuie pas, car chaque journée est différente. On ne sait jamais ce qui nous attend quand on se lève le matin. Je cherchais aussi une profession de contact. Ma priorité aujourd'hui est d'aider les citoyens dans le besoin, notamment lorsqu'il s'agit de porter assistance aux victimes.

La prévention est le thème de ces portes ouvertes...

D.S. Nous intervenons régulièrement pour des risques liés au gaz, aux incendies ainsi que des secours à victime. Connaître les bonnes pratiques qui permettent d'éviter ces situations dangereuses est fondamental. Cette journée permet de sensibiliser plusieurs publics : les plus jeunes grâce à des animations ludiques, et les adultes par la présence de partenaires comme la Croix-Rouge française, Gaz de France, le Centre communal d'action sociale et le Centre de Ressources d'Expertise et de Performance Sportive (CREPS) qui proposeront des démonstrations.

Quel est le but de cette journée ?

D.S. Le but est aussi de faire naître des vocations en se mettant dans la peau d'un pompier : maniement de la lance à incendie, secours à victime dans une pièce, escalade de l'échelle aérienne, parcours sportif des pompiers, reconnaissance de fumée... Les visiteurs pourront découvrir un matériel innovant : le robot d'extinction Colossus. Piloté à distance, il peut explorer des périmètres trop dangereux pour l'homme.

La caserne ouvre ses portes le 24 juin, de 10 h à 18 h, au 2 avenue Armand-Guillebaud. L'entrée est gratuite. Des diplômes et des passeports du petit sapeur-pompier de Paris seront délivrés aux plus aventureux. L'occasion de découvrir leur quotidien à travers de nombreuses démonstrations et animations :

- Prévention des accidents domestiques et gestes de premiers secours par la Croix-Rouge française
- Information sur les fuites de gaz, comment les éviter et mise en situation par Gaz de France
- Démonstrations de manœuvres de sauvetage de victimes par les pompiers
- Sensibilisation à la citoyenneté par le sport
- Parcours sportif proposé par le CREPS IDF
- Sensibilisation pour les seniors par le CCAS d'Antony



Inauguration du T10

Le tramway T10, qui relie Antony à Clamart en seulement 20 minutes, a été inauguré le samedi **24 juin**. Cette inauguration se déroulera en présence notamment des maires d'Antony, de Clamart, de Châtenay-Malabry et de Sceaux qui allumeront le thermomètre de ligne des différentes stations. Ils procéderont à la mise en service pour le grand public de cette ligne automatique de 35 km, qui pourra transporter jusqu'à 25 000 passagers par jour. Elle fonctionnera tous les jours de la semaine de 5 h 30 à 0 h 30 et dessert 13 stations. Une fanfare, une exposition photos sur l'histoire du projet, des jeux et autres animations ont accompagné ce lancement très attendu.

+ D'INFOS

tram-t10.iledefrance-mobilites.fr



Caravane solidaire : bien connaître ses droits

Grâce à la caravane solidaire, les services sociaux viennent à votre rencontre pour vous informer sur vos droits dans de nombreux domaines : retraite, prévention santé, logement, etc. Mis en place l'année dernière par le département des Hauts-de-Seine, ce dispositif sera reconduit cet été, avec le concours du centre communal d'action sociale (pôles social, seniors, Clic). Vous pourrez échanger avec des travailleurs sociaux, des professionnels de PMI, des conseillers insertion/emploi, des agents de la MDPH ainsi que des membres d'associations travaillant avec les services départementaux. ●

+ D'INFOS

Mercredi 21 juin de 8 h 30 à 17 h sur la place des Baconnets
hauts-de-seine.fr

ET AUSSI...

Hébergement

Le comité de jumelage avec Berlin-Reinikendorf recherche des familles d'accueil pour héberger des adultes berlinois entre le jeudi 7 et le lundi 11 septembre, à l'occasion de la Foire aux Fromages et aux vins. 06 60 38 68 19. ●

prendront contact avec vous pour fixer les jours et les moments où vous souhaitez être appelé(e). Le Clic recherche d'ailleurs des personnes prêtes à consacrer un peu de leur temps pour passer ces appels téléphoniques.

Inscription et information au **01 40 96 31 69** ou clic@ville-antony.fr ●

Aide aux aidants

● **Clic Info.** Afin d'informer au mieux les seniors antoniens, le Clic présentera les modalités de financement du maintien à domicile le jeudi **22 juin** à 11 h à la Maison des Ans Toniques, 23-25 Villa Domas.

● **Café des aidants**, le mercredi **28 juin** de 15 h à 16 h 30, sur le thème : « Les forces de l'aidant » au Clic, 77 rue Prosper-Legouté.

● **Plan canicule.** Si vous êtes âgé(e) et intéressé(e) par des échanges téléphoniques réguliers pour vous accompagner durant l'été, inscrivez-vous sur le registre tenu par les bénévoles du Clic. Ceux-ci

Jurés d'assises

Certains habitants ont reçu ou vont recevoir un courrier de la mairie les informant qu'ils ont été tirés au sort depuis les listes électorales pour siéger comme jurés d'assises à Nanterre. Les personnes concernées doivent y répondre avant le **20 juin**. À ce stade, rien n'indique qu'elles feront bien partie des jurés d'assises. En effet, la liste est transmise au tribunal de grande instance de Nanterre pour procéder à un second tirage au sort. Une liste définitive sera ensuite établie en dehors des cas de dispense, d'exclusion et des incompatibilités. ●



ENCOMBRANTS : UNIQUEMENT SUR RENDEZ-VOUS

L'été est une période propice aux déménagements. Si vous avez des affaires personnelles dont vous souhaitez vous débarrasser, sachez qu'il n'y aura plus de collecte mensuelle ni de camion Planète à partir du 1^{er} juillet 2023. Les dernières collectes se dérouleront les lundi 5 juin (secteur 1), mardi 6 juin (secteur 2), lundi 12 juin (secteur 3) et le mercredi 14 juin (secteur 4). Pour faire retirer vos encombrants, il vous suffit de prendre rendez-vous en ligne auprès de Vallée Sud Recycle ou par téléphone. Mis en place depuis le début de l'année, ce service gratuit est réservé aux particuliers. Le volume des éléments à récupérer est

limité à 3 m³ par dépôt. Si vous voulez en laisser davantage, il faut prendre plusieurs rendez-vous. Vous pouvez demander un enlèvement le matin dès 7 h ou l'après-midi à partir de 13 h. Le dépôt doit être réalisé la veille du jour choisi pour son enlèvement. Les objets à retirer doivent être disposés sur le trottoir ou sur un espace spécifique, sans entraver la circulation. Pour mémoire, les déchets suivants ne sont pas acceptés : les textiles, les pneus, les végétaux de jardin et les déchets médicaux. ●

+ D'INFOS

valleesud.fr/fr/vallee-sud-recycle
08 00 02 92 92



Séjour à Kerjouanno pour les seniors

Le Centre communal d'action sociale organise son traditionnel séjour pour les seniors antoniens de plus de 65 ans au centre de vacances de Kerjouanno dans le golfe du Morbihan en Bretagne. Cette année, il aura lieu du **12 au 23 septembre**. Si vous voulez profiter du grand air au bord de la mer et de la cuisine du terroir, envoyez ou déposez votre demande accompagnée d'une copie de votre pièce d'identité, de votre avis

d'imposition et d'une photo au CCAS - service animation seniors - place de l'Hôtel-de-Ville, 92161 Antony cedex. Un rendez-vous vous sera fixé courant juin. ●

+ D'INFOS

CCAS, 81 rue Prosper-Legouté
01 40 96 71 38
Inscription dans la limite des places disponibles
Tarif dégressif en fonction des ressources

ET AUSSI...

Don du sang



14 juin de 14 h à 19 h.

L'Établissement français du sang d'Île-de-France et les Amis du Beau Vallon organisent une collecte de sang à l'espace Henri-Lasson, passage du square. Rendez-vous obligatoire sur dondesang.efs.sante.fr ●

Conférence

16 juin de 20 h30 à 22 h 30. Le club d'astronomie d'Antony propose une conférence sur « L'Énergie noire » présentée par Jean-Christophe Hamilton, directeur de recherche au CNRS, au centre André-Malraux, 1 avenue Léon-Harmel. ●

France Alzheimer 92

16 juin à 14 h. Prochain groupe de parole pour les aidants familiaux à l'espace Henri-Lasson. 06 45 86 49 77 ou fa92sud@orange.fr ●

Fête de l'été

17 juin à 18 h 30. L'association Vivre à la Fontaine animera une grande fête sur les pelouses du parc la Fontaine. Au programme : jeux en bois, d'adresse, démonstration de djembé et de zumba, animation musicale, soirée dansante de 18 h 30 à minuit. 06 81 20 11 20. ●

Brocantes

4 juin. Les Amis du Parc du château vous convient à leur brocante, rue de l'Abreuvoir.
11 juin de 9 h à 18 h. Rendez-vous rue Robert-Doisy.
18 juin de 7 h à 20 h. 9^e édition du vide-greniers de l'association Dynamic Guillebaud, rue Dunoyer-de-Segonzac.
24 juin de 9 h à 17 h. L'association familiale catholique d'Antony organise son 8^e vide-greniers sur le parking de l'église St-Maxime, 11 rue du Jour. videgrenier.afcantony@gmail.com.
25 juin de 8 h à 18 h. L'association Michalon Ô vous attend à son vide-greniers, rue Maninville. associationmichalono@yahoo.fr ●



VALORISER LA SCÈNE MUSICALE LOCALE

**Rap, rock, électro... Tout se joue à l'Espace Vasarely !
Cet équipement propose aux musiciens amateurs et confirmés des studios de répétition et d'enregistrement.
L'objectif : faire émerger une vraie scène antonienne.**

Établissement polyvalent de 3 500 m² et idéalement situé près du centre-ville, l'Espace Vasarely accueille des activités permanentes et régulières ainsi que des animations événementielles ponctuelles. Plusieurs espaces y coexistent pour des expériences diverses : une grande salle multifonction modulable, des salles de réunion, des bureaux associatifs mais aussi une petite salle de concert et des pièces moins connues : des studios de répétition et d'enregistrement dédiés à la pratique de musique actuelle, les Studios.

Un tremplin de musiques actuelles

Grâce à cet équipement, la Ville souhaite créer une « pépinière » de groupes et d'artistes, et favoriser l'éclosion d'une scène locale. Pourtant, avant de se produire sur scène, il faut créer, travailler et répéter.

Les Studios ont ainsi l'ambition d'être de véritables pôles ressources pour révéler de nouveaux talents et leur donner l'opportunité de se faire entendre. Les musiciens répètent dans des locaux neufs, épaulés par une équipe de professionnels dédiée et missionnée par la Ville qui leur apporte des conseils techniques. Certains sont aussi accompagnés dans l'enregistrement d'une maquette.

La salle Club et son public offrent aux artistes l'expérience d'une première scène avec les Bœufs des Studios et les « scènes ouvertes ». Ils rencontrent ainsi leur public et de potentiels tourneurs intéressés par leur production. Enfin, la politique culturelle municipale de développement et d'accompagnement des pratiques amateurs passe également par le dispositif Step Up. Très prisé par les artistes de scène locale, l'Espace Vasarely est aujourd'hui plébiscité par des têtes d'affiche comme Pogo Car Crash Control, Mars Red Sky, Ondubground... Des artistes mentors pour la nouvelle génération qu'Antony souhaite encourager. ●

+ D'INFOS

*Espace Vasarely
Place des Anciens-Combattants-d'Afrique-du-Nord
01 40 96 68 59
ville-antony.fr/espace-vasarely
resavasarely@ville-antony.fr*

Démocratiser l'accès aux studios

Qu'ils soient amateurs, confirmés ou professionnels, les artistes profitent d'un pôle ressource idéal afin de répéter leurs créations musicales. Accompagnés par une équipe des Studios dédiée.

Situés à seulement quelques minutes à pied de la gare RER Antony, les trois studios de répétition et d'enregistrement de l'espace Vasarely offrent aux mélomanes toutes les conditions pour s'épanouir et progresser. Il est possible d'y jouer et de répéter en vue d'un concert grâce aux nombreux équipements disponibles sur place : amplis de guitare et de basse, batterie, sonos, micros, enceintes, retours... Il y en a pour tous les styles et tous les goûts musicaux. Les groupes sont invités à apporter leurs instruments respectifs mais, à la demande, des claviers et une paire de congas peuvent être mis à disposition. Les espaces sont loués à la demi-journée, à la journée ou de manière plus régulière grâce à différents types de forfaits.

Accueil personnalisé

La force de ces studios réside aussi dans l'accompagnement des artistes sur place par l'équipe de Vasarely. Avant l'arrivée des groupes, Cédric, régisseur son, installe le studio avec les instruments nécessaires mais il règle aussi les sonos, amplis et autres enceintes en fonction du groupe et de ses habitudes. Les artistes profitent ainsi pleinement du lieu et toute la séance est dédiée à la musique. « Ça fait partie des petits plus qu'on a ici, explique Paul, du groupe Jenny's Dancing. C'est un gain de temps énorme et un stress en moins pour nous. » La présence de Cédric se prolonge également pendant les répétitions, pour dépanner le groupe si besoin. ●



Paul et Adrien, du groupe Jenny's Dancing, en séance d'enregistrement.

Découvrez
Jenny's
Dancing ici !



Enregistrer ses propres maquettes

Deux des trois studios sont directement reliés à une cabine d'enregistrement. Il suffit à l'équipe d'y poser des micros. *« Cette particularité est appréciable quand on est en rodage ou recherche d'inspiration, ajoute Paul. Quand on répète, on peut ajouter des idées, modifier des passages et l'enregistrement nous permet de sauvegarder ces avancements. »* Cette installation offre aussi la possibilité de ressortir avec

son propre projet en maquette CD. La création de ces démos est souvent très recherchée par les jeunes artistes car c'est un outil essentiel pour faire entendre leur musique hors des concerts et ainsi convaincre de potentiels producteurs ou responsables de salles. L'équipe des Studios s'occupe alors de l'enregistrement mais aussi du mixage. L'enregistrement de live session et la réalisation de clip vidéo sont également réalisables.



Cédric, régisseur son des Studios, en mixage.



Comment en profiter ?

- **Séances de répétition** : Réservations auprès de l'Espace Vasarely par mail, par téléphone ou auprès de l'accueil de la structure. Tout le monde peut en profiter !
- **Séances d'enregistrement** : Réservations conditionnées par la mise en place d'un projet de groupe ou par l'aboutissement d'un travail en répétition. Elles sont soumises à l'accord de l'équipe des Studios.

Monter sur scène

La première scène d'un artiste est toujours un moment spécial et intimidant. Afin de le préparer au mieux et de régler chaque détail dans des conditions réelles de concert, la salle Club de l'Espace Vasarely offre depuis son ouverture une scène de 200 places ainsi que des événements dédiés : les Scènes ouvertes et les Bœufs des Studios.

Les Scènes Ouvertes

Création : 2015

Quoi ? Une sélection de groupes des Studios Vasarely se produit sur scène, dans une ambiance conviviale et bienveillante. Pour la plupart d'entre eux, cet événement fait partie de leurs premières scènes. Trois ou quatre artistes se succèdent pour des concerts d'environ 45 minutes. Ils ont accès à des loges et réalisent leurs balances de sons accompagnés par des professionnels.

Quand ? 5 ou 6 fois par an, le vendredi soir de 20 h à minuit.

Quelle musique ? Chaque soirée est thématique et met en avant un genre musical dans toutes ses déclinaisons.

Le mot des Studios : « Ce sont des soirées où on voit des styles très différents, de tous les genres, de tous les niveaux. Les spectateurs sont toujours bienveillants avec les artistes qui débutent sur scène. Et puis les groupes sont souvent émerveillés de pouvoir jouer ici dans ces conditions. » - Yohann, chargé du développement culturel des Studios.

L'avis d'un groupe : « Ce concept nous permet de tester nos sets avant de s'attaquer à des concerts de plus grande envergure. C'est assez fou pour nous d'arriver ici dans une salle d'aussi bonne qualité : le matériel, le son, la lumière, la salle, l'accueil offrent des conditions idéales qui nous donnent l'impression d'être de vraies stars. » - Paul et Kevin, du groupe Double Dune.

L'avis d'une spectatrice : « Chaque soirée nous fait découvrir des groupes émergents, qui n'ont pas encore un large public. Ça donne des concerts intimistes et agréables. On rencontre aussi des personnalités et des genres différents, qu'on décide très souvent de suivre après sur les réseaux pour connaître leur actualité. » - Ariane

Les petits + : le foodtruck installé sur le parvis et la proximité des artistes en sortie de scène.

SCÈNE
OUVERTE



21/06

**Fête de la musique
au Parc Bourdeau**

9/06

**Scène ouverte avec Red
Octopus Temple, Three
Dead Bodies, StealNox
et un invité surprise.**

Les Bœufs des Studios

Création : 2016

Le principe ? Une setlist de classiques pop & rock est définie à l'avance, et, le jour J, les musiciennes et musiciens peuvent s'inscrire au morceau de leur choix, sur l'instrument de leur choix, et jouer sur scène en compagnie d'amis ou de parfaits inconnus ! Pour la soirée, ces événements sont animés par le groupe Imparfait.

Quand : Quatre fois par an, toujours le vendredi soir.

Quelle musique : La setlist est très variée ! Radiohead, Billie Eilish, Dua Lipa, Sinatra... Des morceaux rock, funk, blues ou pop se succèdent.

Le mot des Studios : « Le but est d'offrir aux amateurs la possibilité de monter sur scène tout en découvrant d'autres musiciens. Certains viennent seuls, par curiosité, et, au cours des échanges, des amitiés se créent et des groupes se forment. » - Cédric, régisseur des Studios.

L'avis d'artistes : « On essaye de varier les plaisirs avec des setlists très différentes dans leur style et dans la complexité d'exécution. Ces soirées réunissent des passionnés de musique professionnels mais aussi amateurs alors il faut doser. Dans l'ensemble c'est surtout un prétexte pour créer de belles rencontres et faire ce qu'on aime. » - Imparfait.

L'avis d'un participant : « Aucune pression, aucun jugement, que du fun. Je viens aux Bœufs pour m'éclater, jouer sur des morceaux qui me font vibrer et partager ces instants avec des amateurs comme moi. On profite de l'expertise du groupe professionnel pour s'améliorer et on apprend aussi beaucoup en performant tous ensemble. » - Malik, guitariste.

Les petits + : Toujours le foodtruck, le bar avec ses bières locales et la possibilité d'être un artiste reconnu le temps d'une soirée.



97

artistes se sont produits lors des Scènes ouvertes

1300

spectateurs sur la saison 2022/2023

50

participants en moyenne pour les Bœufs des Studios



Accompagner les artistes vers la professionnalisation

Les Studios Vasarely et leurs événements dédiés ne sont pas les seuls outils qu'Antony met à disposition des artistes en éclosion. La Ville met en place Step-up, un dispositif d'accompagnement pour leur permettre de faire un pas vers le milieu professionnel. Les candidatures se clôturent cette année le 11 juin !

Vous rêvez d'un coup de pouce pour faire décoller votre carrière musicale ? Depuis l'année 2020, Antony met en place un dispositif d'accompagnement aux musiques actuelles, ouvert aux projets amateurs et en voie de professionnalisation. Avec Step-up, l'équipe des studios propose à un groupe, duo ou artiste sélectionné un coaching personnalisé sur une année. Objectif : les aider à affiner leur projet musical pour gravir la marche suivante.

Aide 100 % personnalisée

Cet accompagnement sera établi conjointement en début de parcours. « Une fois l'équipe sélectionnée, on se rencontre pour échanger sur leurs bases, leurs attentes, et surtout leurs motivations, explique Yohann. On colle au plus près du besoin des artistes pour être le plus efficace possible. » Présence sur scène, développement d'identité musicale, démarchage des concerts... L'éventail des actions possibles est large, entre résidence de création, séances d'enregistrement, aide aux démarches adminis-

tratives, rencontre avec des professionnels du secteur, ou encore la mise en contact avec le RIF, le réseau régional des musiques actuelles. Le dispositif prévoit même la participation des artistes sélectionnés à une Scène ouverte des Studios, puis, sous réserve d'une bonne opportunité, leur programmation en première partie d'un concert professionnel des studios. Alors à vous de jouer ! ●

+ D'INFOS

Détails des documents à fournir sur ville-antony.fr
01 40 96 68 59
cedric.lize@ville-antony.fr



Formulaire de demande
des candidatures

Conditions de participation

- Avoir un projet abouti, des pistes claires de développement et être originaires d'Île-de-France
- Ne pas avoir été lauréats d'un autre dispositif d'accompagnement par le passé
- Le répertoire des groupes doit être composé de compositions originales
- Être disponible sur l'intégralité des dates de l'accompagnement qui seront déterminées ultérieurement



RENCONTRE AVEC WHEN WAVES COLLIDE,

ACCOMPAGNÉ PAR LE DISPOSITIF STEP UP EN 2019/2020.

Quelle est votre particularité ?

When Waves Collide.

Nous jouons de la musique post-rock instrumentale. Cela signifie qu'aucun de nous ne chante, mais nous laissons plutôt l'imagination du spectateur se créer ses propres paroles. Le but est de laisser une grande place aux instruments, à leur spécificité sonore et ainsi réaliser une musique très cinématographique. Quatre personnes forment ce groupe : Adrien et Romain, guitaristes, Lenny, batteur et Timothée, bassiste.

Comment avez-vous connu Step up ?

WWC. Le lancement de ce dispositif par la ville d'Antony tombait à point nommé ! On allait justement sortir notre premier album "CHASM" mais

on était encore peu connu du grand public. Romain, qui travaille à Antony, nous a proposé de candidater. C'était une réelle opportunité pour nous parce qu'avoir une structure d'accompagnement est un vrai luxe quand on est un groupe qui cherche à percer.

Quelle expérience en retirez-vous ?

WWC. Nous avons énormément évolué grâce à Step up. La première réunion avec l'équipe des Studios a été décisive. Ensemble, on a déterminé nos objectifs et les domaines dans lesquels on avait des lacunes : des clips visuels pour communiquer sur notre nouvel album, des live sessions, mais aussi des documents officiels à remplir en tant que groupe. Il était évident qu'un concert de

fin d'année était aussi en préparation. Cette année a été très riche. Nous avons pu tourner un clip dans la grande salle de Vasarely, dans des conditions optimales et surtout entourés de professionnels. C'est une vraie chance pour nous d'avoir pu produire un contenu d'une si grande qualité. On a aussi tourné des enregistrements en studio pour poursuivre notre communication, sans contrainte de temps. Enfin, leur aide a été précieuse pour toutes les formalités administratives.

Le recommanderiez-vous ?

WWC. À 1 000 % ! Nous avons pu concrétiser des projets qui n'auraient été que chimères si nous les avions envisagés seuls. Cet accompagnement sur le long terme a créé aussi une relation de confiance avec

des professionnels du métier, qu'il est précieux de garder. Je mettrais tout de même une condition : il faut être prêt à s'investir pleinement dans son projet. Les Studios sont là pour vous accompagner mais ne feront pas le travail à votre place. Ils encadrent votre motivation et vos envies pour atteindre des objectifs précis. ●

+ D'INFOS

When Waves Collide sera en concert le 19 juillet à l'International, à Paris.

Pour en savoir plus :



Les enfants revisitent Shakespeare

21, 22 et 23 juin

Les 21, 22 et 23 juin, à l'espace Vasarely, 45 petits comédiens de la compagnie Le Feu Follet monteront sur les planches pour proposer une revisitación de la pièce de Shakespeare, *Le Songe d'une nuit d'été*. L'histoire ? « Deux couples d'amoureux, une dispute entre Obéron et Titania le roi et la reine des fées, des lutins et des elfes qui s'en mêlent et une troupe de comédiens amateurs qui préparent une pièce pour le mariage du duc d'Athènes : une nuit d'été magique et ensorcelante comme un rêve ! » résume Corinne Kemeny, présidente de la compagnie. Passionnée de littérature et de théâtre, cette dernière a entièrement réécrit et adapté l'histoire aux plus jeunes. « Mon association repose sur un pari, affirme-t-elle. Créer des spectacles de qualité joués par des enfants de sept à quatorze ans, entourés par un collectif d'artistes professionnels partageant avec eux leur savoir-faire. » En effet, plusieurs métiers de l'ombre s'activent pour

les accompagner : Frédérique Vaubailon, habilleuse à la Comédie française, s'occupe des costumes ; Didier Lefebvre, musicien, compose les musiques de la pièce ; Philippe Aguesse, professionnel de canne, donne des cours de sport aux enfants... « En jouant dans cette pièce, les enfants s'approprient sans difficulté les grands textes de la littérature, explique Corinne. Même les plus jeunes spectateurs seront séduits car la pièce ne dure pas plus d'une heure ! » Rendez-vous fin juin pour découvrir le fruit de plusieurs mois de travail !

+ D'INFOS

Espace Vasarely
Représentations : 21/06 à 15 h et 20 h,
22/06 et 23/06 à 20 h
Gratuit pour les moins de 10 ans
Renseignements et réservation :
06 75 74 57 81
corinne.kemeny@free.fr
lefeufollet.fr



I an déjà !

8 juillet

Le 7 mai 2022 était inauguré le Centre culturel Ousmane-Sy en présence de nombreux invités. Cet espace municipal de rencontre, d'échange et de services propose des actions sociales, éducatives et culturelles en collaboration avec les Antoniens, les associations partenaires et les autres services de la Ville. Le Centre a été renommé Ousmane-Sy en hommage à cette personnalité phare de la danse urbaine au niveau international mais aussi d'Antony. Pour célébrer cette évolution, la Ville et de nombreuses associations partenaires organisent sur le parvis une fête le 8 juillet de 18 h à 23 h, avec un DJ, des animations de danse, foot freestyle et double dutch ainsi qu'un spectacle de danse. Un buffet et un barbecue compléteront ce programme.

+ D'INFOS

De 18 h à 23 h
Parvis du centre culturel Ousmane Sy
4 boulevard des Pyrénées
 @ccousmanesy

La TroupAzimut

6 juin

Tu as entre 16 et 25 ans et tu as toujours rêvé de participer à une création théâtrale ? Rejoins la TroupAzimut ! Avec la compagnie de théâtre Les Filles de Simone, des ateliers et répétitions sont prévus dès septembre 2023 pour une création à l'automne 2024.

+ D'INFOS

Caroline Gauvineau :
c.gauvineau@l-azimut.fr /
07 86 54 11 28.

Exposition de l'Office du tourisme

10 au 14 juin

L'Office de tourisme d'Antony organise une exposition sur les différentes œuvres réalisées lors de ses ateliers manuels. Vous pourrez assister à des démonstrations des techniques utilisées pour ces activités sur rendez-vous au 06 50 59 32 15.

+ D'INFOS

10 et 11/06 de 15 h à 17 h
12, 13 et 14/06 de 14 h à 17 h
1 place Auguste Mounié
antony-tourisme.fr

Les 30 ans de la Maison des Arts

Depuis le début de la saison en septembre, la Maison des Arts fête son 30^e anniversaire : expositions exceptionnelles, ateliers participatifs, collecte d'archives pour documenter l'histoire de ce lieu emblématique...



Le 16 mai, cette célébration a atteint son apogée lors du vernissage de la dernière exposition de la saison 2022/2023 : « Le papier dans l'art contemporain ». Les visiteurs ont admiré une œuvre collective créée à plusieurs mains pendant ces 5 derniers mois. La fresque constituée de plusieurs centaines de fleurs en papier a été réalisée par des classes d'écoles antoniennes, des seniors fréquentant la Maison des Arts Toniques ou habitant la résidence Renaître, des enfants des centres municipaux de loisirs et tous ceux qui voulaient ajouter leur fleur à l'œuvre. Pour l'enrichir, la Maison des Arts avait organisé des ateliers. « On s'est senti l'âme d'un artiste en créant ces fleurs chez nous et en les voyant maintenant exposées aux murs de ce petit musée », s'émeuvent Éric et ses deux filles.

Artistes parmi les artistes

Cette réalisation accompagne les œuvres de quatre créatrices aux univers bien distincts : Nathalie Boutté, Ferri Garcès,

Mathilde Nivet et Anne-Charlotte Saliba. Jouant avec l'ombre et la lumière, chacune à sa manière ennoblit le papier. Au rez-de-chaussée du lieu, « La Parole à... » est donnée cette fois-ci à la classe de petite et moyenne sections de Christine Goncalvès, de l'école Jean-Moulin. Les élèves ont fabriqué et encadré des nuages en papier sulfurisé avec l'aide de Ferri Garcès.

Créez, exposez !

Après avoir offert l'opportunité de réaliser une œuvre pour cette saison, la Maison des Arts va plus loin ! À l'occasion des 100 ans du domaine départemental de Sceaux, c'est vous qui réaliserez l'ensemble des créations qui orneront les murs ! Vous pouvez ainsi créer une ou deux œuvres sur le thème « Votre parc de Sceaux antonien » dans la technique (peinture, dessin, sculpture, vidéo, son, etc.) et le style de votre choix. Vous avez jusqu'au **16 juillet** pour les déposer à l'accueil de la Maison des Arts ! L'équipe sélectionnera ensuite les œuvres et les exposera du **13 septembre**

au **15 octobre 2023**. Un vernissage aura lieu le **12 septembre à 19 h**. ◉

+ D'INFOS

2 rue Velpeau

Il vous sera répondu par mail le 4/09 après le choix définitif des œuvres exposées

maisondesarts-antony.fr

01 40 96 31 50

Exposition « Le Papier dans l'art contemporain » du 17/05 au 16/07

52 pages de souvenirs

La Ville a édité un livre retraçant les différentes expositions et ambiances qui ont rythmé les trente années de la Maison des Arts. Au fil des pages, vous pourrez constater une programmation très variée tant par les thématiques que par les styles.

Prix : 10 €

***« Je suis téméraire !
Quand je commence un
projet, je ne m'arrête
jamais avant d'arriver
à ce que je veux. »***



Nathalie Boutté

Brodeuse du souvenir

Coller un à un, à la main, 80 000 petits bouts de papier pour en faire une œuvre d'art. En auriez-vous la patience ? C'est pourtant par cette technique hors du commun que Nathalie Boutté, artiste plasticienne, s'est fait connaître du grand public. Ses œuvres sont à découvrir à la Maison des Arts jusqu'au 16 juillet.

Nous avons rendez-vous avec Nathalie à la Galerie Magnin-A, dans le XI^e arrondissement de Paris. Pour l'occasion, les murs de la salle d'exposition ont été habillés des œuvres de l'artiste : *Épicentre*, *Les jeunes aveugles*, *L'ingénue*... De premier abord, nous distinguons des visages, des silhouettes ou des cartes du monde dans des couleurs pâles. Mais, en se rapprochant la magie opère. Le volume de plusieurs centaines de fines languettes de papier se détache et donne une tout autre dimension à l'œuvre. Sur chacune d'elles, un texte dactylographié, plus ou moins empâté. « *C'est la disposition des languettes et le niveau de graissage des lettres qui animent les œuvres* », explique-t-elle. Chaque réalisation représente plusieurs mois de travail.

Une autre vie

Ancienne maquettiste et graphiste dans l'édition, Nathalie utilise ses outils de travail pour créer des œuvres hors du commun. « *Je suis une passionnée de technique, avoue-t-elle. Dans ma vie d'avant, travailler le calibrage des textes et la forme du papier m'a toujours amusée. J'ai décidé d'allier cela avec mon affection pour la photo afin de créer des réalisations qui me ressemblent.* » Sa première œuvre, elle s'en souvient très bien. C'était un hommage à Malick Sidibé, célèbre photographe et portrai-

tiste malien, représentant une petite fille avec une jupe blanche. Le contraste des couleurs l'avait fascinée. « *Je pars toujours d'une base de photographie, qu'elle soit ancienne ou moderne, privée ou publique*, détaille-t-elle. *Je découpe de fines languettes de papier et j'inscris un texte dessus. L'épaisseur des lettres marque les nuances de couleurs de mes œuvres.* » Plusieurs mois s'écourent avant que Nathalie s'arrête sur une photo, qui fera ensuite résonner son texte. Voire l'inverse ! Mais, une fois que le visuel est arrêté, la réalisation commence. Sur son ordinateur, elle choisit la typographie qu'elle va utiliser et l'imprime sur du papier japonais. Qu'ensuite elle découpe en bandelettes de 5 millimètres. Ensuite, elle les découpe à la main, avant de les coller une à une pour donner vie à son œuvre. « *Je ne compte pas le nombre de bouts de papier, sinon*

je déprimerais, s'amuse-t-elle. Sur une grande œuvre, j'en ai dénombré 80 000. » Vous pourriez croire que la patience est sa plus grande qualité. Détrompez-vous : « *Je suis téméraire ! Quand je commence un projet, je ne m'arrête jamais avant d'arriver à ce que je veux.* »

Sublimier l'inconnu

Le travail de Nathalie se transcende lorsqu'elle reproduit des portraits,

« C'est la disposition des languettes et le niveau de graissage des lettres qui animent les œuvres. »

notamment d'inconnus. C'est son sujet de prédilection. Elle les imagine à partir de ses propres photos de famille, renforçant l'intimité et l'émotion du sujet par un cadrage en gros plan. Le passé et la mémoire sont ainsi au cœur de sa démarche, soit par la photo, soit par le papier. Pour son œuvre *Disparition*, elle utilise le texte du roman éponyme de Georges Perec pour illustrer un portrait de sa famille. « *Un livre écrit sans la lettre E, qui parle de la disparition de ses proches. Sur la photo de ma famille, les visages des personnes disparues s'effacent petit à petit, pour symboliser une vie sans eux.* », explique-t-elle. Pour ses prochains projets, elle aimerait changer de matériau. « *J'aime la broderie, le travail du textile... un jour j'arriverai à mêler les deux, en gardant cette technique qui me caractérise tant.* »

BIO EXPRESS

1967

Naissance à Senlis

2009

Première œuvre
« *Hommage à Malick Sidibé* »

Jusqu'au 16 juillet 2023
Exposition à la Maison
des Arts d'Antony



+ D'INFOS

Retrouvez l'intégralité
de l'interview en vidéo



1

LES REPÈRES

- 1 **Lors de plusieurs ateliers**, les enfants ont fabriqué costumes et pancartes à l'effigie d'un élément de la biodiversité : des masques de pingouins et un igloo pour le CML maternel de Velpeau, des petites abeilles pour le CML du parc Heller...
- 2 **Lieu de rendez-vous** pour le début de la marche ? Le parvis de l'Hôtel de ville à 10 h ! Pour l'occasion, plusieurs groupes avaient préparé des danses, des chansons ou même des haïkus sur le thème de l'environnement.
- 3 **« Pour un avenir en fête, prends soin de ta planète ! »** C'est en scandant ce slogan que les enfants, encadrés des animateurs, se sont mis en route pour traverser Antony jusqu'au parc de Sceaux. En espérant rallier un maximum de curieux à leur marche.
- 4 **« C'est important de les sensibiliser dès le plus jeune âge, explique Marie-Jane, directrice du CML Ferdinand Buisson et coordinatrice du projet. Ils apprennent à respecter l'environnement et que chaque petit geste peut faire pencher la balance. Ils étaient tous très fiers de leurs costumes et ravis de faire entendre leur voix pour protéger les abeilles, les ours polaires et toute la biodiversité. »**

Les enfants donnent de la voix

Les centres municipaux de loisirs accueillent jusqu'à 1 400 petits Antoniens les mercredis. Afin de les faire grandir par le jeu et l'expérience, les équipes d'animateurs mettent en œuvre des projets pédagogiques adaptés à leur âge et à leurs besoins, s'inscrivant dans le cadre du Projet éducatif de territoire défini par la Ville. Cette année, elles se sont emparées de deux thématiques ancrées dans l'actualité : la marche pour le climat et les Jeux olympiques de Paris 2024.

1



> REPORTAGE



« Sans les abeilles, on n'a pas de fleurs, pas de légumes, et on peut pas vivre bien. Il faut protéger tous les animaux pour que tout le monde vive heureux et en bonne santé. » Matéo, 8 ans.



1



LES REPÈRES

❶ **Les centres municipaux de loisirs élémentaires** de la Ville ont participé à de nombreuses activités lors des vacances de printemps. Ils ont découvert les jeux olympiques d'été à travers les décennies.

❷ **Le 2 mai**, c'était au tour des CML Dunoyer de Segonzac, Paul-Roze et Parc Heller de revivre la mythique édition des JO de Mexico en 1968 ! Objectif ? Récolter un maximum de points sur des ateliers sportifs mais aussi une épreuve quiz et ainsi gagner le trophée !

❸ **Esprit d'équipe, exploit sportif**, dépassement de soi... Les athlètes d'un jour se sont battus pour donner le meilleur d'eux-mêmes et ainsi porter fièrement les valeurs de l'olympisme.

2



La Ville recrute !

Afin d'assurer le meilleur accueil possible pour nos petits Antoniens en centres de loisirs, la Ville recherche des animateurs périscolaires. Vous êtes motivé, créatif, sportif, artiste... avec le goût du travail en équipe et le sens des besoins de l'enfant ? Vous êtes disponible pendant les vacances, les mercredis et/ou pendant les temps périscolaires de l'année scolaire 2023/2024 ? Vous disposez idéalement du BAFA ou d'une expérience d'encadrement d'enfants ? Déposez votre candidature sur ville-antony.fr/recrutement.



3



EN CHIFFRES

360
enfants

7
olympiades

6
centres municipaux
de loisirs

« L'adrénaline et mes années d'athlétisme me permettent de me transcender »

Jean-Pierre Bertrand, athlète à Antony Athlétisme 92 et ambassadeur Antony Let's Play, a remporté le titre de champion de France en salle du saut en longueur avec un saut à 8 m 08.



Comment expliques-tu cette performance ?

J-P.B. Mes sauts tournaient autour de 7 m 80 cette saison. J'ai été très surpris de ce résultat, notamment à cause de mon manque d'entraînement et de ma blessure. Mais, lors des grands rendez-vous comme celui-là, l'adrénaline et toutes mes années d'athlétisme me permettent de me transcender. J'étais face aux meilleurs sauteurs de France et je devais prouver que j'avais ma place parmi eux, que je méritais même d'être sur la première marche du podium. Mon coach, Robert Emmiyan, m'a aussi challengé. On savait que la blessure pouvait se rouvrir, la question était juste de savoir quand. Ça m'a aidé à me libérer. Je n'étais plus crispé mais plutôt déterminé à donner le meilleur de moi-même jusqu'à la rupture. Après cette marque, il nous restait encore trois essais pour nous améliorer. Il fallait se préserver pour les championnats d'Europe, alors Robert a souhaité que je ne saute pas. Mais, jusqu'à la fin du concours, j'étais prêt à rechausser mes pointes si un concurrent me reléguait à la deuxième place.

Quand as-tu commencé l'athlétisme ?

J-P.B. J'ai découvert ce sport à huit ans. Je m'étais essayé au foot, au tennis et à la natation. L'athlétisme ne m'a pas tout de suite passionné. Je courais vite et je gagnais beaucoup de courses. Alors je me suis dit pourquoi pas. Le saut en longueur est venu plus tard, quand j'ai découvert que le sprint et le saut pouvaient me porter encore plus loin. Aujourd'hui, je rêve de participer cette année aux championnats du monde à Budapest mais encore plus de me qualifier pour les jeux olympiques de Paris en 2024. 🟢

+ D'INFOS

📷 @antony.athletic.clubs.92
📷 @jp_bertrand

Comment s'est déroulée la compétition ?

Jean-Pierre Bertrand. Je me suis blessé quelques jours avant lors d'une compétition à Metz. Une ancienne cicatrice s'est rouverte et ma participation à ces championnats de France a failli être compromise. Mon coach et moi avons donc stoppé tous les entraînements et soigné ma blessure à force de soins. Le jour J, je suis arrivé sur le sautoir sans trop savoir ce que j'allais être capable de faire. Finalement, au bout du troisième essai, je réalise ma meilleure performance de la saison avec un saut à 8 m 08. C'est avec ce seul et unique saut que je gagne le concours.

Sensibiliser au sport de haut niveau

Les élèves de 6^e du collège Anne Frank sont chanceux ! Lors de plusieurs sessions en avril et en mai, ils ont pu rencontrer une quinzaine d'athlètes ambassadeurs Antony Let's play. Ces échanges ont été réalisés dans le cadre d'un projet sur l'olympisme et le para-olympisme porté par M^{me} Nouara Bounaas, professeur d'EPS. Quelle est leur plus belle victoire ? Pourquoi avoir choisi ce sport ? Qu'exige le haut niveau ? Ce jeudi matin, Melvil Clarico (100 m haies), Dreyfus Gbadjale (saut en longueur), Jean-Pierre Bertrand (saut en longueur) et Hélène Parisot (sprint et relais) étaient présents pour répondre aux questions de ces jeunes curieux.



À fond la forme !

En juin, la Ville d'Antony et ses partenaires organisent de nombreux rendez-vous pour les curieux et les accros du sport ! Alors enfiler vos baskets et sortez vous dépenser !



● 17 et 18 juin

Raid Aventure

Vous vous sentez l'âme d'un aventurier ? Vous êtes adepte de sensations fortes et avez envie d'expérimenter de nouveaux sports ? Venez passer un moment de détente avec vos amis ou en famille, le week-end du 17 et 18 juin au parc Heller. Des activités en libre accès se dérouleront le samedi de 10 h à 19 h et le dimanche de 14 h à 18 h : escalarbre, tyrolienne, archery game, etc. Le dimanche matin de 9 h à 11 h, les compétiteurs s'affronteront par équipe de trois lors de deux raids. L'un est réservé aux adolescents de 12 à 15 ans, l'autre s'adresse aux plus de 16 ans. L'objectif est de fran-

chir en un minimum de temps les étapes d'un parcours original et acrobatique (tir à l'arc, course de côte...). Le raid des tribus aura aussi lieu le matin mais de 10 h 30 à 13 h. Les participants par équipe de trois s'adonneront à plusieurs activités, en dehors de tout esprit de compétition. ●

+ D'INFOS

Inscription en ligne uniquement jusqu'au 15 juin (16 h)

Raid sportif (deux participants) et raid des tribus (trois participants dont un adulte et un enfant de moins de 12 ans) : 16,50 € par équipe.

Accès libre au parc Heller le samedi de 10 h à 19 h et le dimanche de 14 h à 18 h
QR code des inscriptions



● 17 juin
de 9 h à 18 h

Fête du vélo

Après deux éditions sur la place Patrick-Devedjian, la fête du vélo s'invite cette année au parc Heller ! Près de 36 stands vous proposeront des activités ludiques et

sportives pour vous faire découvrir les bienfaits de la bicyclette. Vous pourrez tester plusieurs vélos originaux comme le grand bi, le monocycle ou encore le kart à pédales. Des champions de BMX réaliseront des figures et les enfants des écoles exposeront leurs dessins de vélos fleuris dans le cadre d'un concours. ●

+ D'INFOS

Parc Heller, 12 rue Prosper-Legouté
Tombola avec de nombreux lots à gagner
Restauration sur place
Programme complet sur ville-antony.fr

● 18 juin

Les Street Sharks en fête



Passionné de sport à roulettes ? Le club sportif de roller et roller hockey d'Antony organisent leur fête annuelle le 18 juin prochain et vous convient nombreux ! Pour l'occasion, une démonstration de roller artistique, des matchs de hockey et bien d'autres surprises vous attendent au gymnase des Rabats ! Lors de cet événement, les membres du club reviendront sur les excellents résultats de ses sportifs, notamment quatre qualifications aux championnats de France (seniors N3, les U17 et les U15). Félicitations aux U20 qui finissent vice-champions de France à Valence ! ●

+ D'INFOS

Gymnase des Rabats
173 rue des Rabats
@street_sharks_antony_officiel
streetsharks.fr

biocoiff ANTONY
ET CHARLEY PARIS



VOTRE COIFFEUR BIO ET VÉGÉTAL

136 AVENUE ARISTIDE BRIAND,
92160 ANTONY

01 46 66 03 46

ESPACES VERTS **CREATION ENTRETIEN**

AVANT   

APRES

M paysage
Maxime Fromentin
Tel : 06 19 95 79 47
eurl.mpaysage@gmail.com
13 rue Victor Clément
92160 Antony 

TAPISSIER DÉCORATEUR
HENRI CHOU

Réalisation de sièges, canapés
Confection de rideaux et voilages



Tringles à rideaux
Cannage
Paillage

26 rue de Saclay - 92290 CHÂTENAY-MALABRY
06 11 77 39 33
<http://tapissier-decorateur-chou.com>

CHAUFFAGE
Installation, dépannage et entretien
des chaudières GAZ et FUEL (Toutes marques)
Installation et dépannage de Chauffe-eau & Chauffe-bain

Payez en 3x ou 4x par carte bancaire 

SFDC   

01 56 45 04 35
169 av. de la Div. Leclerc - 92160 Antony • sfdcantony.com

 **ANTONY Fenêtres** **PORTAILS - FENÊTRES VOILETS - VÉRANDAS**







Portes de garage tous types







Portes d'entrées tous types

Fenêtres tous types

« Depuis 1990, je fabrique mes propres menuiseries dans mes ateliers en Corrèze. Ma démarche consiste à proposer les meilleures marques au juste prix sans blabla ni remise extraordinaire, tout simplement en évitant les intermédiaires. »

Devis / métrages, 1 seul interlocuteur : le patron M. Lamiche !

Agence Antony
2, av. J.-F. Kennedy
01 46 66 01 58

Show-room Paris 13^e | **Agence Brive** | **Agence Limoges**
05 55 17 94 10 | 05 55 32 39 83
Ateliers 19140 Uzerche

● BOUTIQUE : **BOUCHERIE MICHALON**

Convivialité et fidélité

Fabrice Brulat a toujours travaillé dans l'alimentaire. Titulaire d'un CAP, il débute dans le métier à 14 ans d'abord en charcuterie puis dans la volaille. Il a côtoyé plusieurs grandes maisons à Meudon, Houilles, Bois-d'Arcy, etc. Fort de sa longue expérience, il a jugé le moment opportun pour devenir son propre patron en reprenant la boucherie tenue précédemment par Alain Barbaux. Installé en face de la station RER Fontaine-Michalon depuis fin 2022, il décrit « un quartier agréable où on tutoie ses clients plus facilement qu'ailleurs. » Charcuterie, brochettes poulet curry, andouillettes, canard à l'orange, poitrine de porc... Tous ses produits sont faits maison, y compris le saumon fumé dont il est très fier. Et toutes les viandes sont d'origine française : veau Limousin, bœuf charolais, agneau des Pyrénées. Fabrice Brulat a installé un panneau devant son commerce où il propose ponctuellement quelques promotions alléchantes. Ses clients peuvent aussi passer commande, avec la certitude de récupérer des plats préparés le jour même. « Ici, on peut prendre son temps, surtout le week-end, conclut-il. C'est vraiment convivial! » ●

+ D'INFOS

16 rue Mirabeau

Mardi au samedi de 8 h 30 à 13 h et de 15 h 30 à 19 h 30

Dimanche de 8 h 30 à 13 h

01 42 37 86 44



● DISTINCTION : **LABEL ARTISAN DU TOURISME**

Six artisans antoniens labellisés

Le talent des artisans antoniens dans les métiers de bouche, d'art et de création n'est pas passé inaperçu. Ils sont six parmi 85 à avoir reçu le label « Artisan du Tourisme » des Hauts-de-Seine. Organisée par la Chambre des Métiers et de l'Artisanat d'Île-de-France en partenariat avec le Département, la cérémonie s'est déroulée sur l'Île Monsieur à Sèvres, le 11 mai. Ce label créé en 2018, valable un an, vise à promouvoir la créativité et le savoir-faire. Il récompense des artisans passionnés qui mettent en avant une production originale et essentiellement locale. Pour

cette 5^e édition, les heureux lauréats antoniens sont : un vitrailiste (Vitreaux Phonia), un mosaïste (Mosaic Concept), une encadreuse d'art (Isabelle Vincent Créations), une bijoutière (Bahia Lacour), un chocolatier (Au fil des Sens) et un boulanger-pâtissier (Ludovic Lhérault). L'édition 2024 sera bientôt lancée et les artisans qui le souhaitent peuvent déposer leur candidature. ●

+ D'INFOS

artisanatourisme.fr

destination.hauts-de-seine.fr

Rampe d'accès au parking du centre-ville : calendrier des travaux

La Ville construit une rampe donnant accès au parking du centre-ville depuis la RD 920. Cet aménagement vise à désengorger le trafic dans la rue Auguste-Mounié et l'avenue Gabriel-Péri. Tout est mis en œuvre pour maintenir l'accès aux commerces de proximité et pour réduire au maximum les nuisances sonores durant toute la durée des travaux. Ce chantier sera réalisé en

plusieurs étapes :

Jusqu'au 16/06

- Dévoisement des réseaux d'assainissement et d'électricité.
- Réalisation d'un enrobé provisoire pour l'accueil des commerçants.

17/06 au 13/08

Aménagement d'une place pour les commerçants et les riverains.

14/08 au 8/12

- travaux de terrassement.
- Mise en place des fondations et des dalles.

9/12 au 14/01

L'accès aux commerçants du marché

sera maintenu durant les fêtes de fin d'année.

8/01 au 29/02

Fin prévisionnelle des travaux.



Multiservices d'Antony

Réparation
Chaussures, escarpins, bottes...

Tampon
Cachet professionnel Colop

Reproduction
Tous type de clés
Clés voitures
Badges
Télécommande

Entretien
Sacs et vestes en cuir

SARL SONDY 1, avenue Aristide Briand 92160 Antony
01 46 74 91 00

le lundi de 14h à 19h30 - du mardi au vendredi de 9h à 13h et de 14h à 19h30 - le samedi de 9h15 à 19h

SO CRÉATIF

Bienvenue chez SO CRÉATIF à SCEAUX

Fournitures beaux-arts, loisirs créatifs et scolaires
Encadrements standards et sur mesures
Cours/ateliers à la carte

93, rue Houdan - 92330 Sceaux
E-mail : compta@so-creatif.fr
Tél. : 01 46 60 51 51
www.so-creatif.fr

SARL YAVUZ

Maçonnerie générale
Démolition
Charpente, Isolation
Aménagement intérieur et extérieur
Peinture intérieure et extérieure
Plomberie, Électricité
Carrelage, Faïence
DEVIS GRATUITS

12, avenue Jean-Pierre
94260 Fresnes
06 22 22 63 39
myavuz@hotmail.fr

Cabinet Conseil en Optimisation & Stratégie Retraite

avm conseils
La expertise fait par votre retraite

Votre RETRAITE est IMPORTANTE
Faites-vous ACCOMPAGNER

- Reconstitution de carrière
- Calcul et optimisation de vos droits
- Etude de votre stratégie de départ
 - cumul emploi retraite
 - retraite progressive

REFORME 2023 RETRAITES

www.avm-retraite.fr
contact.avmconseils@gmail.com ☎ 06 14 43 76 97
12 avenue Léon Harmel - Antony

Une réponse
à tous vos besoins
d'assurance
professionnelle

Jean-Philippe Robert
Agent général exclusif MMA,
expert en entreprises
& collectivités

M M A

ENTREPRISE

Risques Particuliers
Assurances collectives
Risques entreprises et Professionnels
Flottes et BTP. Collectivités publiques

Agence d'Antony
80, av. de la Division Leclerc
92160 Antony
01 45 36 10 60
cabinet.robert@mma.fr
<http://agence.mma.fr/antony>

MONOPRIX

Horaires d'ouverture

**Du lundi au samedi
de 8h 30 à 20h 30**

**Le dimanche
de 9h à 13h**

**16, rue Auguste Mounié
92160 Antony
Tél. : 01 46 66 01 67**

HERVÉ DEVRED

Retour aux sources

C'est en triant des papiers dans le pavillon de ses parents qu'Hervé Devred a eu l'idée de prendre la plume. Il y retrouve des photos de ses grands-parents pour lesquels il a toujours eu de l'affection. « *J'ai eu envie d'écrire ce livre pour leur rendre hommage, explique-t-il. On s'imagine mal comment les gens vivaient il y a 150 ans.* » N'étant ni historien ni sociologue, il opte pour un genre littéraire plus abordable à ses yeux : le roman. « *Cette période comporte des similitudes avec la société actuelle, indique-t-il. Elle est fondatrice de notre République. On assiste à l'émergence de l'école laïque, à la montée de l'antisémitisme et du populisme.* » Le lecteur suit le parcours d'un journaliste, d'un ouvrier, d'une couturière, de plusieurs personnages qui se rencontrent, s'aiment, traversent des moments douloureux. Le contexte

« On s'imagine mal comment les gens vivaient il y a 150 ans. »

historique est en toile de fond : la guerre franco-allemande de 1870, l'affaire Dreyfus... À la retraite depuis 2017, Hervé Devred a mis neuf mois pour écrire *Belle Époque, Expositions Universelles*. Son penchant pour la littérature l'a conduit à participer à un atelier d'écriture à l'espace Vasarely, qu'il a su mettre à profit. « *J'ai été flatté de voir que mon manuscrit a été retenu par une maison d'édition* »,

ajoute cet admirateur de Flaubert et de Stendhal. Le 9 juin, il sera à la Maison des Ans Toniques pour une séance de dédicaces. ●

+ D'INFOS

Belle Époque, Expositions Universelles
Éditions Amalthée (393 pages / 26,90 €)
Dédicaces le 9 juin à 14 h
Maison des Ans Toniques, 23/25 Villa Domas



REBECCA BROU

Talent au naturel

Rebecca Brou, 10 ans, est une fillette pétillante ! Son visage souriant retient tout de suite l'attention. Sur les conseils de la professeure de danse de sa cousine, elle a passé avec succès un casting à Paris en 2021 pour figurer dans le film dramatique *Le Jeune Imam*, à l'affiche du Sélect le mois dernier. C'est le réalisateur en personne, Kim Chapiron, qui a téléphoné à sa maman pour lui annoncer la nouvelle : « *Il ne tarissait pas d'éloges sur ma fille, explique-t-elle. Rebecca colle bien au personnage parce qu'elle est naturelle et joyeuse. J'étais très fière !* » Elle tient le rôle de la petite sœur de l'imam, Ali, un adolescent à la dérive envoyé de force au Mali pour parfaire son éducation. L'histoire inspirée de

faits réels met en lumière leurs retrouvailles après des années d'absence. « *Je ne garde que de bons souvenirs du tournage, avoue cette élève en CM2 à*

« Se voir sur grand écran, cela fait un peu bizarre. »

l'école Anatole France. *J'étais la seule enfant de l'équipe. On avait l'impression de se connaître depuis longtemps. Je me suis beaucoup amusée pendant dix jours. Se voir sur grand écran, cela fait un peu bizarre.* » Une expérience qu'elle aimerait bien renouveler, sans abandonner son rêve de devenir plus tard infirmière puéricultrice. Débordante d'énergie, Rebecca pratique aussi le football en club à Antony. Elle en parle avec tout autant d'enthousiasme, sans jamais se départir de son large sourire. ●

ÉLECTRICITÉ GÉNÉRALE



Rénovation - Dépannage
Tableau électrique
Chauffage électrique
Éclairage - VMC
Bornes de recharge
pour véhicules électriques

DEVIS GRATUIT

01 46 68 09 74
www.capelec-electricite.fr
Bureau : avenue François Molé - ANTONY
Showroom : Pôle Nemesi - ANTONY (accessible sur rdv)

Mon moment
d'évasion

MASSAGES BIEN-ETRE (Californien et Suédois)
Kabido - HinokiBō visage et corps - Nuad Thao
MASSAGES MINCEUR :
Drainage lymphatique Renata Franca - HinokiBō
Tonic remodelant

SUR RENDEZ-VOUS : 06 60 17 39 64



FLEURISTE

A la fontaine fleurie

ANTONY



Maison Lissorgues Vidalenc depuis 1968
15, rue Auguste Mounié 92160 Antony - Tél. : 01 42 37 97 84



La maîtrise du bâtiment
depuis 1987

- Peinture
- Parquet
- Carrelage
- Nettoyage...

Coup de fraîcheur de votre habitat !

www.lisandre.fr 01 47 02 14 19



Scotte
COUVREUR - ZINGUEUR
Préservez votre patrimoine

COUVERTURE - ÉTANCHÉITÉ - ISOLATION 

116, rue de Massy 92160 Antony
Tél. : 01 57 19 11 08
Email : scotte.couv@yahoo.fr

Lady Di
Bijouterie
Fantaisie

20, rue Auguste Mounié
92160 - ANTONY



Agréments préfectoraux (91-92)
ZA du moulin de Massy
5, Rue du Saule Trapu 91300 Massy

- ◆ DÉPANNAGE - REMORQUAGE
- ◆ TRANSPORT
- ◆ Assistance 24h/24 et 7j/7
- ◆ REMORQUAGE SOUS-SOL

Certification Qualicert SGS
Tél. jour/nuit : 01 60 13 04 01
www.dodeca-depannage.fr

Agréé
Autoroutes

+ de 35 ans d'expérience
à votre service
Ouvert du lundi au samedi

Une question à poser, un renseignement, une demande de devis, contactez-nous sur le WEB : contact@dodeca-depannage.fr

« Vive la France »

Née à Antony, l'actrice Madeleine Lebeau aurait eu cent ans ce mois-ci. Elle est surtout connue pour son rôle d'Yvonne dans le film culte *Casablanca* de Michaël Curtiz, où elle interprétait la petite amie éconduite d'Humphrey Bogart.

Madeleine Lebeau, les larmes aux yeux, chante la Marseillaise avant de crier « Vive la France », en réponse à des chants nazis. Cette séquence du film *Casablanca* fait partie de l'histoire du cinéma. Elle est tournée alors que la France est encore occupée. Audrey Azoulay, ministre française de la Culture en 2016, réagit en ces termes après l'annonce de son décès : « *Madeleine Lebeau était une femme libre, transcendant les codes, sublimant chacun des rôles que des réalisateurs d'exception lui ont confiés. Son visage restera à jamais celui de la France de la Résistance.* » Petite, Madeleine rêve déjà de notoriété devant des couvertures de magazine représentant Jean Gabin, Jean-Pierre Aumont ou Gilbert Gil. À seize ans, elle s'inscrit au cours René Simon à Paris et rencontre Marcel Dalio, l'interprète de l'inoubliable film de Renoir *La Grande Illusion* en 1937. Ils se marient à la mairie d'Antony, le 1^{er} octobre 1939. L'année suivante, la guerre les oblige à fuir Paris (le portrait de Marcel Dalio figure sur des affiches nazies censées représenter "le juif typique") pour s'installer aux États-Unis où ils obtiennent des rôles à Hollywood. Elle joue Anna Held, la femme de Florenz Ziegfeld dans *Gentleman Jim* de Raoul Walsh avec Errol Flynn, puis la fiancée délaissée d'Humphrey Bogart dans *Casablanca*.

Des rôles très variés

Divorcée de son époux en 1942, elle retourne en France après-guerre et connaît un franc succès en donnant la réplique à



Jean Marais dans *Les Chouans* de Henri Calef (1948). Sa carrière marque un coup d'arrêt puis repart de plus belle. Elle tourne en Angleterre *La Cage d'or* de Basil Dearden (1950), joue les prostituées dans *Dupont Barbès* de Henri Lepage (1951). Madeleine Lebeau est en vedette dans *L'étrange amazone* de Jean Vallée (1953) et *Légère et court vêtue* de Jean Laviron (1953). On la retrouve dans des productions plus importantes comme *Cadet Rousselle* d'André Hunebelle (1954) et *Napoléon* de Sacha Guitry (1955). Elle est encore pharmacienne pour Marcel Carné dans *Le pays d'où je viens* (1956).

De l'Italie à l'Espagne

Citons encore sa participation dans *Angélique marquise des Anges* qui sera le dernier de ses films français : le réalisateur Bernard Borderie lui offre le rôle de la Grande Mademoiselle, la duchesse de Montpensier, mortifiée de n'avoir pu épouser son cousin, le Roi Soleil. En 1966, elle part pour Rome avec le scénariste Tullio Pinelli, qui devient son mari en 1988. Elle s'installe ensuite à Estepona en Espagne où elle meurt en 2016. Au total, elle compte plus d'une trentaine de films à son actif et s'est aussi essayée au théâtre en jouant dans la pièce *Le Troisième Jour* de Ladislav Fodor (1955). Madeleine Lebeau aurait eu cent ans le 10 juin 2023. ◉

Madeleine Lebeau a joué dans le film Casablanca aux côtés d'Humphrey Bogart et d'Ingrid Bergman.

— EN DATES —

10 juin 1923

Naissance à Antony.

1939

Inscription au cours René Simon à Paris.

1^{er} octobre 1939

Mariage à Antony avec l'acteur français Marcel Dalio.

1940

Exil aux États-Unis.

1942

Sortie du film *Casablanca* où elle joue le rôle d'Yvonne.

1^{er} mai 2016

Décès à Estepona en Espagne.

Quotidien > ÉTAT-CIVIL

● publications nominatives

Les personnes qui refusent la publication d'une naissance, d'un décès ou d'un mariage doivent le signaler aux services de l'État civil de la mairie (01 40 96 71 27).

Ils sont nés

1/04	Léa Dumont	16/04	Tiana Rathery Fernandes-Machado	23/04	Fatimata Ouattara
1/04	Malak Bourhaba	16/04	Albane Lozano	24/04	Milann Urbani
3/04	Dania Mansour	17/04	Morgane Pouhaër	24/04	John Trad
4/04	Aya El Filali	17/04	Alessandro Ngoma	25/04	Yussuf Benali
4/04	Lyana Haddad	18/04	Valentin Besson	25/04	Ethan Tourman Le Du
11/04	Camila Benimam	19/04	Ethan Fillion Marais	30/04	Madeleine Bonalli
16/04	Ismail Aissaoui	23/04	Ella Briend	30/04	Marwan Ibraheem

Ils se sont mariés

25/03	Frédéric Vitale et Saida Hamdis	22/04	Yacine Souami et Eloisa Bassetto
22/04	Christian Ntondele Mankusa et Grace Ndombi Ossak	26/04	Wissam Iskyender et Jezabel Desmares
22/04	Alexandre Castet de Biaugue et Mathilde Sarthou		

Ils nous ont quittés

Xuan-Ai Pham, 88 ans, **le 26/10**
Arnold Eldagsen, 70 ans, **le 7/02**
François Rodde, 70 ans, **le 22/02**

Akli Ouharzoune, 89 ans, **le 11/04**
Hugues Gravouil, 67 ans, **le 12/04**

> HOMMAGE



Hugues Gravouil

C'est en tant qu'agent de bureau qu'Hugues Gravouil est entré à la mairie d'Antony en 1976, avant d'en devenir le photographe attitré au début des années 1980. Durant plus de trente ans, beaucoup d'habitants ont pu rencontrer ce marcheur infatigable, en reportage à peu près partout à Antony : il a immortalisé la beauté de ses parcs et de ses paysages, l'inauguration de nombreux équipements publics, des conseils municipaux et des moments importants de la vie de la Municipalité, des scènes de vie dans l'espace public ou de travail à

Antony, les activités des associations... Son travail a contribué à documenter l'histoire et l'évolution d'Antony. De tempérament réservé, marqué par la photographie humaniste de Willy Ronis et d'Édouard Boubat, il faisait preuve de beaucoup de délicatesse dans sa relation aux personnes photographiées. Sa sensibilité artistique s'est exprimée dans son travail personnel, en particulier ses nombreuses séries de photos de cabines de plage, son sujet de prédilection, jusqu'à ses œuvres peintes à l'acrylique les dernières années. Le maire, les élus et ses anciens collègues s'associent à la peine de sa famille.

ARTISAN PEINTURE DÉCORATION
INTÉRIEUR & EXTÉRIEUR

305 941 973 RM92

A votre service pour tous travaux de Peinture, Revêtements Sols et Murs.

Pose et Ponçage de Parquet.

Travail de qualité au meilleur prix - Devis gratuit.

Pierre BOURREAU
96, rue Adolphe Pajeaud 92160 Antony
Tél. : 06 81 30 02 33

Yoga ET Culture

Inscriptions à partir du 21 juin 2023

Cours de Yoga, Qi Gong, Sophrologie, Abdos de Gasquet®, Danse Longo, Feldenkrais

www.yogaetculture.fr - 06 95 20 26 80

AGENCE D'ARCHITECTURE
WILLERVAL & ASSOCIES



49 Av. Aristide Briand 92160 ANTONY 01.41.44.92.33 contact@willerval.com



Conseils, Conception, Chantier
Neuf, Rénovation, Extension, Aménagements intérieurs



Entreprise
générale
du bâtiment

Rénovation & décoration intérieure
spécialisé dans les travaux de finitions

199, avenue de la Division Leclerc 92160 Antony
01 79 73 71 17 - contact@restarc.fr - www.restarc.fr

Presse, librairie, commande de livres, papeterie, cadeaux, carterie...



Ouvert tous les jours de 6h30 à 19h30
Le dimanche matin de 9h00 à 13h00

AGORA ANTONY
1 avenue Aristide Briand
92160 Antony
01 46 66 05 92

1- Commandez vos livres par mail :
agora.commande.livre@gmail.com
2- Venez retirer votre commande en boutique

a go ra
presse et cætera

L'HERBIER DE PROVENCE
Art de la Maison

*Ouvert : le lundi de 14h30 à 19h15
du mardi au samedi de 9h30 à 13h
et de 14h30 à 19h15
dimanche de 9h30 à 13h*

**24, rue Auguste Mounié
92160 ANTONY
Tél. : 01 46 66 38 77**

UNITED COLORS OF BENETTON.

22, Rue Auguste Mounié - 92160 ANTONY

Antony
pour tous
AVEC JEAN-YVES SÉNANT



Attention ! ils vont saccager la ville !

Depuis le début de l'automne, l'annonce des travaux dans le parking du centre-ville et du choix d'un bureau d'études pour l'aménagement de la rue Mounié ont conduit un groupe d'activistes à manifester bruyamment leur hostilité, à l'entrée du marché, aux projets prêtés à la Municipalité. « Le maire va saccager la ville » disent-ils.

Depuis vingt ans, les équipes municipales successives ont construit le cinéma, la ludothèque, l'espace Vasarely, le centre sportif Tabarly, la Maison du Mont Blanc, la fosse de plongée, le complexe sportif la Fontaine – Arnaud Beltrame, et aménagé le parc des Alisiers, le Bois de l'Aurore et la Place Patrick Devedjian.

Excusez du peu ! et, tout d'un coup, le Maire allait saccager le centre-ville ? Apparemment ils y croyaient. Et cela a pu inquiéter certains d'entre vous qui nous ont interrogés.

La réalité, c'est que nous allons réaménager la rue Mounié et les rues avoisinantes pour en faire des rues aussi élégantes que

la Place du Marché et que les rues réalisées au centre-ville de Vincennes. Des rues qui non seulement sont belles, des rues où le piéton a toute sa place, mais aussi où le commerce prospère. Une rue attractive, c'est bon pour le commerce de proximité, c'est évident. Allez le vérifier sur place. Vous serez rassurés sur nos intentions.

Des prophéties aussi radicales, aussi caricaturales, nous en avons entendues quand nous travaillions sur le projet de la Place du Marché. La gauche nous reprochait d'en retirer le théâtre et certains à droite nous affirmaient qu'une place piétonne n'avait pas d'avenir. Qui avait raison ?

Faites-nous confiance ! vous ne serez pas déçus.



Tous en selle !

Alors que la pratique du vélo a augmenté de 33 % depuis 2017, le « Plan vélo et marche 2023-2027 » national voit le budget dédié au développement des mobilités douces multiplié par 5, avec 2 milliards d'euros d'investissement prévus sur le quinquennat. Son objectif ? Permettre l'acquisition de vélos au plus grand nombre et soutenir les collectivités pour déployer les infrastructures – pistes et abris sécurisés.

Antony vient d'adopter un schéma directeur cyclable qui planifie sa politique cyclable sur 10 ans. Une avancée positive, associant une vision à long terme, un objectif chiffré d'augmentation de fréquentation et des perspectives de maillage progressif du réseau de pistes. Ce dernier s'articule au développement du Réseau Express Vélo (RER V) en Île-de-France.

Si l'ambition est louable, certains aspects appellent à la vigilance pour garantir une réalisation à la hauteur des objectifs. Le comité Vélo municipal doit permettre une réelle concertation avec les associations d'usagers et s'élargir pour gagner en représentativité. Avec 4 échelons impliqués – la Région, le Département, le Territoire VSGP et la Ville – une coordination des travaux et des intervenants est indispensable. La problématique des carrefours dangereux (dont la Croix de Berny, avec l'arrivée du T10) doit être au cœur des préoccupations. L'offre de services indispensable à la sécurité et au confort des cyclistes (abris vélos sécurisés, ateliers de réparation) gagnera, enfin, à être rapidement déployée pour asseoir le développement du réseau, en particulier sur le sud de la ville, non doté à ce jour.



Échanges, dialogues et démocratie ?

Notre démocratie serait-elle souffrante ?

En observant le fonctionnement de notre vie locale, nous constatons une régression du dialogue entre les élus et les citoyens. Notre démocratie se résume de plus en plus à des élections tous les 5 ou 6 ans sans véritable campagne de terrain, ensuite les grandes orientations et décisions se prennent en petit comité, puis, demeurent des budgets participatifs pour décider du positionnement d'un banc ou encore des pseudos consultations pour choisir la couleur des finitions. Il fut un temps où les membres des exécutifs du Conseil municipal parlaient avec la population pour échanger sur leurs convictions et leurs aspirations pour le développement de notre ville... **Pourquoi ces bonnes habitudes ont-elles disparu ? Pourquoi n'existe-t-il plus de dialogue entre les concitoyens pour chercher à convaincre du bienfondé des projets et permettre de les enrichir de leurs contributions ? Que sont devenus les élus de terrain qui prenaient part à la vie quotidienne de la cité et de notre chose commune ?** Aujourd'hui beaucoup de choses se construisent et se décident derrière les portes capitonnées, avec des experts, avec des technocrates, trop théoriciens trop éloignés du terrain. Cette désertion du terrain se voit même dans la fréquentation des cérémonies commémoratives où l'on ne croise jamais plus de la moitié des maires adjoints de notre ville. Désormais, les Antoniens découvrent les travaux d'aménagement dans leur ville par des articles flatteurs ou lors du premier coup de marteau-piqueur... L'épisode du confinement est à présent derrière nous, Mesdames messieurs de l'exécutif, le meilleur remède pour notre démocratie ne serait pas le retour au dialogue et à la concertation ?



« Pas d'augmentation du taux d'effort ni des impôts »

C'était la promesse du Maire, pas plus tard qu'en novembre 2022. Promesses envolées ! La situation budgétaire est en effet fragilisée, sans visibilité sur les investissements pluriannuels. Ni sur l'évolution de la dette, dont le coût n'est plus couvert par les excédents de fonctionnement. Le Maire choisit de présenter brutalement la facture. Les impôts fonciers vont augmenter de 12 % : la majoration de 5 % du taux s'ajoute à l'augmentation de 7 % des bases, décidée par le gouvernement. Le taux d'effort, qui fixe le prix des cantines et des activités périscolaires, sera relevé également de 10 %. Des augmentations encore plus fortes sont appliquées pour les autres tarifs municipaux : cinéma, théâtre, Sport pour tous... Elles sont hors de mesure pour de nombreux foyers. Les salaires sont loin de suivre ce rythme. Pour cela il faudrait les indexer sur les prix, ce que le gouvernement refuse. Pour atténuer l'impact, nous demandons un taux d'effort progressif, sans seuil minimum, et son extension aux activités sportives municipales. Pour équilibrer son budget, la ville peut renoncer à des dépenses coûteuses et peu efficaces comme la vidéosurveillance, en décaler certaines comme le réaménagement du parc Heller, pour prioriser les dépenses indispensables comme la réouverture des places de crèches fermées et la rénovation énergétique. Propositions ignorées de la majorité lors du dernier conseil municipal, comme notre vœu demandant au gouvernement de retirer la réforme des retraites. Nous ne lâcherons pas l'affaire, sur ce sujet comme sur le reste. Rendez-vous dans la rue le 6 juin !

contact@antonyterrecitoyenne.org – 01 84 19 69 33

Menus des écoles

Produit Label rouge
Produit issu de l'agriculture biologique
Produit local
Produit AOP

	LUNDI	MARDI	MERCREDI	JEUDI	VENDREDI
DU 05/06 AU 09/06	Salade de pâtes Poulet Haricots verts Yaourt nature Fruit frais Goûter : baguette, fromage fondu	Carottes râpées locales Filet de merlu sauce citron Blé Pont-l'évêque Purée de pommes et fraises Goûter : baguette, chocolat, fruit frais	Salade de tomate Sauté de veau sauce au thym Brocolis Bûche mélangée Gâteau au fromage blanc Goûter : pain chocolat, fruit frais	Salade verte Jambon blanc Purée Crécy Fromage fondu Assiette de fruits frais Jambon de dinde Goûter : baguette, confiture, yaourt nature	***Les Pas Pareilles*** Pastèque Tarte à l'emmental Salade verte Fromage blanc nature Compotée framboise poivron Goûter : moelleux chocolat, lait
DU 12/06 AU 16/06	Salade de tomate Émincé de dinde sauce provençale Riz Édam Purée de pommes Goûter : baguette, chocolat noir, fruit	Salade de pommes de terre Sauté de bœuf charolais sauce aux olives Courgettes Yaourt nature Fruit frais Goûter : baguette, fromage frais	Salade verte fraîche Dos de cabillaud frais sauce carotte Blé façon pilaw Cantal Crème dessert au chocolat Goûter : cake chocolat, fruit frais, lait	Concombre Pâtes, ratatouille et pois cassés Emmental Petit fromage frais Fruit frais Goûter : viennoiserie, purée de pommes coing	***Menus portugais*** Melon vert Brandade de poisson Fromage blanc nature Pastei de nata Goûter : baguette, confiture, fruit frais
DU 19/06 AU 23/06	Carottes râpées locales Hoki sauce aux fines herbes Pommes de terre vapeur fraîches Camembert Compote de pommes et abricots Goûter : gâteau chocolat, fruit	Salade de riz Émincé de dinde basquaise Haricots verts Yaourt nature Fruit frais Goûter : viennoiserie, Petit-Suisse	Pastèque Tajine de pois chiches et boulgour Saint-nectaire Purée de pomme et poire Goûter : gâteau poire, fruit frais, lait	Taboulé Sauté de bœuf charolais au thym Carottes Édam Fruit frais Goûter : baguette, chocolat noir, purée de pommes	Concombre en rondelles Rôti de veau au romarin Purée de courgette et pdt Petit fromage frais Clafoutis pêches du chef Goûter : baguette, confiture, fruit frais
DU 26/06 AU 30/06	**Amuse-bouche : confiture cerise noire** Salade de blé aux petits légumes Omelette Haricots beurre Yaourt nature Fruit frais Goûter : baguette, fromage fondu	Salade de tomate Filet de lieu frais sauce niçoise Fusilli Pont-l'évêque Lacté saveur vanille Goûter : croissant, fruit frais	Mousse de canard Rôti de bœuf charolais Carottes fraîches Riz Pointe de Brie Fruit frais Goûter : baguette, chocolat, lait	Concombre Sauté de porc* aux petits oignons Lentilles locales mijotées Gouda Île flottante et sa crème anglaise *Sauté de dinde Goûter : baguette, confiture, fruit frais	***Menu de fin d'année*** Pilons de poulet Chips Yaourt à boire aromatisé fraise Banane Sablés Goûter : cake, fruit frais
DU 03/07 AU 07/07	Salade de pâtes Émincé de dinde sauce paprika et persil Purée de courgettes et pdt Coulommiers Fruit frais Goûter : baguette, confiture, jus de pommes	Melon Chili sin carne et riz Pont-l'évêque Purée de pommes et fraises Goûter : viennoiserie, fruit frais	Rillettes de thon du chef Boulettes de bœuf charolais sauce tomate Blé Petit fromage frais Fruit frais Goûter : cake chocolat, purée de pommes ananas, lait	Salade de tomates Poulet sauce au thym Brocolis Yaourt nature Flan pâtissier Goûter : baguette, chocolat noir, fruit frais	Salade de betteraves Filet de colin d'Alaska pané frais Pommes smile Fromage frais Fruit frais Goûter : gaufre poudrée, lait

Tous les repas sont accompagnés de pain local. La viande de bœuf est RAV (race à viande) et locale (Migennes). Le haché de bœuf est VBF (viande bovine française). Le gigot d'agneau est français. Le sauté d'agneau, le veau, la volaille et le porc sont Label Rouge. Les poissons sont issus de la pêche durable (MSC) en majorité. Les pommes de terre sont locales en saison. Les fromages sont servis à la coupe en majorité. La mention AOP signifie Appellation d'Origine Protégée. Les cakes, quiches et tartes sont faits maison. Le jour où du porc est servi, un plat de substitution sans porc est systématiquement proposé. Plus d'informations sur la composition des menus : sohappy.fr

Lady Di
Bijouterie Fantaisie
20, rue Auguste Mounié 92160 - ANTONY

Intermarché
les Mousquetaires
Ouvert tous les jours
de 8h à 20h
Le dimanche de 9h à 20h
Service drive
16, rue des Gouttières
92160 Antony ☎ 01 46 68 82 15

Pharmacies de garde

En dehors des heures d'ouverture, s'adresser au commissariat d'Antony : 01 55 59 06 00

DIMANCHES ET JOURS FÉRIÉS

● **Dimanche 4 juin**
Pharmacie du Pont
46 avenue de la Division-Leclerc
01 46 66 01 79

● **Dimanche 11 juin**
Pharmacie Bader
32 avenue Aristide-Briand
01 46 66 10 78

● **Dimanche 18 juin**
Pharmacie Antony Briand
69 avenue Aristide-Briand
01 46 66 74 55

● **Dimanche 25 juin**
Pharmacie Catherine Chau
1 place de la Résidence
01 47 02 89 85

● **Dimanche 2 juillet**
Pharmacie Chau
69 avenue Raymond-Aron
01 47 02 86 02

TOUS LES LUNDIS MATIN

● **Pharmacie To Minh-Luan**
Place des Baconnets
01 46 66 36 21

● **Pharmacie Catherine Chau**
1 place de la Résidence
01 47 02 89 85

● **Pharmacie Lanlo**
151 avenue de la Division-Leclerc
01 46 66 03 35

● **Pharmacie de l'Église**
9 rue de l'Église
01 46 66 10 23

● **Pharmacie Fontaine Michalon**
81 rue Mirabeau
01 42 37 77 30

● **Pharmacie Val-de-Bièvre**
210 rue Adolphe-Pajaud
01 46 66 40 80

● **Pharmacie des Écoles**
2 rue Adolphe-Pajaud
01 42 37 41 28

● **Pharmacie Hamarsy**
123 avenue Aristide-Briand
09 66 41 22 86

● **Pharmacie du Marché**
26 rue Auguste-Mounié
01 46 66 01 43

● **Pharmacie du Métro**
42 rue Auguste-Mounié
(sauf les lundis fériés)
01 46 66 01 16

● **Pharmacie du Pont**
52 avenue de la Division-Leclerc
01 46 66 01 79

● **Pharmacie Le Pôle d'Antony**
136 rue Pascal
01 42 37 41 84

● **Pharmacie des Sources**
59 avenue François-Molé
01 56 45 07 33

● **Pharmacie Sechel**
170 avenue du Président-Kennedy
01 42 37 90 33

Liste des pharmacies de garde également consultable sur monpharmacien-idf.fr

URGENCES

Médicales

Appelez le 15
SOS urgences 92 :
01 46 03 77 44

Pompiers

Appelez le 18 ou le 112 depuis un portable

Police secours

Appelez le 17
Police nationale :
01 55 59 06 00
Police municipale :
01 40 96 72 00

Poison

Centre antipoison :
01 40 05 48 48

Dentaires

Dimanches et jours fériés (9 h-12 h, 14 h-17 h), appelez le 01 41 09 77 33. Au 01 47 78 78 34, un répondeur communique le praticien de garde. Sinon, faites le 15

Animaux

SOS vétérinaires (dim. et jours fériés) :
0 892 689 933

RENCONTREZ VOS ÉLUS

● **Votre conseillère départementale**

Véronique Bergerol reçoit le 1^{er} vendredi de chaque mois de 8 h 30 à 12 h à l'Hôtel-de-Ville, sur RDV au 01 40 96 71 65.

● **Votre maire et conseiller départemental**

Jean-Yves Sénant reçoit à l'Hôtel-de-Ville sur rendez-vous au 01 40 96 71 01.

● **Votre députée**

Maud Bregeon. Contactez-la au 01 40 63 48 61 ou maud-bregeon@assemblee-nationale.fr

● **Opposition**

ANTONY TERRE CITOYENNE

01 84 19 69 33
elus@antonyterrecitoyenne.org
david.mauger@antonyterrecitoyenne.org
irene.huard@antonyterrecitoyenne.org
olivier.paris@antonyterrecitoyenne.org
isabelle.remy-largeau@antonyterrecitoyenne.org
bruno.edouard@orange.fr

ANTONY EN MOUVEMENT

contact@antonyenmouvement.fr

ANTONY ENSEMBLE

marounhobeika92@gmail.com
hawabaniang@hotmail.fr
etienne.charrieau@yahoo.fr



GVP GARDEN
ENTRETIEN ET CRÉATION
D'ESPACES VERTS

Créons ensemble l'espace de verdure dont vous rêvez !

Gautier VAINDAL
06 69 50 32 71 ou 06 62 20 84 36
gvp-garden@gmail.com - www.gvp-garden.fr
15, rue de l'aubépine 92160 Antony



TULLIO
PLOMBERIE - CHAUFFAGE - MAÇONNERIE
COUVERTURE - TRAVAUX À LA CORDE

Une équipe réactive proche de chez vous
à votre service 365 jours par an

Contactez-nous
01 46 66 79 71
plomberie@tullio.fr
68 rue Villeneuve 92110 CLICHY

BARTHELEMY OPTICIENS
EXPERT • SANTÉ • VISUELLE

POLICE

**POLICE X
LEWIS HAMILTON**

La collection optique et solaire réalisée par le quintuple champion du monde de Formule 1™ Lewis Hamilton

POLICE
LEWIS HAMILTON

29 Avenue Aristide Briand 92160 ANTONY
www.barthelemyopticiens.com

Copyright 2023 - CH&S - FR 9450 - POLICE Lewis Hamilton - Concessionnaire TOUROSOC O&S - TOUROSOC, Antony

LA TERRASSE
RESTAURANT ITALIEN
PIZZAS À EMPORTER - TERRASSE D'ÉTÉ

2, PLACE DE L'HÔTEL-DE-VILLE - ANTONY
www.laterasserestaurant.fr 01 42 37 65 15 [#la_terrasse_antony](https://www.instagram.com/la_terrasse_antony)
FERMÉ DIMANCHE ET LUNDI

MAISON & SERVICES
entretien du domicile

**ménage
repassage
jardinage
vitres**

50%
CRÉDIT
D'IMPÔTS

MAISON ET SERVICES BOURG LA REINE
4 boulevard du Maréchal Joffre - 92340 BOURG LA REINE
01 40 96 00 00

N°1 services à la personne
Maison et Services Bourg La Reine en région Île de France
N°1 au service client

Travaux
Revêtements
de sols et murs

mariette DFD

239 bis av. Div. Leclerc
Antony (RN20)
01 69 31 79 19
contact@mariette-dfd.fr
www.mariette-dfd.fr

ListoneGiordano
FARROW & BALL RESSOURCE

HALTE AU VOL!

partez tranquille
vous protéger c'est notre métier



Systemes d'alarmes

Maintenance et amélioration de vos systèmes

Infrarouge avec caméra • Détecteur de fumée

Détection filaire ou radio • Sirène • Clavier • Télécommande

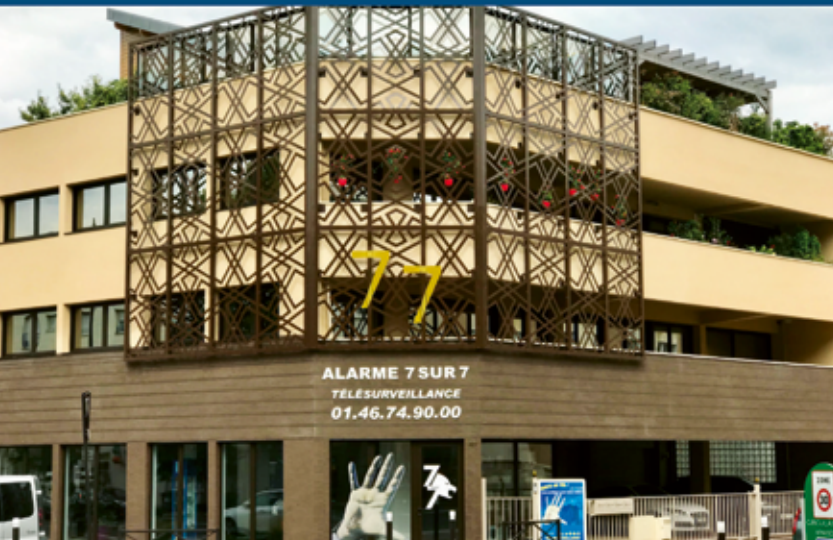

30 ANS
À VOTRE SERVICE
1993 / 2023

ALARME 7sur7 TÉLÉSURVEILLANCE sas
69, avenue de la Division Leclerc 92160 ANTONY

01 46 74 90 00 7sur7@sfr.fr